

**STATISTICKÁ ROČENKA
Z OBLASTI PRÁCE A SOCIÁLNÍCH VĚCÍ
2018**

Praha 2019



OBSAH

ÚVOD	6
1. OBYVATELSTVO	7
1.1 Složení obyvatelstva podle pohlaví v jednotlivých okresech ČR	8
1.2 Věkové složení obyvatelstva podle věkových skupin za kraje ČR	10
2.I. MZDY A ZAMĚSTNANCI	11
2.I.1 Průměrná měsíční nominální mzda (na přepočtené počty zaměstnanců) a počet zaměstnanců v roce 2018 podle odvětví	12
2.I.2 Průměrná měsíční nominální mzda (na přepočtené počty zaměstnanců) podle velikosti zpravodajské jednotky	13
2.I.3 Průměrná měsíční nominální mzda (na přepočtené počty zaměstnanců) v územním členění v roce 2018	14
2.I.4 Bilance zdrojů pracovních sil a jejich rozdělení	15
2.II. VÝBĚR Z RESORTNÍHO STATISTICKÉHO ŠETŘENÍ ISPV (Informační systém o průměrném výděлку)	16
2.II.1 Průměrné hodinové výdělky podle hlavních tříd zaměstnání CZ-ISCO	17
2.II.2 Průměrné hodinové výdělky podle věkových kategorií a pohlaví	18
2.II.3 Průměrné hodinové výdělky podle vzdělání a pohlaví	19
3. STATISTIKA NEZAMĚSTNANOSTI	20
3.1 Průměrný počet uchazečů o zaměstnání, průměrný podíl nezaměstnaných osob v letech 2017 a 2018	21
3.2 Počty uchazečů o zaměstnání podle délky nezaměstnanosti k 31. prosinci 2017 a 2018	23
3.3 Pohyb uchazečů o zaměstnání v letech 2017 a 2018	25
3.4 Uchazeči o zaměstnání, podíl nezaměstnaných osob, počet uchazečů na 1 volné pracovní místo k 31. prosinci 2017 a 2018	27
3.5.1 Vývoj na trhu práce v roce 2018	29
3.5.2 Struktura nezaměstnanosti v roce 2018	30
3.6 Vývoj v oblasti aktivní politiky zaměstnanosti v roce 2018	31
3.7 Počet evidovaných nezaměstnaných, volných pracovních míst a podíl nezaměstnaných osob ke konci sledovaného měsíce	32
3.8 Podíl nezaměstnaných osob v okresech a krajích ČR k 31. prosinci 2018	33
3.9 Průměrná měsíční výše podpory v nezaměstnanosti v letech 2017 a 2018	34
4. DŮCHODY	36
4.1 Počet nově přiznaných důchodů podle druhu důchodu, pohlaví a podle krácení pro souběh v roce 2018	37
4.2 Průměrná výše nově přiznaných důchodů podle druhu důchodu, pohlaví a podle krácení pro souběh v roce 2018	38
4.3 Struktura nově přiznaných důchodů v roce 2018	39
4.4 Vývoj počtu a průměrné měsíční výše nově přiznaných důchodů v letech 2016 – 2018	40
4.5 Důchody vyplácené za prosinec 2018	41
4.6 Počet důchodců v prosinci 2018 podle druhu důchodu, pohlaví a krajů	42
4.7 Průměrná výše sólo důchodů v prosinci 2018 podle druhu důchodu, pohlaví a krajů	43
4.8 Počet důchodců a průměrná výše jejich důchodů u důchodů vyplácených za prosinec v letech 2012 – 2018	44
4.9 Vývoj počtu starobních důchodců a průměrné výše starobních důchodů v prosinci let 2012 – 2018	45

5.	TERÉNNÍ A AMBULANTNÍ SOCIÁLNÍ SLUŽBY	46
5.1	Příjmy za sociální službu v roce 2018	47
5.2	Příjmy z úhrad klientů za sociální službu v roce 2018	48
5.3	Výdaje na sociální službu v roce 2018	49
5.4	Počet uživatelů (klientů) sociálních služeb v roce 2018	50
5.5	Personální zabezpečení sociální služby - počet osob k 31. 12. 2018	53
5.6	Evidovaný počet neuspokojených žádostí o sociální službu v roce 2018	55
6.	SOCIÁLNÍ SLUŽBY	56
6.1	Počet sociálních služeb a jejich kapacita v roce 2018	57
6.2	Počet pobytových sociálních služeb v roce 2018 - kapacita služby (počet pokojů)	58
6.3	Počet uživatelů (klientů) sociálních služeb v roce 2018	59
6.4	Sociální služby podle zřizovatele v roce 2018	63
6.5	Kapacita a ekonomické ukazatele ve vybraných sociálních službách v roce 2018	64
6.6	Počet neuspokojených žádostí o sociální služby k 31. 12. 2018	65
6.7	Personální zabezpečení sociální služby - počet osob k 31. 12. 2018	66
7.	ZAMĚSTNANCI A PLATY V ODVĚTVĚ SOCIÁLNÍ PÉČE, SOCIÁLNÍHO ZABEZPEČENÍ, ZAMĚSTNANOSTI A BEZPEČNOSTI PRÁCE	68
7.1	Zaměstnanci a prostředky na platy - odvětví sociální péče celkem (KÚ, statutární města, obce s rozšířenou působností a CSS řízená MPSV) v roce 2018	69
7.2	Průměrná měsíční výše platových složek - odvětví sociální péče celkem (KÚ, statutární města, obce s rozšířenou působností a CSS řízená MPSV) v roce 2018	70
8.	SOCIÁLNĚ-PRÁVNÍ OCHRANA DĚTÍ	71
8.1	Děti (skupiny sourozenců) evidované OSPOD	72
8.2	Umísťování dětí a mladistvých do náhradní rodinné, ústavní a ochranné výchovy v roce 2018	73
8.3	Počet klientů evidovaných kurátory pro mládež v roce 2018	74
8.4	Počet klientů kurátorů pro mládež podle typu řešených případů v roce 2018	75
8.5	Počet dětí v náhradní rodinné péči	76
8.6	Vývoj počtu pěstounů, poručníků a jiných pečujících osob	77
8.7	Vývoj počtu žádostí o náhradní rodinnou péči	78
8.8	Zařízení sociálně-právní ochrany 31. 12. 2018	79
8.9.1	Počet podaných návrhů soudu/oznámení policii ze strany orgánů SPOD v roce 2018	80
8.9.2	Činnosti orgánů SPOD v roce 2018	81
8.10	Počet týraných, zneužívaných a zanedbávaných dětí podle věku dítěte a sociálního prostředí v roce 2018	82
8.11	Počet zaměstnanců orgánů SPOD v roce 2018	83
8.12	Počet dětí s nařízenou ústavní výchovou nebo uloženou ochrannou výchovou umístěných v ústavních zařízeních	84
9.	SOCIÁLNÍ PRÁCE	85
9.1	Počet klientů sociálních pracovníků k 31.12. 2018	86
9.2	Sociální práce s osobami propuštěnými z vězení a ze školských zařízení pro výkon ústavní nebo ochranné výchovy v roce 2018	87
9.3	Počet sociálních pracovníků v oblasti sociální práce	88

10.	PŘÍJMY A VÝDAJE KAPITOLY 313	89
10.1	Vývoj plnění rozpočtu kapitoly 313 – MPSV ČR	90
10.2	Vývoj plnění rozpočtu příjmů organizačních složek státu	91
10.3	Vývoj plnění rozpočtu výdajů organizačních složek státu	92
10.4	Vývoj výdajů na transfery obyvatelstvu	93
11.	DÁVKY STÁTNÍ SOCIÁLNÍ PODPORY A PĚSTOUNSKÉ PÉČE	94
11.1	Počet vyplacených dávek státní sociální podpory a pěstounské péče podle krajů	95
11.2	Výdaje na dávky státní sociální podpory a pěstounské péče podle krajů	96
11.3	Příjemci přídatku na dítě podle věku nezaopatřeného dítěte a krajů	97
11.4	Příjemci příspěvku na bydlení podle vztahu k bytu a krajů	98
11.5	Příjemci rodičovského příspěvku podle pohlaví, věku a krajů	99
12.	LÉKAŘSKÁ POSUDKOVÁ SLUŽBA	100
12.1	Počty posudků zpracovaných posudkovými komisemi (posudky komisí MPSV ve vztahu k posudkům orgánů I. stupně – změny)	101
12.2	Vývoj zjišťovacích prohlídek a kontrolních lékařských prohlídek (podle druhu invalidity)	102
12.3	Vývoj počtu ostatních posudků	103
12.4	Statistika řízení dle předmětu řízení	104
13.	NEMOCENSKÉ POJIŠTĚNÍ	105
13.1	Základní ukazatele nemocenského pojištění v roce 2018	106
13.2	Procento pracovní neschopnosti pro nemoc a úraz v roce 2018	107
13.3	Dávky nemocenského pojištění v roce 2018	108
13.4	Ukončené případy dočasné pracovní neschopnosti v roce 2018	109
14.	DÁVKY POMOCI V HMOTNÉ NOUZI, DÁVKY PRO OSOBY SE ZDRAVOTNÍM POSTIŽENÍM, PŘÍSPĚVEK NA PÉČI	110
14.1	Vývoj výdajů a počtu příspěvků na živobytí	111
14.2	Vývoj výdajů a počtu doplatků na bydlení	112
14.3	Vývoj výdajů a počtu dávek mimořádné okamžité pomoci	113
14.4	Vývoj výdajů a počtu příspěvků na péči	114
14.5	Počet vyplacených příspěvků na péči podle věku a stupně závislosti v roce 2018	115
14.6	Vývoj výdajů a počtu příspěvků na mobilitu	116
14.7	Vývoj výdajů a počtu příspěvků na zvláštní pomůcku	117
15.	PRŮKAZY OSOB SE ZDRAVOTNÍM POSTIŽENÍM	118
15.1	Počet držitelů průkazů osoby se zdravotním postižením v prosinci 2018	119
15.2	Počet vydaných průkazů osoby se zdravotním postižením v roce 2018	120
	SEZNAM ZKRATEK A PŘEHLED SYMBOLŮ	121

ÚVOD

Statistická ročenka z oblasti práce a sociálních věcí za rok 2018 obsahově navazuje na předchozí vydání. Datovou základnu ročenky tvoří zejména výstupy z rezortních statistických zjišťování doplněné o vybrané ukazatele z příslušných rezortních informačních systémů (např. v oblasti nepojistných dávkových systémů, lékařské posudkové služby), důchodové statistiky, statistiky mezd, nemocenského pojištění a demografie. Každý z 15 oddílů ročenky je uvozen titulní stránkou s obsahem oddílu.

Pro **oddíl 1. Obyvatelstvo** byly převzaty demografické údaje Českého statistického úřadu.

Oddíl 2. obsahuje kromě části **Mzdy a zaměstnanci** (tabulky s označením **2.I.**), kde jsou uvedeny některé údaje z oblasti statistiky práce a mezd z **podkladů Českého statistického úřadu**, rovněž část **2.II. Výběr z rezortního statistického šetření ISPV** zpracovanou na základě rezortního čtvrtletního šetření o průměrném výdělku (zahrnuje statistiky průměrných hodinových výdělků).

Podkladem tabulek a grafů v **oddíle 3. Statistika nezaměstnanosti** jsou statistické informace zpracované z **evidence Úřadu práce ČR** o uchazečích o zaměstnání, volných pracovních místech a aktivní politice zaměstnanosti.

Oddíl 4. Důchody byl připraven na základě **statistických údajů České správy sociálního zabezpečení**. Obsahuje základní údaje o vývoji počtu důchodců a výše důchodů a podrobnější údaje o nově přiznaných důchodech v roce 2018.

Oddíl 5. Terénní a ambulantní sociální služby zachycuje důležité informace o sociálních službách poskytovaných těmto občanům, které vycházejí z rezortního statistického zjišťování V (MPSV) 1-01 o sociálních službách.

Oddíl 6. Sociální služby byl zpracován z vybraných údajů rezortního statistického zjišťování V (MPSV)1-01 o sociálních službách.

Podkladem pro **oddíl 7. Zaměstnanci a platy v odvětví sociální péče, sociálního zabezpečení, zaměstnanosti a bezpečnosti práce** byly zejména souhrnné údaje z rezortního statistického zjišťování V (MPSV) 19a-01, které se z hlediska svého charakteru zaměřují na oblast zaměstnanosti, platů a pracovní pohotovosti v zařízeních sociálních služeb a další informační zdroj monitorující situaci v této oblasti v rezortu práce a sociálních věcí.

Při zpracování **oddílu 8. Sociálně-právní ochrana dětí** se vycházelo z ročního rezortního statistického zjišťování V (MPSV) 20-01 o výkonu sociálně-právní ochrany dětí.

Pro **oddíl 9. Sociální práce** byly použity souhrnné údaje z rezortního statistického zjišťování V (MPSV) 26-01 o sociální práci.

Tabulky **oddílu 10. Příjmy a výdaje kapitoly 313** byly zpracovány z účetních výkazů a dalších finančních podkladů a obsahují údaje o výsledcích rozpočtového hospodaření rezortu a dále přehled sociálních transferů kapitoly 313 v roce 2018.

Pro zpracování **oddílu 11. Dávky státní sociální podpory a péčovské péče** byly použity údaje z příslušného rezortního informačního systému o těchto dávkách (OKstat). Uvedené údaje charakterizují mimo jiné vývoj počtu a částek vyplacených dávek podle krajů ČR.

Do **oddílu 12. Lékařská posudková služba** byly zpracovány údaje z interních databází **České správy sociálního zabezpečení a odboru posudkové služby MPSV** (posudkové komise).

Do **oddílu 13. Nemocenské pojištění** byly zahrnuty rovněž **údaje České správy sociálního zabezpečení** a další **data zpracovaná Českým statistickým úřadem** (základní ukazatele nemocenského pojištění a výpočet průměrného procenta pracovní neschopnosti).

V **oddílu 14. Dávky pomoci v hmotné nouzi, dávky pro osoby se zdravotním postižením, příspěvek na péči** jsou použity údaje z příslušných rezortních informačních systémů o vývoji průměrného počtu a sumy vyplacených dávek v jednotlivých krajích ČR, a to ve výše uvedených dávkových systémech (statistika příspěvku na péči je navíc uvedena v detailnější struktuře podle věku a stupně závislosti).

Oddíl 15. Průkazy osob se zdravotním postižením obsahuje data o struktuře držitelů těchto průkazů a údaje o nově vydaných průkazech.

Ročenku zpracovalo **odd. statistiky a centrálního reportingu**, odbor programového financování a statistiky **MPSV ČR**.

1. OBYVATELSTVO

- 1.1 Složení obyvatelstva podle pohlaví v jednotlivých okresech ČR
- 1.2 Věkové složení obyvatelstva podle věkových skupin za kraje ČR

SLOŽENÍ OBYVATELSTVA PODLE POHLAVÍ V JEDNOTLIVÝCH OKRESECH ČR

Územní jednotka	Stav k 1. 1. 2018			Stav k 31. 12. 2018		
	ženy	muži	celkem	ženy	muži	celkem
Hlavní město Praha	664 963	629 550	1 294 513	670 623	638 009	1 308 632
Benešov	49 528	48 444	97 972	49 880	48 828	98 708
Beroun	46 767	45 586	92 353	47 383	46 343	93 726
Kladno	83 667	80 384	164 051	84 300	80 971	165 271
Kolín	50 656	49 801	100 457	51 212	50 392	101 604
Kutná Hora	38 011	37 178	75 189	38 051	37 319	75 370
Mělník	54 209	53 028	107 237	54 695	53 657	108 352
Mladá Boleslav	63 522	64 254	127 776	63 908	65 228	129 136
Nymburk	50 334	48 503	98 837	50 844	49 029	99 873
Praha-východ	89 301	86 902	176 203	91 668	89 277	180 945
Praha-západ	72 935	69 975	142 910	74 558	71 446	146 004
Příbram	57 896	56 507	114 403	58 154	56 624	114 778
Rakovník	27 867	27 540	55 407	27 983	27 582	55 565
Středočeský kraj	684 693	668 102	1 352 795	692 636	676 696	1 369 332
České Budějovice	98 758	94 579	193 337	99 396	95 189	194 585
Český Krumlov	30 377	30 810	61 187	30 455	30 926	61 381
Jindřichův Hradec	46 058	44 777	90 835	45 865	44 788	90 653
Písek	36 023	35 044	71 067	36 114	35 194	71 308
Prachatice	25 279	25 421	50 700	25 366	25 605	50 971
Strakonice	35 725	35 035	70 760	35 712	35 026	70 738
Tábor	51 963	50 347	102 310	51 957	50 540	102 497
Jihočeský kraj	324 183	316 013	640 196	324 865	317 268	642 133
Domažlice	30 882	30 689	61 571	30 978	30 924	61 902
Klatovy	43 516	42 802	86 318	43 476	42 860	86 336
Plzeň-město	97 438	92 309	189 747	98 240	93 359	191 599
Plzeň-jih	31 011	31 725	62 736	31 105	31 899	63 004
Plzeň-sever	39 269	39 292	78 561	39 579	39 699	79 278
Rokycany	24 359	24 243	48 602	24 498	24 468	48 966
Tachov	26 497	26 784	53 281	26 570	27 017	53 587
Plzeňský kraj	292 972	287 844	580 816	294 446	290 226	584 672
Cheb	46 502	45 061	91 563	46 414	45 126	91 540
Karlovy Vary	58 579	56 749	115 328	58 466	56 548	115 014
Sokolov	44 593	44 202	88 795	44 342	44 000	88 342
Karlovarský kraj	149 674	146 012	295 686	149 222	145 674	294 896
Děčín	65 687	64 642	130 329	65 497	64 334	129 831
Chomutov	62 464	61 883	124 347	62 546	62 205	124 751
Litoměřice	60 158	59 395	119 553	60 161	59 494	119 655
Louny	43 611	42 761	86 372	43 604	42 882	86 486
Most	56 621	55 973	112 594	56 384	55 665	112 049
Teplice	64 291	64 096	128 387	64 338	64 272	128 610
Ústí nad Labem	60 924	58 574	119 498	60 864	58 543	119 407
Ústecký kraj	413 756	407 324	821 080	413 394	407 395	820 789
Česká Lípa	52 265	50 829	103 094	52 266	50 869	103 135
Jablonec nad Nisou	46 227	44 149	90 376	46 216	44 312	90 528
Liberec	88 587	85 361	173 948	88 919	85 892	174 811
Semily	37 180	36 702	73 882	37 164	36 718	73 882
Liberecký kraj	224 259	217 041	441 300	224 565	217 791	442 356

SLOŽENÍ OBYVATELSTVA PODLE POHLAVÍ V JEDNOTLIVÝCH OKRESECH ČR

Územní jednotka	Stav k 1. 1. 2018			Stav k 31. 12. 2018		
	ženy	muži	celkem	ženy	muži	celkem
Hradec Králové	83 744	79 776	163 520	83 764	79 907	163 671
Jičín	40 082	39 550	79 632	40 143	39 639	79 782
Náchod	56 021	54 399	110 420	55 926	54 314	110 240
Rychnov nad Kněžnou	39 775	39 204	78 979	39 764	39 324	79 088
Trutnov	60 037	58 501	118 538	59 833	58 407	118 240
Královéhradecký kraj	279 659	271 430	551 089	279 430	271 591	551 021
Chrudim	52 500	51 658	104 158	52 574	51 770	104 344
Pardubice	87 044	84 978	172 022	87 445	85 884	173 329
Svitavy	52 676	51 640	104 316	52 731	51 670	104 401
Ústí nad Orlicí	69 513	68 328	137 841	69 618	68 624	138 242
Pardubický kraj	261 733	256 604	518 337	262 368	257 948	520 316
Havlíčkův Brod	47 594	46 892	94 486	47 691	47 041	94 732
Jihlava	56 949	55 981	112 930	57 001	56 152	113 153
Pelhřimov	36 217	35 926	72 143	36 254	35 972	72 226
Třebíč	56 218	55 208	111 426	55 997	55 072	111 069
Žďár nad Sázavou	59 227	58 704	117 931	59 270	58 824	118 094
Kraj Vysočina	256 205	252 711	508 916	256 213	253 061	509 274
Blansko	54 985	53 560	108 545	55 159	53 642	108 801
Brno-město	196 227	183 300	379 527	196 633	184 048	380 681
Brno-venkov	111 153	108 750	219 903	112 371	109 999	222 370
Břeclav	58 863	56 894	115 757	58 914	56 992	115 906
Hodonín	78 205	76 148	154 353	78 099	76 061	154 160
Vyškov	46 111	45 214	91 325	46 257	45 388	91 645
Znojmo	57 511	56 286	113 797	57 718	56 386	114 104
Jihomoravský kraj	603 055	580 152	1 183 207	605 151	582 516	1 187 667
Jeseník	19 449	19 210	38 659	19 287	19 043	38 330
Olomouc	120 276	114 068	234 344	120 516	114 423	234 939
Prostějov	55 680	52 989	108 669	55 623	52 964	108 587
Přerov	66 363	64 152	130 515	66 096	63 829	129 925
Šumperk	61 522	59 469	120 991	61 350	59 361	120 711
Olomoucký kraj	323 290	309 888	633 178	322 872	309 620	632 492
Kroměříž	53 974	51 696	105 670	53 916	51 656	105 572
Uherské Hradiště	72 502	69 932	142 434	72 427	69 879	142 306
Vsetín	72 787	70 504	143 291	72 732	70 600	143 332
Zlín	98 016	93 645	191 661	97 963	93 748	191 711
Zlínský kraj	297 279	285 777	583 056	297 038	285 883	582 921
Bruntál	46 698	45 755	92 453	46 457	45 561	92 018
Frýdek-Místek	108 354	105 332	213 686	108 483	105 704	214 187
Karviná	126 810	122 567	249 377	125 997	121 890	247 887
Nový Jičín	76 836	74 730	151 566	76 892	74 788	151 680
Opava	89 918	86 467	176 385	89 862	86 392	176 254
Ostrava-město	165 927	156 492	322 419	165 092	156 181	321 273
Moravskoslezský kraj	614 543	591 343	1 205 886	612 783	590 516	1 203 299
Celkem ČR	5 390 264	5 219 791	10 610 055	5 405 606	5 244 194	10 649 800

Pramen: ČSÚ

VĚKOVÉ SLOŽENÍ OBYVATELSTVA PODLE VĚKOVÝCH SKUPIN ZA KRAJE ČR

Územní jednotka	Stav k 1. 1. 2018			Stav k 31. 12. 2018		
	0-14 let	15-64 let	65 a více let	0-14 let	15-64 let	65 a více let
Hlavní město Praha	201 232	850 044	243 237	206 668	854 866	247 098
Středočeský kraj	236 704	873 540	242 551	241 941	878 132	249 259
Jihočeský kraj	100 169	414 856	125 171	101 230	412 313	128 590
Plzeňský kraj	88 938	377 756	114 122	90 310	377 210	117 152
Karlovarský kraj	44 352	193 867	57 467	44 461	191 556	58 879
Ústecký kraj	131 548	534 972	154 560	131 642	531 098	158 049
Liberecký kraj	71 109	284 306	85 885	71 752	282 606	87 998
Královéhradecký kraj	84 982	351 888	114 219	85 577	348 778	116 666
Pardubický kraj	81 098	335 911	101 328	82 063	334 475	103 778
Kraj Vysočina	77 987	330 572	100 357	78 620	328 141	102 513
Jihomoravský kraj	185 660	768 319	229 228	189 153	764 698	233 816
Olomoucký kraj	97 707	410 336	125 135	98 361	406 113	128 018
Zlínský kraj	87 104	380 106	115 846	87 958	376 378	118 585
Moravskoslezský kraj	182 087	792 722	231 077	183 324	783 759	236 216
Celkem ČR	1 670 677	6 899 195	2 040 183	1 693 060	6 870 123	2 086 617

Pramen: ČSÚ

2.1. MZDY A ZAMĚSTNANCI

- 2.1.1 Průměrná měsíční nominální mzda (na přepočtené počty zaměstnanců) a počet zaměstnanců v roce 2018 podle odvětví
- 2.1.2 Průměrná měsíční nominální mzda (na přepočtené počty zaměstnanců) podle velikosti zpravodajské jednotky
- 2.1.3 Průměrná měsíční nominální mzda (na přepočtené počty zaměstnanců) v územním členění v roce 2018
- 2.1.4 Bilance zdrojů pracovních sil a jejich rozdělení

PRŮMĚRNÁ MĚSÍČNÍ NOMINÁLNÍ MZDA (NA PŘEPOČTENÉ POČTY ZAMĚSTNANCŮ) A POČET ZAMĚSTNANCŮ V ROCE 2018 PODLE ODVĚTVÍ

Ukazatel	Průměrná měsíční mzda na přepočtené počty zaměstnanců				Průměrný evidenční počet zaměstnanců přepočtený na plně zaměstnané		
	v Kč	přírůstek (úbytek) proti roku 2017			v tis.	přírůstek (úbytek) proti roku 2017	
		v Kč	nominálně	reálně*		v tis.	v %
			v %	v %			
Celkem ČR	31 868	2 230	7,5	5,3	4 071,0	58,7	1,5
v tom:							
A Zemědělství, lesnictví a rybářství	25 386	1 555	6,5	4,3	96,8	0,1	0,1
<i>B+C+D+E Průmysl celkem</i>	<i>32 017</i>	<i>2 107</i>	<i>7,0</i>	<i>4,8</i>	<i>1 267,4</i>	<i>11,0</i>	<i>0,9</i>
B Těžba a dobývání	35 904	2 421	7,2	5,0	23,9	-1,0	-4,0
C Zpracovatelský průmysl	31 670	2 085	7,0	4,8	1 157,1	9,0	0,8
D Výroba a rozvod elektřiny, plynu, tepla a klimatizovaného vzduchu	46 282	2 687	6,2	4,0	33,9	2,0	6,3
E Zásobování vodou; činnosti související s odpadními vodami, odpady a sanacemi	28 694	1 753	6,5	4,3	52,6	1,1	2,1
F Stavebnictví	28 058	2 063	7,9	5,7	206,5	0,1	0,0
G Velkoobchod a maloobchod; opravy a údržba motorových vozidel	29 948	1 908	6,8	4,6	504,9	12,7	2,6
H Doprava a skladování	29 372	1 934	7,0	4,8	266,9	2,4	0,9
I Ubytování, stravování a pohostinství	18 753	1 273	7,3	5,1	124,3	3,3	2,7
J Informační a komunikační činnosti	55 525	2 711	5,1	3,0	119,3	5,2	4,6
K Peněžnictví a pojišťovnictví	54 826	2 775	5,3	3,2	74,0	1,0	1,4
L Činnosti v oblasti nemovitostí	27 716	1 678	6,4	4,3	42,4	0,6	1,4
M Profesní, vědecké a technické činnosti	39 017	2 153	5,8	3,7	177,4	4,6	2,7
N Administrativní a podpůrné činnosti	20 848	1 277	6,5	4,3	201,1	0,4	0,2
O Veřejná správa a obrana; povinné sociální zabezpečení	36 299	3 317	10,1	7,8	295,2	3,3	1,1
P Vzdělávání	31 410	3 024	10,7	8,4	295,1	8,5	3,0
Q Zdravotní a sociální péče	33 538	2 607	8,4	6,2	300,1	3,8	1,3
R Kulturní, zábavní a rekreační činnosti	28 192	2 659	10,4	8,1	51,8	0,1	0,2
S Ostatní činnosti	23 734	1 312	5,9	3,7	47,8	1,6	3,5

Pramen: ČSÚ

* při použití indexu spotřebitelských cen (102,1 %)

Pozn.:

Údaje se týkají pouze zaměstnanců v pracovním poměru ke zpravodajské jednotce. Zahřnuty nejsou osoby vykonávající veřejné funkce, např. poslanci, senátoři, uvolnění členové zastupitelstev všech stupňů, soudci aj. V údajích o průměrných mzdách se jedná o mzdy v tomto období zúčtované k výplatě.

**PRŮMĚRNÁ MĚSÍČNÍ NOMINÁLNÍ MZDA (NA PŘEPOČTENÉ POČTY ZAMĚSTNANCŮ)
 PODLE VELIKOSTI ZPRAVODAJSKÉ JEDNOTKY**

Velikost zpravodajské jednotky	Průměrná mzda						Průměrný evidenční počet zaměstnanců přepočtený na plně zaměstnané			
	rok 2017		rok 2018		meziroční index v %		rok 2017	rok 2018	přírůstek (úbytek) proti roku 2017	
	v Kč	celkem = 100%	v Kč	celkem = 100%	nominální mzdy	reálné mzdy*	v tis.	v tis.	v %	
0 - 19 zaměstnanců	21 636	73,0	23 141	72,6	107,0	104,8	821,4	842,9	21,5	2,6
20 - 49 zaměstnanců	26 719	90,2	28 421	89,2	106,4	104,2	507,0	488,3	-18,7	-3,7
50 - 99 zaměstnanců	28 681	96,8	31 098	97,6	108,4	106,2	426,8	436,7	9,9	2,3
100 - 249 zaměstnanců	30 338	102,4	32 383	101,6	106,7	104,5	514,7	521,1	6,4	1,2
250 - 499 zaměstnanců	32 912	111,0	34 976	109,8	106,3	104,1	380,8	390,7	9,9	2,6
500 - 999 zaměstnanců	33 008	111,4	35 502	111,4	107,6	105,3	376,0	375,0	-1,0	-0,3
1 000 a více zaměstnanců	35 308	119,1	38 395	120,5	108,7	106,5	985,5	1 011,5	26,0	2,6
Celkem ČR	29 638	100,0	31 868	100,0	107,5	105,3	4 012,3	4 071,0	58,7	1,5

Pramen: ČSÚ

* při použití indexu spotřebitelských cen (102,1 %)

**PRŮMĚRNÁ MĚSÍČNÍ NOMINÁLNÍ MZDA (NA PŘEPOČTENÉ POČTY ZAMĚŠTNANCŮ)
V ÚZEMNÍM ČLENĚNÍ V ROCE 2018**

Územní jednotka	Průměrná mzda v Kč	Meziroční index v %		Podíl nezaměstnaných osob k 31. 12. 2018**	Průměrný evidenční počet zaměstnanců za rok 2018 přepočtený na plně zaměstnané v tis.
		nominální mzdy	reálné mzdy*		
Hlavní město Praha	40 011	107,2	105,0	1,9	834,1
Středočeský kraj	32 492	108,8	106,6	2,6	409,4
Jihočeský kraj	28 808	108,2	106,0	2,4	221,6
Plzeňský kraj	30 722	107,5	105,3	2,1	214,7
Karlovarský kraj	28 003	108,0	105,8	2,9	90,5
Ústecký kraj	29 404	108,4	106,2	4,5	248,9
Liberecký kraj	29 725	108,1	105,9	3,2	148,7
Královéhradecký kraj	29 434	108,8	106,6	2,3	201,1
Pardubický kraj	28 687	107,8	105,6	2,2	184,5
Kraj Vysočina	29 301	108,1	105,9	3,0	175,1
Jihomoravský kraj	30 778	108,0	105,8	3,9	464,9
Olomoucký kraj	28 705	108,8	106,6	3,4	222,7
Zlínský kraj	28 374	108,6	106,4	2,6	209,0
Moravskoslezský kraj	28 801	107,7	105,5	4,7	438,2
Celkem ČR	31 868	107,5	105,3	3,1	4 071,0

Pramen: ČSÚ

* při použití indexu spotřebitelských cen (102,1 %)

** podíl nezaměstnaných osob - počet dosažitelných uchazečů o zaměstnání ve věku 15-64 let / počet obyvatel ve věku 15-64 let

Pozn.:

Data za jednotlivé kraje byla získána tzv. pracovištní metodou - tj. podle místa skutečného pracoviště zaměstnanců.

BILANCE ZDROJŮ PRACOVNÍCH SIL A JEJICH ROZDĚLENÍ

	Rok 2017			Rok 2018			Rozdíl 2018 - 2017			Meziroční index v %
	ženy	muži	celkem	ženy	muži	celkem	ženy	muži	celkem	
	v tis. os.									
Populace 15+ celkem	4 573,5	4 355,7	8 929,2	4 576,0	4 365,8	8 941,8	2,5	10,2	12,7	100,1
z toho: 15 – 64 let	3 402,3	3 514,4	6 916,7	3 378,9	3 500,1	6 879,0	-23,4	-14,3	-37,7	99,5
Ekonomicky aktivní celkem (zaměstnaní+nezaměstnaní)	2 391,5	2 985,6	5 377,1	2 415,1	3 000,3	5 415,4	23,6	14,7	38,3	100,7
z toho: 15 – 64 let	2 336,0	2 912,2	5 248,2	2 352,1	2 915,1	5 267,1	16,0	2,9	18,9	100,4
Zaměstnaní v NH	2 305,8	2 915,8	5 221,6	2 347,3	2 946,5	5 293,8	41,5	30,7	72,2	101,4
z toho: 15 – 64 let	2 251,0	2 842,9	5 093,9	2 285,2	2 861,7	5 146,8	34,2	18,8	53,0	101,0
55 – 64 let	359,6	466,4	826,0	378,1	476,3	854,4	18,5	9,9	28,4	103,4
Nezaměstnaní	85,7	69,9	155,5	67,8	53,8	121,6	-17,9	-16,1	-33,9	78,2
z toho: 15 – 64 let	85,0	69,3	154,4	66,9	53,4	120,3	-18,1	-15,9	-34,0	77,9
55 – 64 let	10,7	9,6	20,3	8,9	8,2	17,1	-1,7	-1,5	-3,2	84,3
Ekonomicky neaktivní	2 182,0	1 370,0	3 552,0	2 160,9	1 365,6	3 526,4	-21,1	-4,5	-25,6	99,3
z toho: 15 – 64 let	1 066,3	602,2	1 668,5	1 026,8	585,0	1 611,8	-39,5	-17,2	-56,6	96,6
55 – 64 let	308,7	174,7	483,4	280,7	159,3	440,0	-28,0	-15,5	-43,4	91,0
důchodci v předčasném důchodu	12,6	8,4	21,1	9,0	8,5	17,5	-3,6	0,1	-3,6	83,1
důchodci v řádném důchodu	1 357,2	872,0	2 229,2	1 355,5	876,1	2 231,6	-1,7	4,1	2,4	100,1
invalidní důchodci	107,9	116,4	224,3	97,7	107,3	205,0	-10,2	-9,0	-19,3	91,4
žáci na 2. stupni zákl. školy	26,2	31,8	58,0	26,6	34,9	61,5	0,4	3,2	3,6	106,2
učení bez maturity	23,6	49,8	73,5	26,4	51,6	78,0	2,7	1,8	4,5	106,1
střední škola	154,3	140,0	294,2	155,1	138,9	294,0	0,8	-1,0	-0,2	99,9
vysokoškolské studium	144,3	111,7	255,9	133,5	110,0	243,4	-10,8	-1,7	-12,5	95,1
doktorské studium	1,8	1,9	3,6	1,9	0,8	2,7	0,2	-1,1	-0,9	74,9

Pramen: ČSÚ (VŠPS)

2.II. VÝBĚR Z RESORTNÍHO STATISTICKÉHO ŠETŘENÍ ISPV (Informační systém o průměrném výdělku)

- 2.II.1 Průměrné hodinové výdělky podle hlavních tříd zaměstnání CZ-ISCO
- 2.II.2 Průměrné hodinové výdělky podle věkových kategorií a pohlaví
- 2.II.3 Průměrné hodinové výdělky podle vzdělání a pohlaví

PRŮMĚRNÉ HODINOVÉ VÝDĚLKY PODLE HLAVNÍCH TŘÍD ZAMĚŠTNÁNÍ CZ-ISCO

4. čtvrtletí 2018						
Hlavní třída zaměstnání CZ-ISCO	Počet zaměstnanců tis. osob	Průměr Kč/hod	Diferenciace			Relace k průměru %
			1. decil Kč/hod	medián Kč/hod	9. decil Kč/hod	
0 Zaměstnanci v ozbrojených silách	25,5	210,9	151,5	205,1	300,1	107,7
1 Zákonodárci a řídicí pracovníci	166,0	397,2	127,3	299,5	729,3	202,8
2 Specialisté	598,0	268,7	149,7	220,6	437,3	137,2
3 Techničtí a odborní pracovníci	829,5	214,5	117,7	195,5	319,8	109,5
4 Úředníci	321,8	169,2	89,6	151,0	244,0	86,4
5 Pracovníci ve službách a prodeji	503,3	135,4	79,9	122,9	204,3	69,1
6 Kvalifikovaní prac. v zemědělství a lesnictví	31,2	137,4	87,3	133,9	190,6	70,1
7 Řemeslníci a opraváři	491,0	170,9	95,3	161,8	245,1	87,3
8 Obsluha strojů a zařízení, montéři	610,5	160,9	97,4	156,3	226,0	82,1
9 Pomocní a nekvalifikovaní pracovníci	228,6	116,8	75,4	106,1	171,0	59,6
Neuvedeno	5,5	128,5	79,8	93,6	208,0	65,6
Celkem ČR	3 810,9	195,8	92,6	168,6	302,7	100,0

Pramen: ISPV

STRUKTURA ZÁKLADNÍHO SOUBORU PODLE HLAVNÍCH TŘÍD CZ-ISCO

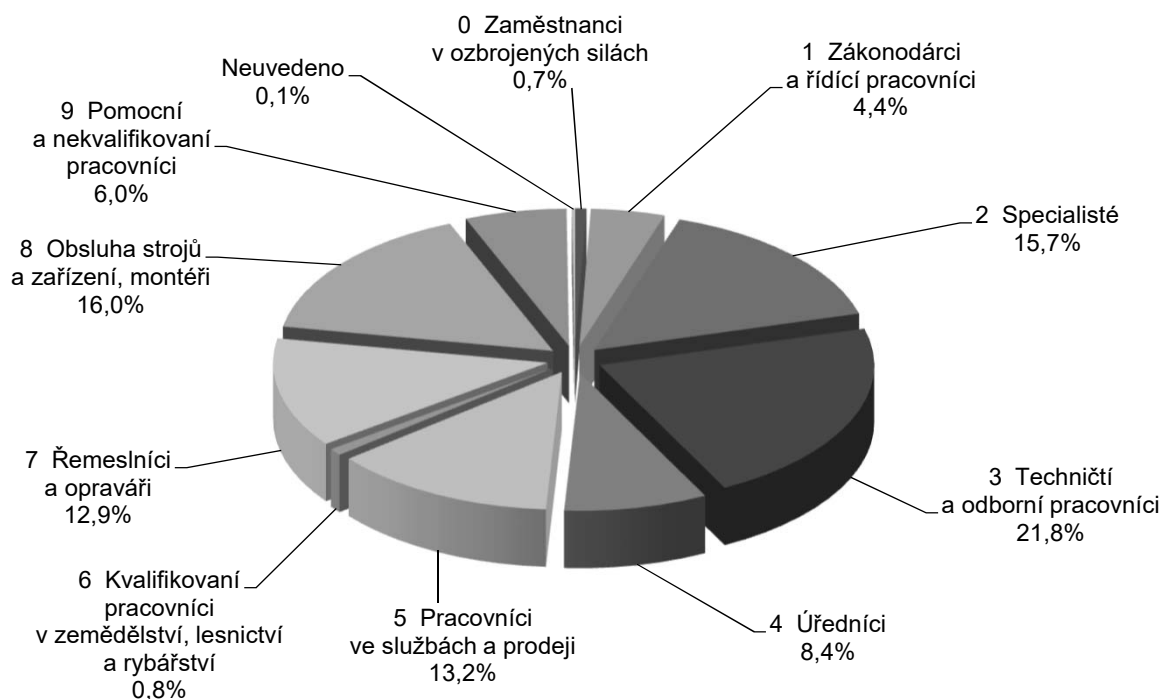

PRŮMĚRNÉ HODINOVÉ VÝDĚLKY PODLE VĚKOVÝCH KATEGORIÍ A POHLAVÍ

4. čtvrtletí 2018																		
Věková kategorie	CELKEM						MUŽI						ŽENY					
	Počet zaměstnanců		Průměr	Diferenciace			Počet zaměstnanců		Průměr	Diferenciace			Počet zaměstnanců		Průměr	Diferenciace		
	tis. osob	Kč/hod		1. decil	medián	9. decil	tis. osob	Kč/hod		1. decil	medián	9. decil	tis. osob	Kč/hod		1. decil	medián	9. decil
do 20 let	16,8	132,0	87,9	128,8	171,2	9,8	135,8	94,0	135,1	177,5	7,0	126,7	86,1	118,5	162,2			
20 - 29 let	589,7	171,7	91,8	158,4	244,8	342,8	175,7	92,5	166,8	255,6	246,9	166,0	90,6	148,0	224,9			
30 - 39 let	895,8	202,7	91,6	175,2	324,6	526,3	221,0	93,2	191,1	358,9	369,5	176,7	90,2	157,6	272,8			
40 - 49 let	1 155,1	206,3	93,6	172,5	323,4	574,6	237,8	96,8	193,4	382,9	580,6	175,1	91,6	156,6	262,0			
50 - 59 let	869,5	191,7	92,4	166,1	293,7	426,4	212,9	96,5	177,9	333,3	443,1	171,2	89,6	156,0	256,1			
60 a více let	283,9	198,5	93,9	170,1	319,4	177,4	207,0	95,1	171,9	341,6	106,5	184,5	92,8	167,1	282,7			
Celkem ČR	3 810,9	195,8	92,6	168,6	302,7	2 057,3	214,8	94,7	181,7	339,8	1 753,6	173,5	90,6	155,4	258,5			

Pramen: ISPV

PRŮMĚRNÉ HODINOVÉ VÝDĚLKY PODLE VZDĚLÁNÍ A POHLAVÍ

4. čtvrtletí 2018

Vzdělání	CELKEM						MUŽI						ŽENY					
	Počet zaměstnanců		Průměr Kč/hod	Diferenciace			Počet zaměstnanců tis. osob	Průměr Kč/hod	Diferenciace			Počet zaměstnanců tis. osob	Průměr Kč/hod	Diferenciace				
	tis. osob	1. decil Kč/hod		medián Kč/hod	9. decil Kč/hod	1. decil Kč/hod			medián Kč/hod	9. decil Kč/hod	1. decil Kč/hod			medián Kč/hod	9. decil Kč/hod			
Základní a nedokončené	232,9	134,4	79,8	126,8	196,4	118,1	144,9	80,1	140,1	212,7	114,8	123,6	79,6	117,0	174,9			
Střední bez maturity	1 189,3	153,6	85,7	144,8	225,5	764,3	166,9	88,7	159,5	240,7	425,0	129,7	82,2	122,4	184,0			
Střední s maturitou	1 374,9	190,6	99,0	172,3	285,1	663,6	212,3	101,0	192,2	321,4	711,3	170,3	98,0	158,5	246,6			
Vyšší odborné a bakalářské	219,5	228,4	121,8	194,5	327,4	88,0	258,2	134,1	224,6	388,9	131,4	208,5	117,2	178,7	276,9			
Vysokoškolské	684,4	292,8	133,7	232,6	494,4	365,4	335,7	128,9	270,3	575,3	318,9	243,8	137,0	206,8	379,8			
Neuvedeno	110,0	180,2	87,9	159,8	269,4	57,8	191,7	86,5	166,6	293,5	52,1	167,5	89,2	153,0	243,2			
Celkem ČR	3 810,9	195,8	92,6	168,6	302,7	2057,3	214,8	94,7	181,7	339,8	1 753,6	173,5	90,6	155,4	258,5			

Pramen: ISPV

3. STATISTIKA NEZAMĚSTNANOSTI

- 3.1 Průměrný počet uchazečů o zaměstnání, průměrný podíl nezaměstnaných osob v letech 2017 a 2018
- 3.2 Počty uchazečů o zaměstnání podle délky nezaměstnanosti k 31. prosinci 2017 a 2018
- 3.3 Pohyb uchazečů o zaměstnání v letech 2017 a 2018
- 3.4 Uchazeči o zaměstnání, podíl nezaměstnaných osob, počet uchazečů na 1 volné pracovní místo k 31. prosinci 2017 a 2018
- 3.5.1 Vývoj na trhu práce v roce 2018
- 3.5.2 Struktura nezaměstnanosti v roce 2018
- 3.6 Vývoj v oblasti aktivní politiky zaměstnanosti v roce 2018
- 3.7 Počet evidovaných nezaměstnaných, volných pracovních míst a podíl nezaměstnaných osob ke konci sledovaného měsíce
- 3.8 Podíl nezaměstnaných osob na obyvatelstvu v okresech a krajích ČR k 31. prosinci 2018
- 3.9 Průměrná měsíční výše podpory v nezaměstnanosti v letech 2017 a 2018

**PRŮMĚRNÝ POČET UCHAZEČŮ O ZAMĚSTNÁNÍ, PRŮMĚRNÝ PODÍL
NEZAMĚSTNANÝCH OSOB* V LETECH 2017 A 2018**

Územní jednotka	Rok 2017		Rok 2018	
	počet uchazečů	podíl nezaměst. osob v %	počet uchazečů	podíl nezaměst. osob v %
Hlavní město Praha	26 546	2,9	20 003	2,1
Benešov	1 495	2,2	1 149	1,6
Beroun	2 096	3,3	1 717	2,6
Kladno	5 771	5,3	4 646	4,0
Kolín	3 278	4,7	2 679	3,8
Kutná Hora	2 194	4,5	1 684	3,3
Mělník	3 524	4,6	2 746	3,5
Mladá Boleslav	2 128	2,4	1 757	2,0
Nymburk	2 978	4,7	2 455	3,8
Praha-východ	1 957	1,5	1 578	1,2
Praha-západ	2 303	2,3	1 761	1,7
Příbram	3 694	4,9	2 853	3,7
Rakovník	1 511	3,9	1 176	3,0
Středočeský kraj	32 930	3,6	26 202	2,8
České Budějovice	3 822	2,6	2 906	2,0
Český Krumlov	2 213	5,2	1 632	3,7
Jindřichův Hradec	1 701	2,5	1 155	1,7
Písek	1 375	2,5	944	1,8
Prachatice	1 103	2,8	822	2,0
Strakonice	1 802	3,6	1 428	2,6
Tábor	3 043	4,5	2 223	3,2
Jihočeský kraj	15 059	3,3	11 110	2,4
Domažlice	1 156	2,7	873	2,0
Klatovy	1 721	2,7	1 347	2,1
Plzeň-město	3 629	2,5	2 658	1,9
Plzeň-jih	1 155	2,5	843	1,7
Plzeň-sever	1 599	3,1	1 342	2,4
Rokycany	979	2,9	826	2,5
Tachov	1 428	3,8	1 094	2,9
Plzeňský kraj	11 667	2,8	8 983	2,1
Cheb	1 797	2,6	1 238	1,8
Karlovy Vary	3 583	4,2	2 478	3,0
Sokolov	3 871	6,0	2 691	4,2
Karlovarský kraj	9 251	4,3	6 406	3,0
Děčín	5 862	6,5	4 413	4,8
Chomutov	6 167	6,9	4 819	5,4
Litoměřice	3 997	4,8	2 989	3,5
Louny	3 845	5,9	3 062	4,7
Most	6 838	9,0	5 193	6,5
Teplice	4 963	5,2	3 478	3,6
Ústí nad Labem	6 246	7,5	4 574	5,3
Ústecký kraj	37 917	6,6	28 527	4,8
Česká Lípa	2 708	3,3	2 028	2,5
Jablonec nad Nisou	2 725	4,2	2 153	3,4
Liberec	6 006	5,0	4 607	3,7
Semily	2 232	4,6	1 680	3,4
Liberecký kraj	13 670	4,4	10 469	3,3

**PRŮMĚRNÝ POČET UCHAZEČŮ O ZAMĚSTNÁNÍ, PRŮMĚRNÝ PODÍL
NEZAMĚSTNANÝCH OSOB* V LETECH 2017 A 2018**

Územní jednotka	Rok 2017		Rok 2018	
	počet uchazečů	podíl nezaměst. osob v %	počet uchazečů	podíl nezaměst. osob v %
Hradec Králové	4 110	3,5	3 199	2,7
Jičín	1 279	2,4	1 012	1,8
Náchod	2 668	3,5	2 123	2,8
Rychnov nad Kněžnou	803	1,4	675	1,2
Trutnov	2 771	3,5	1 993	2,5
Královéhradecký kraj	11 631	3,0	9 003	2,3
Chrudim	2 320	3,0	1 626	2,2
Pardubice	3 396	2,7	2 549	2,1
Svitavy	2 833	4,1	1 987	2,7
Ústí nad Orlicí	2 580	2,7	1 758	1,8
Pardubický kraj	11 129	3,1	7 920	2,2
Havlíčkův Brod	2 207	3,6	1 609	2,5
Jihlava	2 832	3,6	2 330	3,0
Pelhřimov	1 138	2,3	826	1,7
Třebíč	3 799	5,0	2 907	3,8
Žďár nad Sázavou	3 587	4,6	2 896	3,6
Kraj Vysočina	13 564	3,9	10 568	3,0
Blansko	2 794	3,6	2 141	2,8
Brno-město	15 458	5,8	12 334	4,6
Brno-venkov	5 303	3,7	4 156	2,8
Břeclav	3 358	4,2	2 722	3,4
Hodonín	6 953	6,5	5 619	5,1
Vyškov	2 024	3,0	1 498	2,3
Znojmo	5 097	6,7	4 281	5,6
Jihomoravský kraj	40 987	5,0	32 751	4,0
Jeseník	1 918	6,8	1 476	5,3
Olomouc	7 384	4,5	5 036	3,1
Prostějov	2 884	3,1	1 957	2,5
Přerov	5 299	5,8	3 963	4,4
Šumperk	4 160	5,0	3 149	3,8
Olomoucký kraj	21 645	4,8	15 580	3,5
Kroměříž	3 532	4,6	2 505	3,3
Uherské Hradiště	3 514	3,6	2 578	2,5
Vsetín	4 451	4,6	3 307	3,2
Zlín	4 288	3,2	3 196	2,3
Zlínský kraj	15 785	3,9	11 586	2,8
Bruntál	4 924	7,3	3 741	5,7
Frydek-Místek	6 133	3,9	4 836	3,1
Karviná	16 533	9,4	12 880	7,3
Nový Jičín	4 044	3,7	3 267	3,0
Opava	5 685	4,4	4 076	3,2
Ostrava-město	18 514	7,9	14 013	6,0
Moravskoslezský kraj	55 833	6,4	42 814	5,0
Celkem ČR	317 612	4,3	241 921	3,2

Pramen: MPSV

* Podíl nezaměstnaných osob, tj. počet dosažitelných uchazečů o zaměstnání ve věku 15 - 64 let k obyvatelstvu stejného věku.

**POČTY UCHAZEČŮ O ZAMĚSTNÁNÍ PODLE DÉLKY
NEZAMĚSTNANOSTI K 31. PROSINCI 2017 A 2018**

Územní jednotka	Rok 2017					Rok 2018				
	do 3 měsíců	3-6 měsíců	6-9 měsíců	9-12 měsíců	nad 12 měsíců	do 3 měsíců	3-6 měsíců	6-9 měsíců	9-12 měsíců	nad 12 měsíců
Hlavní město Praha	6 803	4 501	2 340	1 569	6 574	7 037	4 201	1 940	1 230	4 068
Benešov	685	265	108	77	196	599	234	83	62	123
Beroun	644	404	187	126	535	639	358	156	98	442
Kladno	1 258	673	385	299	2 369	1 160	726	366	263	1 783
Kolín	1 268	519	272	151	823	1 115	474	203	133	616
Kutná Hora	850	361	182	121	540	911	321	135	81	335
Mělník	987	503	264	195	1 233	1 012	460	217	122	717
Mladá Boleslav	626	349	183	177	589	660	290	162	145	458
Nymburk	909	543	208	172	823	947	484	248	163	629
Praha-východ	736	443	168	88	277	690	382	141	75	155
Praha-západ	705	408	163	163	484	655	370	173	91	349
Příbram	1 315	607	264	187	967	1 338	528	250	136	610
Rakovník	516	218	128	96	378	519	215	92	68	271
Středočeský kraj	10 499	5 293	2 512	1 852	9 214	10 245	4 842	2 226	1 437	6 488
České Budějovice	1 628	748	320	234	597	1 449	624	189	137	333
Český Krumlov	908	286	131	87	652	883	216	97	67	334
Jindřichův Hradec	960	227	84	72	288	853	200	69	51	134
Písek	750	204	96	71	158	591	174	59	37	68
Prachatice	660	153	88	57	186	555	135	51	36	126
Strakonice	749	280	133	84	418	764	279	108	68	302
Tábor	1 095	495	223	168	822	904	410	178	92	487
Jihočeský kraj	6 750	2 393	1 075	773	3 121	5 999	2 038	751	488	1 784
Domažlice	460	150	63	51	269	459	179	69	52	139
Klatovy	948	229	124	56	338	891	228	93	48	241
Plzeň-město	1 373	604	262	162	665	1 243	545	257	110	383
Plzeň-jih	444	148	78	60	303	393	154	65	40	167
Plzeň-sever	615	247	144	76	394	611	262	120	74	250
Rokycany	357	137	69	63	292	391	130	66	47	202
Tachov	548	180	102	75	431	569	159	73	39	260
Plzeňský kraj	4 745	1 695	842	543	2 692	4 557	1 657	743	410	1 642
Cheb	760	218	108	61	351	680	205	86	49	161
Karlovy Vary	994	424	192	149	1 088	1 085	419	208	115	554
Sokolov	961	468	237	170	1 307	1 097	478	218	126	748
Karlovarský kraj	2 715	1 110	537	380	2 746	2 862	1 102	512	290	1 463
Děčín	1 554	771	415	323	1 946	1 617	757	357	293	1 090
Chomutov	1 512	703	375	287	2 417	1 464	720	395	259	1 570
Litoměřice	1 283	552	244	196	1 122	1 399	501	192	154	760
Louny	1 051	538	284	206	1 296	1 125	547	288	189	916
Most	1 376	782	482	411	2 604	1 409	861	449	319	1 543
Teplice	1 326	559	327	256	1 304	1 182	624	309	197	649
Ústí nad Labem	1 291	784	437	359	2 149	1 231	789	470	329	1 381
Ústecký kraj	9 393	4 689	2 564	2 038	12 838	9 427	4 799	2 460	1 740	7 909
Česká Lípa	1 029	391	201	118	606	1 050	415	170	85	354
Jablonec nad Nisou	782	469	215	131	750	849	426	211	137	459
Liberec	1 607	934	510	303	1 810	1 747	861	381	245	1 077
Semily	815	345	166	116	563	741	317	144	88	334
Liberecký kraj	4 233	2 139	1 092	668	3 729	4 387	2 019	906	555	2 224

**POČTY UCHAZEČŮ O ZAMĚSTNÁNÍ PODLE DÉLKY
NEZAMĚSTNANOSTI K 31. PROSINCI 2017 A 2018**

Územní jednotka	Rok 2017					Rok 2018				
	do 3 měsíců	3-6 měsíců	6-9 měsíců	9-12 měsíců	nad 12 měsíců	do 3 měsíců	3-6 měsíců	6-9 měsíců	9-12 měsíců	nad 12 měsíců
Hradec Králové	1 347	688	364	228	1 035	1 289	554	314	169	715
Jičín	561	220	93	54	226	531	204	91	50	157
Náchod	1 131	405	238	137	609	1 253	417	159	105	339
Rychnov nad Kněžnou	410	135	55	43	107	452	112	43	33	80
Trutnov	963	389	222	153	670	948	330	138	98	387
Královéhradecký kraj	4 412	1 837	972	615	2 647	4 473	1 617	745	455	1 678
Chrudim	1 228	342	159	84	388	1 192	287	116	52	134
Pardubice	1 390	595	309	162	638	1 344	560	217	96	306
Svitavy	1 322	396	184	141	628	1 180	354	143	81	240
Ústí nad Orlicí	995	375	195	122	499	935	299	121	69	188
Pardubický kraj	4 935	1 708	847	509	2 153	4 651	1 500	597	298	868
Havlíčkův Brod	842	309	150	97	627	713	279	110	72	413
Jihlava	1 191	466	254	165	661	1 102	492	209	132	519
Pelhřimov	574	215	102	37	147	508	162	46	30	81
Třebíč	1 509	492	287	181	1 179	1 348	466	221	128	761
Žďár nad Sázavou	1 299	597	290	202	1 119	1 180	499	198	136	823
Kraj Vysočina	5 415	2 079	1 083	682	3 733	4 851	1 898	784	498	2 597
Blansko	902	377	224	157	848	733	362	169	119	568
Brno-město	3 129	2 257	1 170	840	5 900	3 393	2 108	1 042	739	4 239
Brno-venkov	1 642	936	430	308	1 375	1 665	753	364	251	955
Břeclav	1 612	546	247	163	812	1 498	487	242	135	569
Hodonín	2 315	985	513	425	2 338	2 147	984	489	326	1 724
Vyškov	670	337	167	111	531	628	255	124	82	347
Znojmo	2 099	731	370	269	1 554	2 031	753	392	223	1 146
Jihomoravský kraj	12 369	6 169	3 121	2 273	13 358	12 095	5 702	2 822	1 875	9 548
Jeseník	1 064	229	191	117	386	929	224	107	57	227
Olomouc	2 624	1 102	524	350	1 767	2 275	861	346	254	853
Prostějov	748	349	202	178	1 026	762	310	157	100	468
Přerov	1 510	654	410	278	1 999	1 387	569	297	149	1 281
Šumperk	1 483	542	316	195	1 275	1 560	513	247	125	743
Olomoucký kraj	7 429	2 876	1 643	1 118	6 453	6 913	2 477	1 154	685	3 572
Kroměříž	1 057	486	289	175	1 083	1 083	436	206	120	502
Uherské Hradiště	1 273	593	278	192	792	1 208	502	188	132	451
Vsetín	1 634	615	355	214	1 249	1 531	515	282	171	700
Zlín	1 432	744	365	216	998	1 295	601	294	162	575
Zlínský kraj	5 396	2 438	1 287	797	4 122	5 117	2 054	970	585	2 228
Bruntál	1 577	602	419	232	1 772	1 612	547	336	154	1 169
Frydek-Místek	2 147	1 054	634	335	1 598	1 953	773	380	249	1 228
Karviná	3 004	1 892	1 231	861	7 235	3 131	1 842	1 156	652	5 238
Nový Jičín	1 545	601	338	212	1 146	1 438	532	324	129	822
Opava	1 903	854	472	267	1 612	1 757	666	323	157	880
Ostrava-město	3 630	2 324	1 272	949	7 769	3 703	1 796	1 013	706	5 123
Moravskoslezský kraj	13 806	7 327	4 366	2 856	21 132	13 594	6 156	3 532	2 047	14 460
Celkem ČR	98 900	46 254	24 281	16 673	94 512	96 208	42 062	20 142	12 593	60 529

Pramen: MPSV

POHYB UCHAZEČŮ O ZAMĚSTNÁNÍ V LETECH 2017 A 2018

Územní jednotka	Rok 2017			Rok 2018		
	nově hlášení	vyřazení	přírůstek + úbytek -	nově hlášení	vyřazení	přírůstek + úbytek -
Hlavní město Praha	42 562	50 954	-8 392	39 767	43 078	-3 311
Benešov	3 701	4 199	-498	3 283	3 513	-230
Beroun	3 615	4 190	-575	3 351	3 554	-203
Kladno	7 458	8 976	-1 518	6 731	7 417	-686
Kolín	6 130	7 067	-937	5 584	6 076	-492
Kutná Hora	3 999	4 619	-620	3 772	4 043	-271
Mělník	5 130	6 015	-885	4 936	5 590	-654
Mladá Boleslav	3 685	4 143	-458	3 309	3 518	-209
Nymburk	4 791	5 695	-904	4 503	4 687	-184
Praha-východ	4 574	5 106	-532	4 077	4 346	-269
Praha-západ	4 024	4 811	-787	3 694	3 979	-285
Příbram	6 115	7 558	-1 443	5 740	6 218	-478
Rakovník	2 638	3 077	-439	2 349	2 520	-171
Středočeský kraj	55 860	65 456	-9 596	51 329	55 461	-4 132
České Budějovice	8 623	9 784	-1 161	7 832	8 627	-795
Český Krumlov	3 885	4 595	-710	3 538	4 005	-467
Jindřichův Hradec	4 138	4 942	-804	3 433	3 757	-324
Písek	3 649	4 266	-617	3 131	3 481	-350
Prachatice	2 605	2 943	-338	2 257	2 498	-241
Strakonice	3 582	4 270	-688	3 438	3 581	-143
Tábor	5 150	6 105	-955	4 559	5 291	-732
Jihočeský kraj	31 632	36 905	-5 273	28 188	31 240	-3 052
Domažlice	2 328	2 982	-654	2 231	2 326	-95
Klatovy	3 951	4 620	-669	3 742	3 936	-194
Pízeň-město	8 088	9 363	-1 275	7 315	7 843	-528
Pízeň-jih	2 270	2 695	-425	2 108	2 322	-214
Pízeň-sever	3 151	3 588	-437	3 129	3 288	-159
Rokycany	1 884	2 083	-199	1 839	1 921	-82
Tachov	2 530	3 009	-479	2 493	2 729	-236
Plzeňský kraj	24 202	28 340	-4 138	22 857	24 365	-1 508
Cheb	4 246	5 102	-856	3 713	4 030	-317
Karlovy Vary	5 313	7 133	-1 820	5 103	5 569	-466
Sokolov	5 454	7 086	-1 632	5 190	5 666	-476
Karlovarský kraj	15 013	19 321	-4 308	14 006	15 265	-1 259
Děčín	7 746	9 664	-1 918	7 580	8 475	-895
Chomutov	8 509	10 469	-1 960	8 046	8 932	-886
Litoměřice	6 563	8 262	-1 699	6 518	6 909	-391
Louny	5 603	6 661	-1 058	5 432	5 742	-310
Most	7 689	9 731	-2 042	7 459	8 533	-1 074
Teplice	6 824	9 066	-2 242	6 670	7 481	-811
Ústí nad Labem	6 904	8 991	-2 087	6 420	7 240	-820
Ústecký kraj	49 838	62 844	-13 006	48 125	53 312	-5 187
Česká Lípa	5 383	6 403	-1 020	5 180	5 451	-271
Jablonec nad Nisou	4 332	5 175	-843	4 193	4 458	-265
Liberec	9 465	11 171	-1 706	9 003	9 856	-853
Semily	3 820	4 494	-674	3 445	3 826	-381
Liberecký kraj	23 000	27 243	-4 243	21 821	23 591	-1 770

POHYB UCHAZEČŮ O ZAMĚSTNÁNÍ V LETECH 2017 A 2018

Územní jednotka	Rok 2017			Rok 2018		
	nově hlášení	vyřazení	přírůstek + úbytek -	nově hlášení	vyřazení	přírůstek + úbytek -
Hradec Králové	6 897	8 159	-1 262	6 459	7 080	-621
Jičín	3 137	3 569	-432	2 777	2 898	-121
Náchod	5 027	5 825	-798	4 987	5 234	-247
Rychnov nad Kněžnou	2 273	2 507	-234	2 203	2 233	-30
Trutnov	5 127	6 188	-1 061	4 488	4 984	-496
Královéhradecký kraj	22 461	26 248	-3 787	20 914	22 429	-1 515
Chrudim	5 193	6 137	-944	4 928	5 348	-420
Pardubice	7 442	8 429	-987	6 833	7 404	-571
Svitavy	5 349	6 517	-1 168	4 832	5 505	-673
Ústí nad Orlicí	5 482	6 638	-1 156	4 840	5 414	-574
Pardubický kraj	23 466	27 721	-4 255	21 433	23 671	-2 238
Havlíčkův Brod	3 713	4 634	-921	3 389	3 827	-438
Jihlava	5 455	6 321	-866	5 075	5 358	-283
Pelhřimov	2 806	3 293	-487	2 464	2 712	-248
Třebíč	5 861	7 335	-1 474	5 294	6 018	-724
Žďár nad Sázavou	5 748	6 680	-932	5 517	6 188	-671
Kraj Vysočina	23 583	28 263	-4 680	21 739	24 103	-2 364
Blansko	4 137	5 096	-959	3 664	4 221	-557
Brno-město	18 012	22 232	-4 220	17 355	19 130	-1 775
Brno-venkov	8 759	10 368	-1 609	8 092	8 795	-703
Břeclav	6 284	7 324	-1 040	5 803	6 252	-449
Hodonín	9 539	11 487	-1 948	9 089	9 995	-906
Vyškov	3 792	4 351	-559	3 234	3 614	-380
Znojmo	8 006	9 413	-1 407	7 865	8 343	-478
Jihomoravský kraj	58 529	70 271	-11 742	55 102	60 350	-5 248
Jeseník	3 578	3 967	-389	3 262	3 705	-443
Olomouc	12 239	15 191	-2 952	10 947	12 725	-1 778
Prostějov	4 443	5 307	-864	4 106	4 812	-706
Přerov	7 026	8 461	-1 435	6 256	7 424	-1 168
Šumperk	6 670	8 006	-1 336	6 396	7 019	-623
Olomoucký kraj	33 956	40 932	-6 976	30 967	35 685	-4 718
Kroměříž	5 282	6 625	-1 343	5 047	5 790	-743
Uherské Hradiště	6 239	7 507	-1 268	5 625	6 272	-647
Vsetín	7 107	8 738	-1 631	6 654	7 522	-868
Zlín	7 725	9 291	-1 566	6 987	7 815	-828
Zlínský kraj	26 353	32 161	-5 808	24 313	27 399	-3 086
Bruntál	6 436	8 165	-1 729	6 143	6 927	-784
Frydek-Místek	11 375	12 697	-1 322	9 722	10 907	-1 185
Karviná	15 969	19 899	-3 930	15 361	17 565	-2 204
Nový Jičín	7 344	8 295	-951	6 646	7 243	-597
Opava	8 677	10 742	-2 065	7 799	9 124	-1 325
Ostrava-město	19 928	24 480	-4 552	19 236	22 839	-3 603
Moravskoslezský kraj	69 729	84 278	-14 549	64 907	74 605	-9 698
Celkem ČR	500 184	600 937	-100 753	465 468	514 554	-49 086

Pramen: MPSV

UCHAZEČI O ZAMĚSTNÁNÍ, PODÍL NEZAMĚSTNANÝCH OSOB, POČET UCHAZEČŮ NA 1 VOLNÉ PRACOVNÍ MÍSTO K 31. PROSINCI 2017 A 2018

Územní jednotka	Rok 2017			Rok 2018		
	počet uchazečů	podíl nezaměst. osob %	počet uchazečů na 1 VPM	počet uchazečů	podíl nezaměst. osob %	počet uchazečů na 1 VPM
Hlavní město Praha	21 787	2,3	0,5	18 476	1,9	0,3
Benešov	1 331	2,0	1,0	1 101	1,6	0,6
Beroun	1 896	3,0	0,6	1 693	2,6	0,5
Kladno	4 984	4,6	3,0	4 298	3,6	1,5
Kolín	3 033	4,3	1,5	2 541	3,5	1,1
Kutná Hora	2 054	4,2	1,7	1 783	3,4	1,2
Mělník	3 182	4,0	1,8	2 528	3,3	0,9
Mladá Boleslav	1 924	2,2	0,4	1 715	1,9	0,2
Nymburk	2 655	4,2	1,1	2 471	3,8	0,6
Praha-východ	1 712	1,3	0,2	1 443	1,1	0,1
Praha-západ	1 923	1,8	0,7	1 638	1,5	0,2
Příbram	3 340	4,4	1,9	2 862	3,7	1,4
Rakovník	1 336	3,5	1,8	1 165	2,9	1,1
Středočeský kraj	29 370	3,2	1,0	25 238	2,6	0,5
České Budějovice	3 527	2,5	1,0	2 732	1,9	0,6
Český Krumlov	2 064	4,8	0,7	1 597	3,6	0,5
Jindřichův Hradec	1 631	2,5	1,4	1 307	2,0	0,9
Písek	1 279	2,5	0,8	929	1,9	0,5
Prachatice	1 144	3,0	0,7	903	2,3	0,5
Strakonice	1 664	3,1	1,5	1 521	2,8	1,1
Tábor	2 803	4,2	1,6	2 071	2,9	0,7
Jihočeský kraj	14 112	3,1	1,0	11 060	2,4	0,6
Domažlice	993	2,3	0,5	898	2,0	0,2
Klatovy	1 695	2,7	0,9	1 501	2,4	0,6
Plzeň-město	3 066	2,2	0,5	2 538	1,8	0,2
Plzeň-jih	1 033	2,2	0,3	819	1,7	0,2
Plzeň-sever	1 476	2,8	0,7	1 317	2,3	0,4
Rokycany	918	2,8	0,4	836	2,5	0,4
Tachov	1 336	3,6	0,5	1 100	2,9	0,1
Plzeňský kraj	10 517	2,6	0,5	9 009	2,1	0,3
Cheb	1 498	2,2	0,6	1 181	1,8	0,4
Karlovy Vary	2 847	3,4	0,9	2 381	2,9	0,6
Sokolov	3 143	4,9	3,5	2 667	4,2	2,4
Karlovarský kraj	7 488	3,5	1,2	6 229	2,9	0,8
Děčín	5 009	5,5	3,9	4 114	4,5	2,1
Chomutov	5 294	5,9	2,5	4 408	5,0	1,3
Litoměřice	3 397	4,0	2,3	3 006	3,6	1,7
Louny	3 375	5,2	2,1	3 065	4,8	1,6
Most	5 655	7,3	5,0	4 581	5,7	2,5
Teplice	3 772	4,0	1,7	2 961	3,1	1,1
Ústí nad Labem	5 020	5,9	5,7	4 200	5,0	3,3
Ústecký kraj	31 522	5,4	2,9	26 335	4,5	1,8
Česká Lípa	2 345	2,8	1,7	2 074	2,6	0,8
Jablonec nad Nisou	2 347	3,6	2,4	2 082	3,3	1,8
Liberec	5 164	4,3	1,1	4 311	3,4	0,8
Semily	2 005	4,1	1,3	1 624	3,3	1,0
Liberecký kraj	11 861	3,8	1,4	10 091	3,2	0,9

UCHAZEČI O ZAMĚSTNÁNÍ, PODÍL NEZAMĚSTNANÝCH OSOB, POČET UCHAZEČŮ NA 1 VOLNÉ PRACOVNÍ MÍSTO K 31. PROSINCI 2017 A 2018

Územní jednotka	Rok 2017			Rok 2018		
	počet uchazečů	podíl nezaměst. osob %	počet uchazečů na 1 VPM	počet uchazečů	podíl nezaměst. osob %	počet uchazečů na 1 VPM
Hradec Králové	3 662	3,1	1,3	3 041	2,6	0,8
Jičín	1 154	2,1	0,9	1 033	1,8	0,5
Náchod	2 520	3,4	1,5	2 273	3,0	1,1
Rychnov nad Kněžnou	750	1,4	0,5	720	1,3	0,3
Trutnov	2 397	3,0	1,5	1 901	2,3	1,1
Královéhradecký kraj	10 483	2,7	1,2	8 968	2,3	0,7
Chrudim	2 201	3,0	1,0	1 781	2,5	0,7
Pardubice	3 094	2,5	0,3	2 523	2,1	0,1
Svitavy	2 671	3,8	1,5	1 998	2,7	0,8
Ústí nad Orlicí	2 186	2,3	0,6	1 612	1,7	0,3
Pardubický kraj	10 152	2,8	0,5	7 914	2,2	0,2
Havlíčkův Brod	2 025	3,2	1,5	1 587	2,4	1,1
Jihlava	2 737	3,5	1,5	2 454	3,1	1,0
Pelhřimov	1 075	2,2	0,6	827	1,7	0,3
Třebíč	3 648	4,9	2,5	2 924	3,8	1,8
Žďár nad Sázavou	3 507	4,5	3,5	2 836	3,5	1,6
Kraj Vysočina	12 992	3,8	1,7	10 628	3,0	1,1
Blansko	2 508	3,2	2,3	1 951	2,5	1,8
Brno-město	13 296	5,0	2,1	11 521	4,3	1,4
Brno-venkov	4 691	3,3	1,0	3 988	2,6	0,5
Břeclav	3 380	4,3	2,5	2 931	3,7	1,6
Hodonín	6 576	6,2	4,8	5 670	5,2	2,6
Vyškov	1 816	2,8	1,6	1 436	2,2	0,8
Znojmo	5 023	6,7	5,5	4 545	5,9	3,1
Jihomoravský kraj	37 290	4,6	2,2	32 042	3,9	1,3
Jeseník	1 987	7,2	6,2	1 544	5,6	4,2
Olomouc	6 367	3,9	1,8	4 589	2,8	0,9
Prostějov	2 503	2,8	1,6	1 797	2,4	0,8
Přerov	4 851	5,4	3,0	3 683	4,1	2,1
Šumperk	3 811	4,5	2,3	3 188	3,9	1,9
Olomoucký kraj	19 519	4,3	2,2	14 801	3,4	1,4
Kroměříž	3 090	4,1	2,9	2 347	3,1	1,8
Uherské Hradiště	3 128	3,2	1,4	2 481	2,4	0,9
Vsetín	4 067	4,1	1,8	3 199	3,1	0,9
Zlín	3 755	2,7	1,5	2 927	2,2	0,7
Zlínský kraj	14 040	3,4	1,8	10 954	2,6	0,9
Bruntál	4 602	7,0	4,3	3 818	6,0	3,1
Frydek-Místek	5 768	3,8	2,7	4 583	3,0	1,9
Karviná	14 223	8,1	8,4	12 019	6,9	5,4
Nový Jičín	3 842	3,5	1,6	3 245	3,1	1,1
Opava	5 108	4,1	3,9	3 783	3,1	1,9
Ostrava-město	15 944	6,9	3,0	12 341	5,2	1,9
Moravskoslezský kraj	49 487	5,8	3,5	39 789	4,7	2,3
Celkem ČR	280 620	3,8	1,3	231 534	3,1	0,7

Pramen: MPSV

VÝVOJ NA TRHU PRÁCE V ROCE 2018

Měsíc	Evidovaní uchazeči o zaměstnání na konci sled.měs.						Počet osob pobírajících podporu	Podíl nezaměst. osob v %	Nově hlášená uchazeči	Nově hlášená a uvolněná VPM	Obsazená a zrušená VPM	Volná prac. místa (VPM) celkem	Počet uchazečů na 1 VPM
	uchazeči celkem	dosažitelní 15-64 let	ženy	abs. škol a mladiství	osoby se ZP	Nově hlášená a uvolněná VPM							
1	289 228	268 245	140 722	10 878	46 240	97 681	3,9	55 623	47 819	33 720	230 728	1,3	
2	280 899	257 884	136 605	10 488	45 524	93 970	3,7	33 078	39 156	30 630	239 254	1,2	
3	263 608	240 773	130 709	10 158	44 399	83 081	3,5	32 713	48 976	34 708	253 522	1,0	
4	242 798	220 183	124 577	9 528	42 771	71 041	3,2	35 405	45 826	32 241	267 107	0,9	
5	229 632	207 287	120 334	8 324	41 462	67 742	3,0	33 231	54 217	38 081	283 243	0,8	
6	223 786	202 205	119 112	7 683	40 894	66 447	2,9	32 842	54 426	36 153	301 516	0,7	
7	231 565	210 676	126 396	8 806	40 709	74 037	3,1	39 885	43 799	35 319	309 996	0,7	
8	230 499	209 710	126 912	9 669	40 002	75 593	3,1	35 665	49 676	46 448	313 224	0,7	
9	224 331	203 319	121 328	13 417	38 514	69 208	3,0	43 624	43 382	40 474	316 132	0,7	
10	215 622	193 983	115 981	12 306	37 403	67 603	2,8	40 193	48 813	48 061	316 884	0,7	
11	215 010	193 119	114 069	10 684	37 332	71 099	2,8	41 142	45 090	38 432	323 542	0,7	
12	231 534	210 712	117 822	10 257	38 268	82 355	3,1	42 067	35 065	34 197	324 410	0,7	

Pramen: MPSV

EVIDOVANÍ UCHAZEČÍ O VOLNÁ PRACOVNÍ MÍSTA

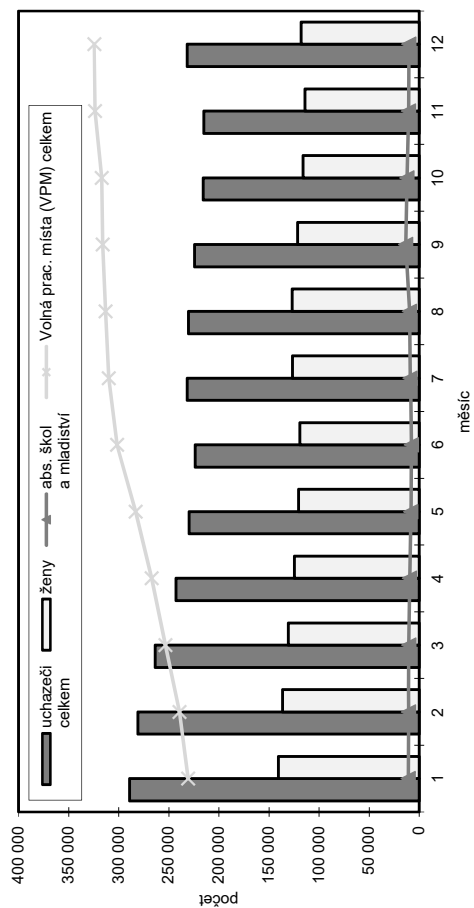

NOVĚ HLÁŠENÍ A VYŘAZENÍ UCHAZEČÍ

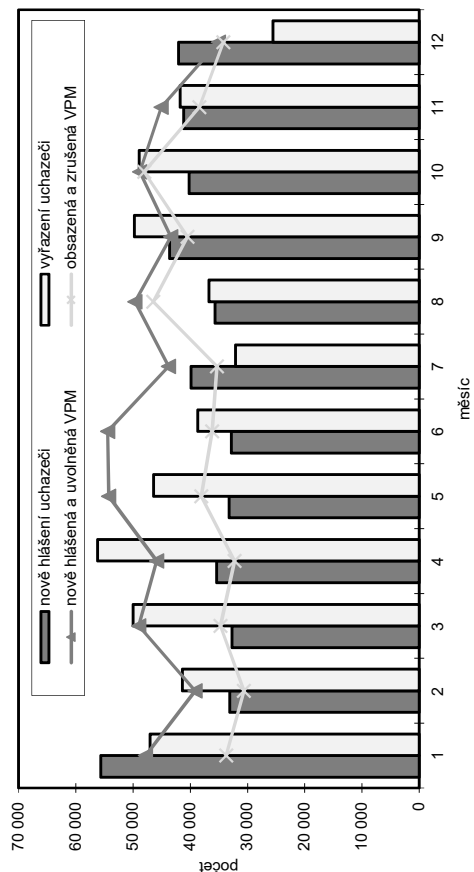

STRUKTURA NEZAMĚSTNANOSTI V ROCE 2018

Stav na konci čtvrtletí	Celkový počet evidovan. uchazečů	Věková struktura nezaměstnaných				Délka nezaměstnanosti				
		do 19 let	20 - 34 let	35 - 49 let	nad 50 let	do 3 měsíců	3 - 6 měsíců	6 - 9 měsíců	9 - 12 měsíců	nad 12 měsíců
I.	263 608	8 234	70 126	87 248	98 000	85 908	53 410	23 790	14 253	86 247
II.	223 786	6 712	60 203	72 674	84 197	74 045	40 976	20 313	12 960	75 492
III.	224 331	11 398	63 466	70 106	79 361	84 337	39 568	21 536	11 797	67 093
IV.	231 534	8 454	62 871	75 835	84 374	96 208	42 062	20 142	12 593	60 529
stav na konci čtvrtletí	Struktura nezaměstnaných podle vzdělání									
	uchazeči celkem	bez vzděl.+ neúpl. základ. vzděl.	základní vzdělání	vyučení	střední bez maturity	vyučení s maturitou	ÚSV	ÚSO	vyšší odborné	bakal. + VŠ
I.	263 608	11 959	70 835	95 392	8 411	10 838	7 202	38 713	1 941	18 317
II.	223 786	10 877	61 041	74 851	6 961	9 400	6 586	34 302	1 810	17 958
III.	224 331	10 882	58 788	73 518	6 903	9 976	6 318	36 464	2 184	19 298
IV.	231 534	12 271	58 587	81 624	7 403	10 118	6 339	35 337	2 018	17 837
stav na konci čtvrtletí	Struktura volných pracovních míst podle vzdělání									
	VPM celkem	bez vzděl.+ neúpl. základ. vzděl.	základní vzdělání	vyučení	střední bez maturity	vyučení s maturitou	ÚSV	ÚSO	vyšší odborné	bakal. + VŠ
I.	253 522	8 897	144 986	48 139	17 194	4 725	6 106	11 099	1 861	10 515
II.	301 516	10 636	179 630	52 452	20 825	4 835	7 332	12 111	1 930	11 765
III.	316 132	11 496	193 205	52 955	21 234	4 776	6 947	11 756	2 033	11 730
IV.	324 410	10 972	206 496	49 931	20 445	4 570	6 840	11 395	2 029	11 732

Pramen: MPSV

STRUKTURA NEZAMĚSTNANÝCH PODLE VZDĚLÁNÍ K 31. 12. 2018

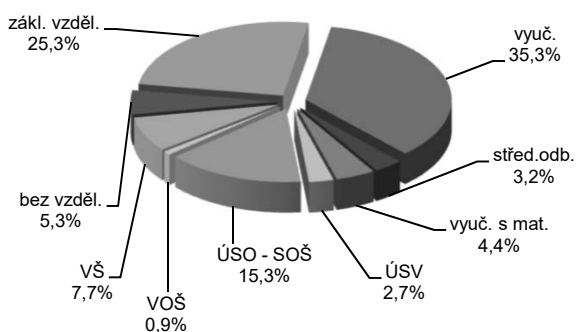

STRUKTURA VPM PODLE VZDĚLÁNÍ K 31. 12. 2018

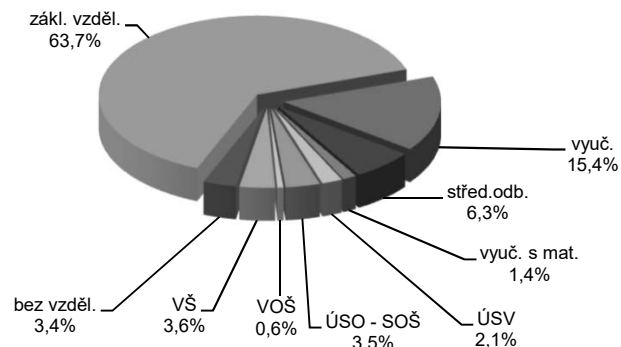

VÝVOJ V OBLASTI AKTIVNÍ POLITIKY ZAMĚSTNANOSTI V ROCE 2018

Měsíc	Veřejné prospěšné práce (VPP) ¹⁾				Společensky účelná pracovní místa (SÚPM), bez SVČ ^{1), 2)}				z toho ESF RIP "Záruky pro mladé"		SÚPM - Samostatná výděl. činnost (SVČ)		Zřízení pracovní místa (PM) pro osoby se zdravotním postižením (OZP), bez SVČ			
	vytvořená místa		umístění uchazeči		vytvořená místa		umístění uchazeči		umístění uchazeči		umístění uchazeči		vytvořená místa		umístění uchazeči	
	stav na konci sled.měs.	celkem od poč. roku	stav na konci sled.měs.	celkem od poč. roku	stav na konci sled.měs.	celkem od poč. roku	stav na konci sled.měs.	celkem od poč. roku	stav na konci sled.měs.	celkem od poč. roku	stav na konci sled.měs.	celkem od poč. roku	stav na konci sled.měs.	celkem od poč. roku	stav na konci sled.měs.	celkem od poč. roku
	1	13 210	379	10 689	452	9 348	1 134	8 759	1 161	2 416	337	1 638	40	2 254	5	1 635
2	13 010	1 456	9 869	910	9 253	2 202	8 646	2 172	2 422	626	1 665	159	2 186	5	1 569	115
3	13 956	3 972	9 660	2 213	9 149	3 373	8 509	3 287	2 454	883	1 641	277	2 111	10	1 501	141
4	13 893	6 745	10 350	5 288	9 165	4 569	8 557	4 490	2 416	1 100	1 525	387	2 040	24	1 441	169
5	14 571	9 152	11 707	8 439	9 063	5 650	8 507	5 583	2 370	1 285	1 465	492	2 028	53	1 416	201
6	14 847	10 278	12 265	9 986	9 048	6 642	8 520	6 602	2 348	1 474	1 418	589	1 950	57	1 367	243
7	14 439	10 861	12 163	10 916	8 684	7 346	8 228	7 349	2 229	1 586	1 384	668	1 935	90	1 351	277
8	14 740	11 547	12 390	11 711	8 414	8 091	7 935	8 018	2 099	1 705	1 376	754	1 902	105	1 348	322
9	14 808	12 218	12 567	12 637	8 021	8 728	7 557	8 646	1 989	1 794	1 381	853	1 864	123	1 396	460
10	14 669	12 736	12 395	13 243	7 538	9 369	7 189	9 384	1 867	1 912	1 347	931	1 816	136	1 365	512
11	10 068	13 285	8 112	13 936	5 546	9 955	5 200	9 959	1 684	2 018	1 331	1 021	1 785	156	1 335	534
12	6 423	15 842	4 961	16 279	5 068	11 137	4 757	11 113	1 423	2 118	1 277	1 067	1 720	169	1 276	560

Měsíc	Zřízení PM pro OZP - SVČ		Příspěvek na provoz PM pro OZP a OZP-SVČ		Překlenovací příspěvek		Zvolená rekvalifikace ¹⁾		Rekvalifikace ¹⁾		Příspěvek na dojížděku		Příspěvek na přestěhování		Mentor ³⁾	
	umístění uchazeči		zaměstnanci, OSVČ		osoby SVČ		uchazeči		uchazeči		uchazeči		uchazeči		zaměstnanci	
	stav na konci sled.měs.	celkem od poč. roku	stav na konci sled.měs.	celkem od poč. roku	stav na konci sled.měs.	celkem od poč. roku	stav na konci sled.měs.	celkem od poč. roku	stav na konci sled.měs.	celkem od poč. roku	stav na konci sled.měs.	celkem od poč. roku	stav na konci sled.měs.	celkem od poč. roku	stav na konci sled.měs.	celkem od poč. roku
1	43	0	101	27	38	0	401	244	598	433	2 063	186	56	4	376	93
2	43	1	154	80	44	13	13	473	1 107	1 467	2 130	455	60	17	385	150
3	43	2	169	99	43	22	6	801	860	2 319	2 163	722	55	23	389	198
4	40	2	179	114	41	30	592	2 166	886	3 237	2 146	960	52	26	382	250
5	39	3	182	117	48	45	561	2 809	978	4 190	2 095	1 202	53	35	364	302
6	38	3	190	126	54	56	272	3 203	337	4 564	2 045	1 395	50	47	334	353
7	36	4	200	136	55	63	236	3 530	200	4 688	2 017	1 581	52	54	311	376
8	35	4	239	175	53	70	189	3 825	234	4 891	1 989	1 752	57	61	237	406
9	36	5	259	199	48	76	381	4 249	673	5 621	1 898	1 927	48	67	201	432
10	35	5	263	207	46	81	647	4 921	824	6 497	1 881	2 153	44	71	191	460
11	35	6	284	229	45	94	648	5 554	527	7 079	1 759	2 316	43	75	163	478
12	34	6	290	237	39	96	386	6 010	122	7 231	1 638	2 438	31	77	149	498

Pramen: MPSV

¹⁾ vč. ESF²⁾ vč. ESF - regionálního individuálního projektu (RIP) "Záruky pro mladé" a projektu "Práce na zkoušku"³⁾ Mentor je zaměstnanec, který v rámci odborné praxe pro mladé do 30 let realizované formou společensky účelných pracovních míst zaškoluje a zapracovává učastníka regionálního individuálního projektu „Záruky pro mladé“ na pracovišti zaměstnavatele.

Pozn.: Příspěvek na zapracování nebyl v roce 2018 realizován.

POČET OSOB PODPOŘENÝCH V RÁMCI APZ V ROCE 2018

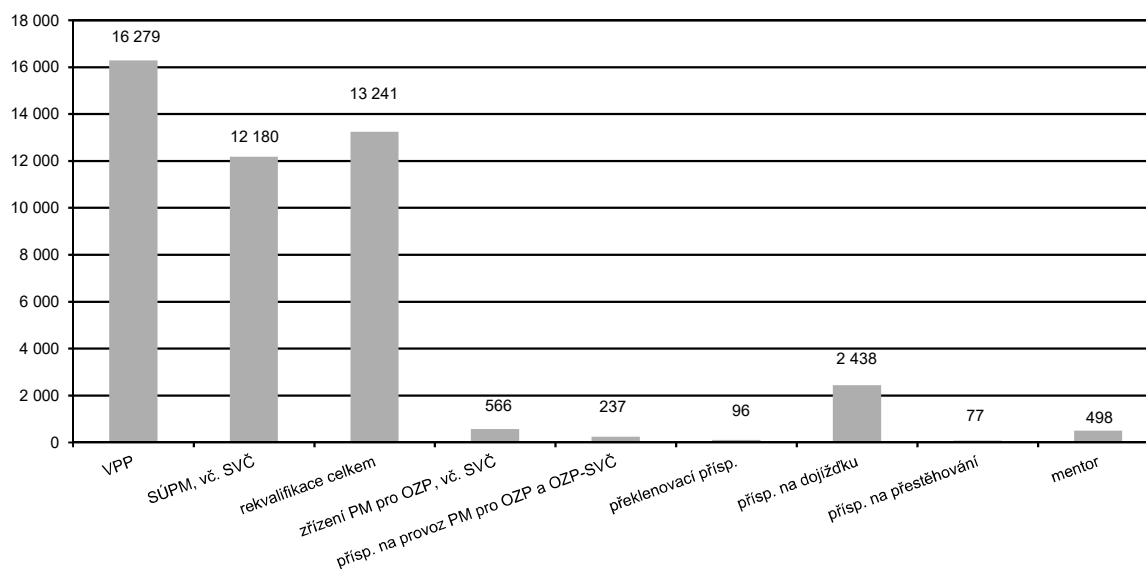

POČET EVIDOVANÝCH NEZAMĚSTNANÝCH, VOLNÝCH PRACOVNÍCH MÍST A PODÍL NEZAMĚSTNANÝCH OSOB*) KE KONCI SLEDOVANÉHO MĚSÍCE

	měrná jednotka	leden	únor	březen	duben	květen	červen	červenec	srpen	září	říjen	listopad	prosinec	
Rok 2016	uchazeči o zaměstnání	tis. osob	467,4	461,3	443,1	415,0	394,8	384,3	392,7	388,5	378,3	366,2	362,8	381,4
	podíl nezaměst.osob	%	6,4	6,3	6,1	5,7	5,4	5,2	5,4	5,3	5,2	5,0	4,9	5,2
	volná pracovní místa	tis. míst	107,8	114,8	117,3	124,3	129,1	133,9	135,8	139,3	141,0	139,1	135,3	132,5
Rok 2017	uchazeči o zaměstnání	tis. osob	389,4	380,2	356,1	327,2	308,5	297,4	303,1	296,8	284,9	271,2	265,5	280,6
	podíl nezaměst.osob	%	5,3	5,1	4,8	4,4	4,1	4,0	4,1	4,0	3,8	3,6	3,5	3,8
	volná pracovní místa	tis. míst	135,5	143,1	150,9	159,1	174,0	183,5	188,1	199,3	206,1	209,9	213,8	216,6
Rok 2018	uchazeči o zaměstnání	tis. osob	289,2	280,9	263,6	242,8	229,6	223,8	231,6	230,5	224,3	215,6	215,0	231,5
	podíl nezaměst.osob	%	3,9	3,7	3,5	3,2	3,0	2,9	3,1	3,1	3,0	2,8	2,8	3,1
	volná pracovní místa	tis. míst	230,7	239,3	253,5	267,1	283,2	301,5	310,0	313,2	316,1	316,9	323,5	324,4

*) podíl nezaměstnaných osob = počet dosažitelných uchazečů o zaměstnání ve věku 15 – 64 let k obyvatelstvu stejného věku

POČET UCHAZEČŮ O ZAMĚSTNÁNÍ A VOLNÝCH PRACOVNÍCH MÍST

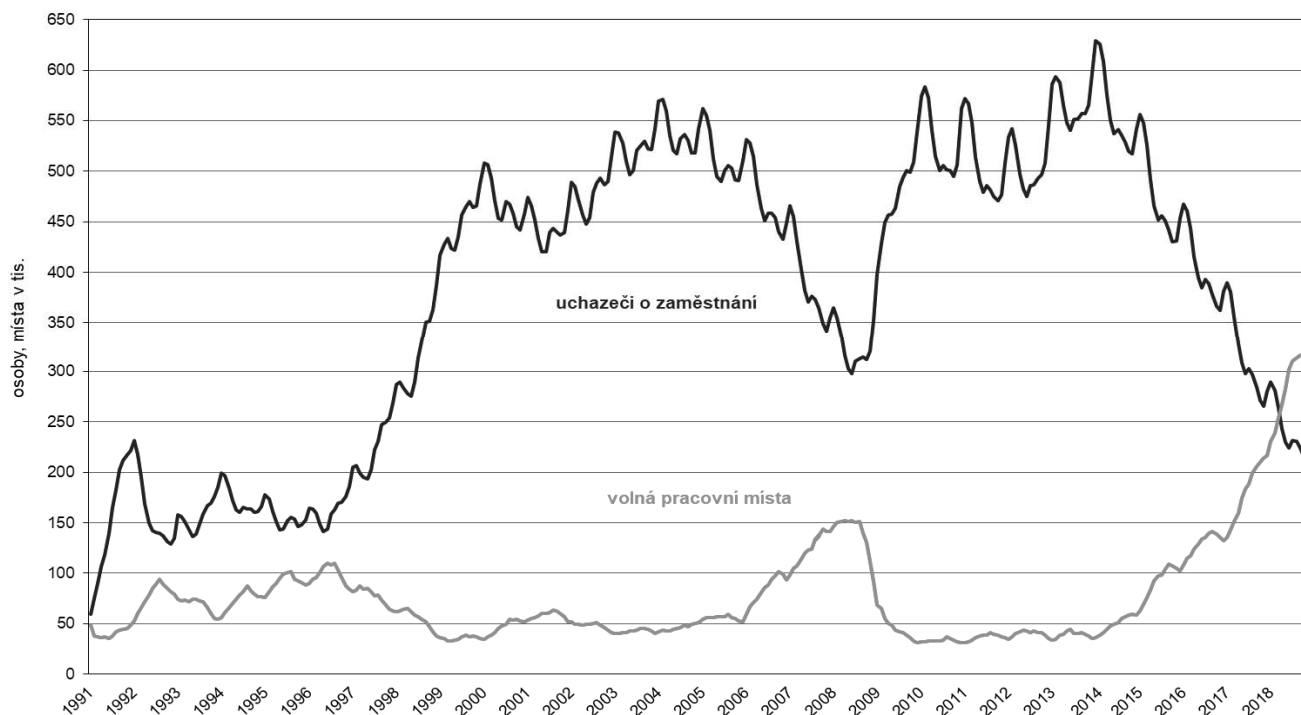

PODÍL NEZAMĚSTNANÝCH OSOB NA OBYVATELSTVU v okresech a krajích ČR k 31. 12. 2018

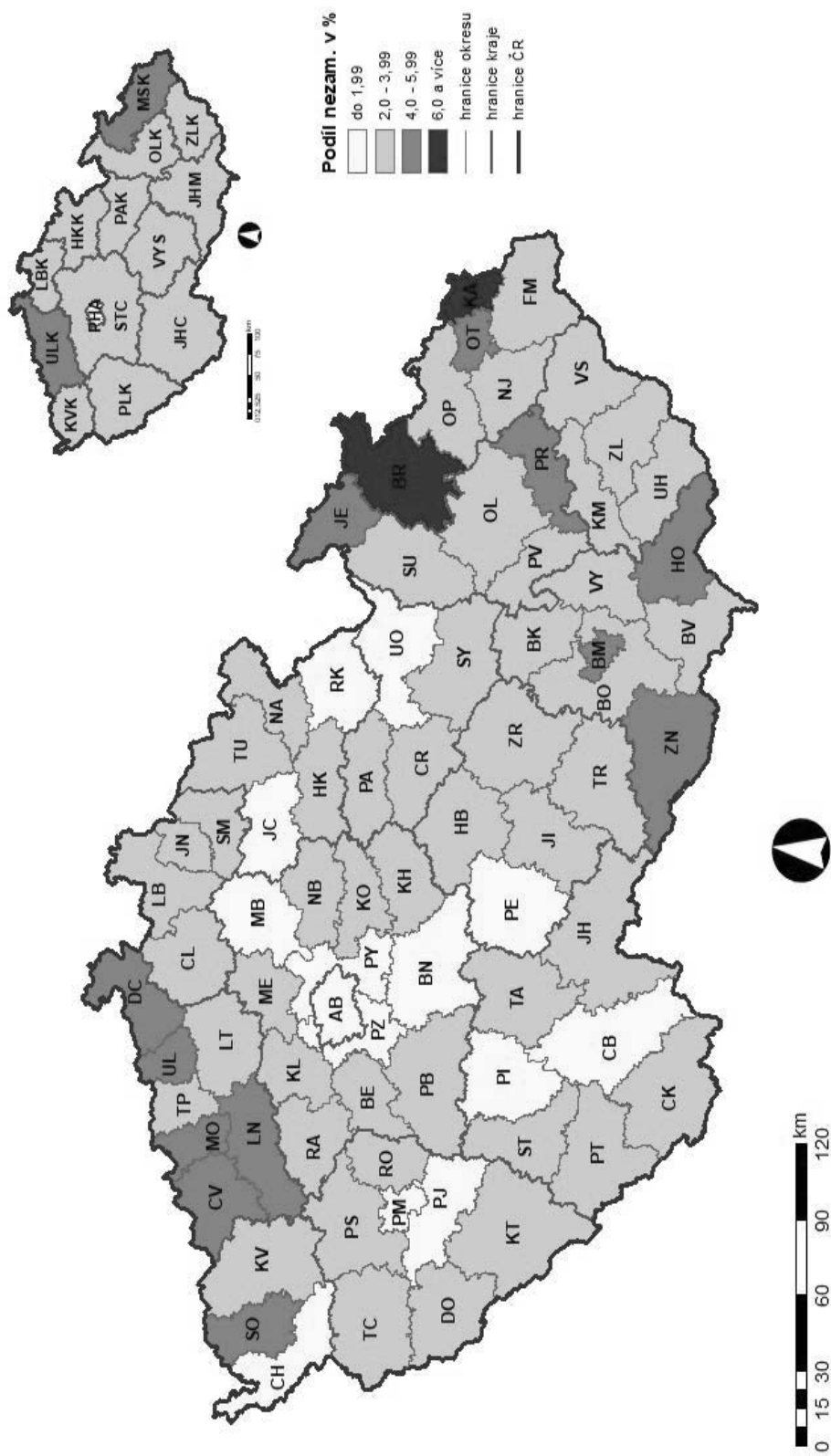

PRŮMĚRNÁ MĚSÍČNÍ VÝŠE PODPORY V NEZAMĚSTNANOSTI V LETECH 2017 A 2018

v Kč

Územní jednotka	Rok 2017					Rok 2018				
	31.3.	30.6.	30.9.	31.12.	průměr	31.3.	30.6.	30.9.	31.12.	průměr
Hlavní město Praha	8 020	8 422	8 637	8 721	8 373	8 854	9 228	9 476	9 489	9 168
Benešov	6 113	6 697	7 099	6 897	6 596	6 825	7 453	7 819	7 640	7 357
Beroun	6 801	7 027	7 370	7 304	7 118	7 398	7 722	8 120	8 084	7 821
Kladno	6 612	7 001	7 281	7 327	6 993	7 244	7 584	7 995	7 777	7 563
Kolín	6 370	6 696	7 035	6 894	6 683	6 776	7 356	7 567	7 387	7 236
Kutná Hora	5 907	6 646	6 717	6 402	6 362	6 328	7 196	7 327	6 839	6 807
Mělník	6 636	6 960	7 091	7 183	6 900	7 258	7 663	7 926	7 836	7 615
Mladá Boleslav	8 001	8 381	8 685	8 348	8 324	8 664	9 192	9 293	9 112	9 005
Nymburk	6 445	7 051	7 098	6 975	6 794	6 916	7 513	7 776	7 717	7 384
Praha-východ	7 546	8 222	8 843	8 455	8 194	8 801	9 187	9 404	9 585	9 104
Praha-západ	7 787	8 407	8 322	8 444	8 103	8 485	9 006	9 404	9 369	8 984
Příbram	6 094	6 594	6 740	7 161	6 594	6 706	7 158	7 305	7 648	7 201
Rakovník	5 956	6 589	6 799	6 575	6 401	6 521	6 937	7 243	7 160	6 961
Středočeský kraj	6 650	7 197	7 446	7 320	7 086	7 294	7 841	8 136	7 975	7 747
České Budějovice	6 721	6 968	7 230	7 225	6 996	7 384	7 518	7 828	7 711	7 591
Český Krumlov	6 577	6 721	7 077	7 284	6 952	7 546	7 335	7 658	7 394	7 607
Jindřichův Hradec	6 256	6 614	6 596	6 734	6 543	6 723	7 054	7 424	7 600	7 065
Písek	5 665	6 437	6 658	6 517	6 298	6 536	7 059	7 520	7 398	7 003
Prachatice	6 229	6 580	6 962	6 470	6 614	6 500	7 060	7 072	6 979	6 864
Strakonice	6 112	6 393	6 579	6 721	6 427	6 647	6 926	7 260	7 165	6 981
Tábor	6 089	6 682	6 961	7 072	6 510	6 670	6 946	7 110	7 119	6 989
Jihočeský kraj	6 290	6 697	6 941	6 940	6 669	6 936	7 192	7 475	7 390	7 226
Domažlice	6 614	7 146	7 119	6 787	6 938	6 749	7 169	7 811	7 819	7 366
Klatovy	6 239	6 682	6 915	7 029	6 662	6 951	7 148	7 496	7 646	7 236
Plzeň-město	7 037	7 360	7 516	7 545	7 337	7 594	7 995	8 192	7 965	7 918
Plzeň-jih	6 535	7 263	7 297	7 275	6 944	7 281	7 519	7 542	7 553	7 503
Plzeň-sever	6 617	7 030	7 098	7 411	6 977	7 315	7 651	8 044	7 858	7 655
Rokycany	6 584	6 903	7 163	7 267	6 773	7 201	7 285	7 803	7 389	7 379
Tachov	7 385	7 385	7 849	7 527	7 578	8 162	8 766	8 642	7 929	8 403
Plzeňský kraj	6 747	7 153	7 329	7 329	7 082	7 367	7 728	8 001	7 787	7 690
Cheb	7 612	7 468	7 366	7 441	7 463	8 136	8 159	8 381	8 278	8 151
Karlovy Vary	6 568	6 583	6 995	6 629	6 679	6 969	7 265	7 460	7 499	7 221
Sokolov	6 645	6 478	6 873	6 858	6 654	7 178	7 229	7 478	7 336	7 264
Karlovarský kraj	6 865	6 741	7 047	6 924	6 869	7 318	7 448	7 688	7 615	7 459
Děčín	5 926	6 105	6 174	6 339	6 124	6 345	6 301	6 670	6 761	6 538
Chomutov	6 380	6 702	6 914	7 074	6 596	7 039	7 063	7 097	7 055	7 070
Litoměřice	5 853	6 379	6 677	6 349	6 217	6 520	7 100	7 317	6 929	6 868
Louny	6 371	6 503	6 804	7 013	6 612	6 731	6 838	7 021	7 210	6 981
Most	6 238	6 337	6 282	6 414	6 265	6 586	6 844	7 021	6 834	6 797
Teplice	6 212	6 256	6 286	6 526	6 271	6 617	6 883	7 092	7 088	6 851
Ústí nad Labem	6 378	6 250	6 564	6 534	6 424	6 637	6 672	6 911	6 783	6 740
Ústecký kraj	6 175	6 359	6 523	6 602	6 350	6 626	6 811	7 008	6 948	6 828
Česká Lípa	6 081	6 532	6 735	6 846	6 463	6 548	6 966	7 435	7 258	7 017
Jablonec nad Nisou	6 166	6 703	6 682	6 616	6 506	6 508	7 023	7 236	7 301	6 965
Liberec	6 346	6 814	7 177	7 100	6 797	6 747	7 268	7 587	7 479	7 246
Semily	5 809	6 612	6 754	6 552	6 389	6 405	7 076	7 473	7 215	6 977
Liberecký kraj	6 146	6 696	6 918	6 846	6 594	6 592	7 123	7 465	7 345	7 093

PRŮMĚRNÁ MĚSÍČNÍ VÝŠE PODPORY V NEZAMĚSTNANOSTI V LETECH 2017 A 2018

v Kč

Územní jednotka	Rok 2017					Rok 2018				
	31.3.	30.6.	30.9.	31.12.	průměr	31.3.	30.6.	30.9.	31.12.	průměr
Hradec Králové	6 542	6 781	6 940	7 078	6 779	6 848	7 310	7 646	7 742	7 297
Jičín	5 672	6 617	6 602	6 395	6 230	6 373	6 885	7 349	7 039	6 856
Náchod	5 956	6 391	6 874	6 530	6 322	6 576	7 051	7 213	7 075	6 904
Rychnov nad Kněžnou	6 352	6 729	7 047	6 829	6 711	6 911	7 189	7 430	7 435	7 163
Trutnov	5 956	6 442	6 534	6 579	6 317	6 438	7 075	7 078	6 943	6 862
Královéhradecký kraj	6 125	6 589	6 797	6 720	6 485	6 634	7 132	7 367	7 284	7 039
Chrudim	5 712	6 363	6 648	6 448	6 223	5 973	6 698	7 044	6 888	6 621
Pardubice	6 620	6 898	7 023	6 710	6 769	7 047	7 550	7 727	7 608	7 369
Svitavy	5 972	6 244	6 584	6 647	6 293	6 351	6 724	7 373	7 209	6 829
Ústí nad Orlicí	6 185	6 645	6 873	6 766	6 504	6 736	7 182	7 423	7 449	7 076
Pardubický kraj	6 138	6 593	6 817	6 641	6 471	6 544	7 107	7 445	7 297	7 005
Havlíčkův Brod	6 127	6 330	6 891	7 040	6 530	6 428	6 888	7 098	7 413	6 868
Jihlava	6 459	6 994	7 094	7 333	6 873	6 985	7 398	7 832	8 076	7 431
Pelhřimov	6 174	6 580	6 951	6 720	6 540	6 506	7 400	7 408	7 407	7 079
Třebíč	5 772	6 243	6 389	6 588	6 206	6 469	6 714	6 931	7 059	6 732
Žďár nad Sázavou	6 191	6 777	7 025	6 897	6 655	6 676	7 175	7 355	7 272	7 081
Kraj Vysočina	6 126	6 612	6 866	6 915	6 558	6 636	7 096	7 339	7 439	7 041
Blansko	6 128	6 395	6 725	6 641	6 405	6 529	7 105	7 028	6 865	6 866
Brno-město	6 805	7 129	7 327	7 302	7 085	7 509	7 789	8 049	7 852	7 766
Brno-venkov	6 378	6 891	6 947	7 140	6 736	6 853	7 313	7 595	7 686	7 314
Břeclav	6 011	6 540	6 887	6 757	6 512	6 595	7 296	7 510	7 290	7 132
Hodonín	5 649	6 147	6 381	6 166	6 071	5 941	6 618	6 790	6 659	6 480
Vyškov	5 999	6 374	6 597	6 626	6 339	6 815	7 256	7 601	7 256	7 150
Znojmo	6 452	6 723	6 975	7 306	6 916	7 276	7 293	7 532	7 721	7 532
Jihomoravský kraj	6 270	6 719	6 939	6 921	6 670	6 864	7 326	7 551	7 434	7 269
Jeseník	5 888	6 348	6 325	6 309	6 157	6 327	6 616	6 837	6 659	6 582
Olomouc	6 095	6 487	6 687	6 735	6 454	6 708	7 006	7 499	7 373	7 063
Prostějov	5 712	5 695	5 800	6 074	5 791	6 274	6 703	6 554	6 900	6 472
Přerov	6 077	6 163	6 382	6 512	6 325	6 622	6 782	6 954	7 150	6 827
Šumperk	5 963	6 562	6 620	6 349	6 350	6 429	6 995	7 300	7 032	6 843
Olomoucký kraj	5 994	6 323	6 463	6 481	6 294	6 528	6 881	7 166	7 106	6 843
Kroměříž	5 999	6 307	6 533	6 622	6 224	6 395	6 885	6 987	6 772	6 726
Uherské Hradiště	6 000	6 530	6 558	6 432	6 320	6 693	7 135	7 424	7 266	7 026
Vsetín	5 906	6 352	6 795	6 298	6 237	6 171	6 728	7 014	6 873	6 646
Zlín	6 305	6 676	6 746	6 802	6 523	6 929	7 159	7 408	7 233	7 149
Zlínský kraj	6 057	6 485	6 674	6 531	6 337	6 547	6 975	7 217	7 042	6 894
Bruntál	5 890	5 745	5 889	6 624	6 006	6 583	6 466	6 470	7 000	6 549
Frydek-Místek	6 093	6 477	7 166	6 732	6 557	6 558	7 048	7 290	6 970	6 970
Karviná	6 414	6 480	6 598	6 621	6 493	6 606	6 754	6 901	6 906	6 781
Nový Jičín	6 180	6 614	6 838	6 550	6 477	6 553	6 930	7 188	7 126	6 905
Opava	6 088	6 302	6 460	6 309	6 248	6 445	6 838	7 004	6 695	6 730
Ostrava-město	6 211	6 333	6 666	6 621	6 442	6 728	7 052	7 040	7 012	6 898
Moravskoslezský kraj	6 178	6 367	6 668	6 588	6 409	6 597	6 891	7 012	6 953	6 830
Celkem ČR	6 396	6 814	7 048	6 969	6 746	6 945	7 382	7 637	7 508	7 316

Pramen: MPSV

4. DŮCHODY

- 4.1 Počet nově přiznaných důchodů podle druhu důchodu, pohlaví a podle krácení pro souběh v roce 2018
- 4.2 Průměrná výše nově přiznaných důchodů podle druhu důchodu, pohlaví a podle krácení pro souběh v roce 2018
- 4.3 Struktura nově přiznaných důchodů v roce 2018
- 4.4 Vývoj počtu a průměrné měsíční výše nově přiznaných důchodů v letech 2016 – 2018
- 4.5 Důchody vyplácené za prosinec 2018
- 4.6 Počet důchodců v prosinci 2018 podle druhu důchodu, pohlaví a krajů
- 4.7 Průměrná výše sólo důchodů v prosinci 2018 podle druhu důchodu, pohlaví a krajů
- 4.8 Počet důchodců a průměrná výše jejich důchodů u důchodů vyplácených za prosinec v letech 2012 – 2018
- 4.9 Vývoj počtu starobních důchodců a průměrné výše starobních důchodů v prosinci let 2012 – 2018

Poznámky:

V této kapitole jsou mezi poměrné starobní důchody důsledně zařazovány i starobní důchody podle § 29 písm. b) zákona č. 155/1995 Sb., o důchodovém pojištění, neboť podmínkami nároku (krátká doba pojištění) těmto důchodům odpovídají.

POČET NOVĚ PŘÍZNANÝCH DŮCHODŮ PODLE DRUHU DŮCHODU, POHLAVÍ A PODLE KRÁČENÍ PRO SOUBĚH V ROCE 2018

Druh důchodu	Muži			Ženy			Celkem		
	celkem	nekrácené	krácené	celkem	nekrácené	krácené	celkem	nekrácené	krácené
	Starobní	47 495	47 489	6	41 442	41 281	161	88 937	88 770
z toho	29 713	29 712	1	26 364	26 306	58	56 077	56 018	59
k věkové hranici odložený odchod	339	339		361	358	3	700	697	3
po invalidním	3 666	3 663	3	3 792	3 710	82	7 458	7 373	85
po věkové hranici celkem	33 718	33 714	4	30 517	30 374	143	64 235	64 088	147
předčasné	13 777	13 775	2	10 925	10 907	18	24 702	24 682	20
Poměrné starobní	221	221		101	89	12	322	310	12
Starobní + poměrné starobní	47 716	47 710	6	41 543	41 370	173	89 259	89 080	179
Invalidní třetího stupně	4 432	4 432		3 614	3 610	4	8 046	8 042	4
z toho z mládí	204	204		140	140		344	344	
ostatní	4 228	4 228		3 474	3 470	4	7 702	7 698	4
Invalidní druhého stupně	2 427	2 427		1 944	1 918	26	4 371	4 345	26
Invalidní prvního stupně	6 802	6 785	17	8 630	8 543	87	15 432	15 328	104
Invalidní celkem	13 661	13 644	17	14 188	14 071	117	27 849	27 715	134
Vdovské a vdovecké	9 168	1 221	7 947	28 059	5 804	22 255	37 227	7 025	30 202
Sírotčí	2 272	2 720	2	2 282	2 281	1	4 554	4 551	3
Celkem	72 817	64 845	7 972	86 072	63 526	22 546	158 889	128 371	30 518

Pramen: ČSSZ

Pozn.:

Nejsou zahrnuty důchody vyplácené do ciziny.

Krácení důchodů se rozumí důchody krácené na polovinu pro souběh s jiným důchodem (§ 59 zák. č. 155/1995 Sb.).

Předčasné dočasné = až o 2 roky před věkovou hranicí přiznané starobní důchody podle § 30 zák. č. 155/1995 Sb.

Předčasné trvalé = až o 3 roky před věkovou hranicí přiznané starobní důchody podle § 31 zák. č. 155/1995 Sb.

Odložený odchod = starobní důchody zvýšené za další činnost po dosažení věkové hranice bez pobírání důchodu.

Poměrné starobní = starobní důchody přiznané podle § 26 zák. č. 100/1988 Sb. a podle § 29 písm. b) zák. č. 155/1995 Sb (krátká doba pojištění).

Invalidní z mládí = invalidní důchody podle § 42 zák. č. 155/1995 Sb.

Zahrnuty důchody, jejichž datum přiznání spadá do uvedeného období.

**PRŮMĚRNÁ VÝŠE NOVĚ PŘIZNANÝCH DŮCHODŮ PODLE DRUHU DŮCHODU,
POHLAVÍ A PODLE KRÁCENÍ PRO SOUBĚH V ROCE 2018**

Důchody	Muži			Ženy			Celkem		
	celkem	nekrácené	krácené	celkem	nekrácené	krácené	celkem	nekrácené	krácené
	Starobní z toho k věkové hranici odložený odchod po invalidním po věkové hranici celkem předčasné Poměrné starobní	14 588 15 484 21 812 11 943 15 162 13 183 4 723	14 590 15 484 21 812 11 949 15 164 13 185 4 723	3 574 2 052 4 964 4 236 2 249	12 484 13 166 17 093 10 857 12 926 11 249 3 557	12 523 13 189 17 213 11 053 12 976 11 264 3 931	2 381 2 897 2 760 1 977 2 367 2 496 784	13 608 14 394 19 378 11 391 14 100 12 328 4 358	13 629 14 406 19 449 11 498 14 127 12 336 4 496
Starobní + poměrné starobní	14 543	14 544	3 574	12 462	12 505	2 270	13 574	13 597	2 314
Invalidní třetího stupně z toho z mládí ostatní	13 258 10 679 13 382	13 258 10 679 13 382		12 199 10 721 12 258	12 211 10 721 12 271	1 197 1 197 1 197	12 782 10 696 12 875	12 788 10 696 12 882	1 197 1 197 1 197
Invalidní druhého stupně Invalidní prvního stupně	7 995 6 274	7 995 6 285	1 840	7 383 5 820	7 454 5 863	2 175 1 581	7 723 6 020	7 756 6 050	2 175 1 624
Invalidní celkem	8 846	8 854	1 840	7 659	7 709	1 700	8 241	8 273	1 718
Vdovské a vdovecké Sirotčí	2 743 6 476	7 475 6 481	2 015 797	3 855 6 543	8 558 6 544	2 629 5 770	3 581 6 510	8 370 6 512	2 467 2 454
Celkem	11 736	12 931	2 016	8 708	10 868	2 621	10 096	11 910	2 463

Pramen: ČSSZ

Pozn.:

Nejsou zahrnuty důchody vyplácené do ciziny.

Krácenými důchody se rozumí důchody krácené na polovinu pro souběh s jiným důchodem (§ 59 zák. č. 155/1995 Sb.).

Předčasné dočasné = až o 2 roky před věkovou hranicí přiznané starobní důchody podle § 30 zák. č. 155/1995 Sb.

Předčasné trvalé = až o 3 roky před věkovou hranicí přiznané starobní důchody podle § 31 zák. č. 155/1995 Sb.

Odložený odchod = starobní důchody zvýšené za další činnost po dosažení věkové hranice bez pobírání důchodu.

Poměrné starobní = starobní důchody přiznané podle § 26 zák. č. 100/1988 Sb. a podle § 29 písm. b) zák. č. 155/1995 Sb. (krátká doba pojištění).

Invalidní z mládí = invalidní důchody podle § 42 zák. č. 155/1995 Sb.

Zahrnuty důchody, jejichž datum přiznání spadá do uvedeného období.

STRUKTURA NOVĚ PŘIZNANÝCH DŮCHODŮ V ROCE 2018

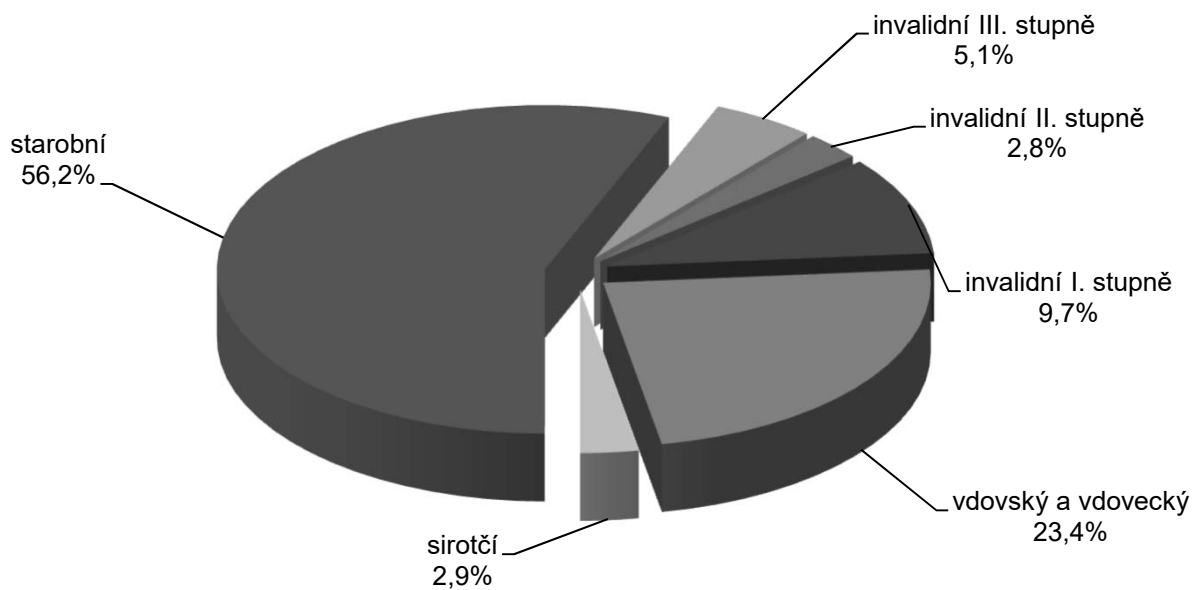

STRUKTURA NOVĚ PŘIZNANÝCH STAROBNÍCH DŮCHODŮ V ROCE 2018

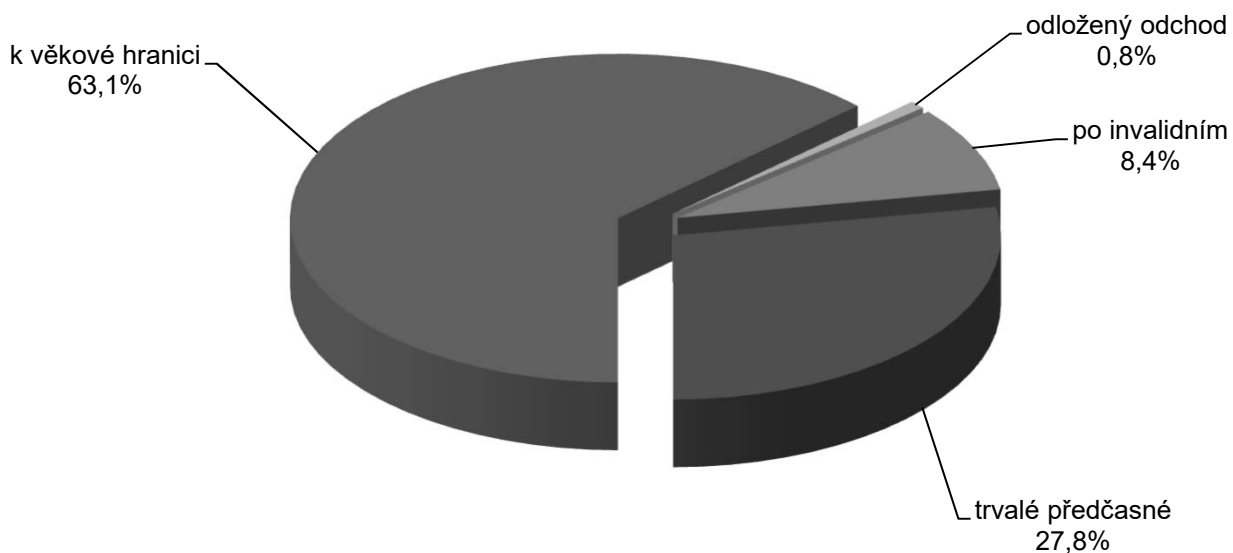

VÝVOJ POČTU A PRŮMĚRNÉ MĚSÍČNÍ VÝŠE NOVĚ PŘIZNANÝCH DŮCHODŮ V LETECH 2016 - 2018

Důchody	Počet důchodů přiznaných v roce			Průměrná výše (v Kč) důchodů přiznaných v roce		
	2016	2017	2018	2016	2017	2018
celkem						
Starobní	97 696	91 212	88 937	12 337	12 828	13 692
z toho k věkové hranici	60 779	55 386	56 077	13 032	13 574	14 407
odložený odchod	865	807	700	17 177	17 856	19 449
po invalidním	8 370	8 170	7 458	11 039	11 237	11 493
po věkové hranici celkem	70 014	64 363	64 235	12 847	13 334	14 127
předčasné	27 682	26 849	24 702	11 049	11 618	12 336
Poměrné starobní	168	257	322	3 616	3 942	4 496
Starobní + poměrné starobní	97 864	91 469	89 259	12 323	12 804	13 597
Invalidní třetího stupně	9 460	9 019	8 046	11 572	12 091	12 788
z toho z mládí	418	446	344	9 593	10 034	10 696
ostatní	9 042	8 573	7 702	11 664	12 198	12 862
Invalidní druhého stupně	4 742	4 657	4 371	7 099	7 365	7 756
Invalidní prvního stupně	15 938	15 973	15 432	5 461	5 700	6 050
Vdovské a vdovecké	36 903	36 738	37 227	7 617	7 925	8 370
Sirotčí	4 391	4 136	4 554	5 986	6 310	6 512
Celkem	169 298	161 992	158 889	10 876	11 248	11 910
muži						
Starobní	53 408	49 427	47 495	13 272	13 737	14 590
z toho k věkové hranici	34 425	30 294	29 713	13 946	14 571	15 485
odložený odchod	424	371	339	19 241	19 861	21 812
po invalidním	4 106	4 022	3 666	11 794	11 863	11 940
po věkové hranici celkem	38 955	34 687	33 718	13 777	14 314	15 164
předčasné	14 453	14 740	13 777	11 910	12 380	13 185
Poměrné starobní	74	157	221	3 785	4 251	4 723
Starobní + poměrné starobní	53 482	49 584	47 716	13 259	13 707	14 544
Invalidní třetího stupně	5 318	4 996	4 432	12 029	12 485	13 258
z toho z mládí	266	279	204	9 595	10 039	10 697
ostatní	5 052	4 717	4 228	12 157	12 629	13 382
Invalidní druhého stupně	2 628	2 618	2 427	7 356	7 636	7 995
Invalidní prvního stupně	7 357	7 162	6 802	5 676	5 935	6 285
Vdovské a vdovecké	9 024	9 180	9 168	6 745	7 049	7 475
Sirotčí	2 173	2 053	2 272	5 973	6 318	6 481
Celkem	79 982	75 593	72 817	11 841	12 213	12 931
ženy						
Starobní	44 288	41 785	41 442	11 205	11 748	12 523
z toho k věkové hranici	26 354	25 092	26 364	11 835	12 367	13 189
odložený odchod	441	436	361	15 174	16 123	17 213
po invalidním	4 264	4 148	3 792	10 298	10 617	11 051
po věkové hranici celkem	31 059	29 676	30 517	11 674	12 181	12 976
předčasné	13 229	12 109	10 925	10 107	10 689	11 264
Poměrné starobní	94	100	161	3 467	3 412	3 931
Starobní + poměrné starobní	44 382	41 885	41 603	11 190	11 729	12 505
Invalidní třetího stupně	4 142	4 023	3 614	10 986	11 601	12 211
z toho z mládí	152	167	140	9 590	10 025	10 721
ostatní	3 990	3 856	3 474	11 039	11 669	12 271
Invalidní druhého stupně	2 114	2 039	1 944	6 777	7 014	7 454
Invalidní prvního stupně	8 581	8 811	8 630	5 275	5 507	5 863
Vdovské a vdovecké	27 879	27 558	28 059	7 830	8 121	8 558
Sirotčí	2 218	2 083	2 282	5 997	6 302	6 544
Celkem	89 316	86 399	86 072	9 830	10 232	10 868

Pramen: ČSSZ

Pozn.:

Nejsou zahrnuty důchody vyplácené do ciziny.

Uvedena průměrná výše nekrácených důchodů.

DŮCHODY VYPLÁCENÉ ZA PROSINEC 2018

	Starobní				Poměrný starobní	Invalidní pro invaliditu stupně			Vdovský a vdovecký	Sirotičí	Celkem	
	celkem		krácený			III.	II.	I.				
	k věk. hr.	po inval.	trvale	dočasně								
počet důchodců												
sólo	muži	854 256	562 882	39 392	717	1 891	94 179	37 320	78 723	5 318	18 608	1 090 295
	ženy	950 558	628 108	36 795	691	2 264	79 644	35 958	87 745	22 121	19 359	1 197 649
celkem		1 804 814	1 190 990	76 187	1 408	4 155	173 823	73 278	166 468	27 439	37 967	2 287 944
s V	muži	91 748	68 515	5 120	91	84	942	177	343	X	-	93 294
	ženy	505 557	403 433	26 978	477	3 722	4 343	655	1 458	X	-	515 735
celkem		597 305	471 948	32 098	568	3 806	5 285	832	1 801	X	-	609 029
celkem	muži	946 004	631 397	44 512	808	1 975	95 121	37 497	79 066	5 318	18 608	1 183 589
	ženy	1 456 115	1 031 541	63 773	1 168	5 986	83 987	36 613	89 203	22 121	19 359	1 713 384
celkem		2 402 119	1 662 938	108 285	1 976	7 961	179 108	74 110	168 269	27 439	37 967	2 896 973
průměrná výše důchodu (v Kč)												
sólo	muži	13 703	14 421	12 648	11 509	4 608	11 378	7 492	6 504	7 137	6 332	12 595
	ženy	11 296	11 921	10 619	8 569	4 373	10 682	6 908	5 940	8 029	6 369	10 578
celkem		12 435	13 103	11 668	10 066	4 480	11 059	7 205	6 207	7 856	6 351	11 539
s V	muži	15 219	15 591	14 686	13 447	6 773	14 713	10 115	9 082	X	-	15 175
	ženy	13 285	13 502	12 688	11 347	9 713	13 350	10 058	9 574	X	-	13 246
celkem		13 582	13 805	13 007	11 683	9 648	13 741	10 070	9 480	X	-	13 541
celkem	muži	13 850	14 548	12 882	11 727	4 700	11 411	7 504	6 515	7 137	6 332	12 799
	ženy	11 986	12 539	11 494	9 704	7 693	10 829	6 964	5 999	8 029	6 369	11 381
celkem		12 720	13 302	12 065	10 531	6 951	11 138	7 237	6 242	7 856	6 351	11 960
průměrný věk důchodců												
sólo	muži	71	72	72	75	76	49	51	50	54	16	66
	ženy	70	71	72	72	78	49	50	49	56	16	65
celkem		70	71	72	74	77	49	50	50	56	16	65
s V	muži	78	79	77	77	80	60	60	59	X	-	77
	ženy	78	79	78	74	86	59	57	56	X	-	77
celkem		78	79	78	74	86	59	58	57	X	-	77
celkem	muži	72	73	73	75	76	49	51	50	54	16	67
	ženy	73	74	75	73	83	49	50	49	56	16	69
celkem		72	73	74	74	81	49	50	50	56	16	68

Prameni: ČSSZ

Pozn.:

Nejsou zahrnuty důchody vyplácené do ciziny.

poměrný starobní = starobní důchod za dobu pojištění kratší než 25 let,

nekrácený = starobní důchod po dosažení důchodového věku,

trvale krácený = předčasný starobní důchod podle § 31 zákona o důchodovém pojištění,

dočasně krácený = předčasný starobní důchod podle § 30 zákona o důchodovém pojištění,

sólo = důchod vyplácen samostatně (bez současně vypláceného pozůstalostního důchodu),

s V = důchod je vyplácen spolu s pozůstalostním důchodem (uveden úhm výše obou důchodů).

POČET DŮCHODCŮ V PROSINCI 2018 PODLE DRUHU DŮCHODU, POHLAVÍ A KRAJŮ

Územní jednotka	Pohlaví	Starobní					Poměrný starobní	Invalidní			Vdovský a vdovecký	Siroťtí	Celkem
		celkem	nekrácený		krácený			pro invaliditu stupně					
			k věk. hr.	po inval.	trvale	dočasně		III.	II.	I.			
Hlavní město Praha	muži	100 872	82 228	3 609	14 992	43	656	7 555	2 861	4 362	538	1 744	118 588
	ženy	164 001	136 721	5 920	21 294	66	1 009	7 583	3 225	5 943	2 187	1 804	185 752
	celkem	264 873	218 949	9 529	36 286	109	1 665	15 138	6 086	10 305	2 725	3 548	304 340
Středočeský kraj	muži	115 004	81 010	5 775	28 118	101	233	10 348	4 113	8 806	675	2 347	141 526
	ženy	171 610	126 479	8 244	36 721	166	661	9 421	3 978	10 340	2 677	2 322	201 009
	celkem	286 614	207 489	14 019	64 839	267	894	19 769	8 091	19 146	3 352	4 669	342 535
Jihočeský kraj	muži	59 223	38 302	2 674	18 223	24	97	5 230	2 196	5 558	369	1 179	73 852
	ženy	89 968	62 445	3 939	23 544	40	186	4 661	2 199	6 254	1 199	1 252	105 719
	celkem	149 191	100 747	6 613	41 767	64	283	9 891	4 395	11 812	1 568	2 431	179 571
Plzeňský kraj	muži	53 512	34 456	2 408	16 611	37	98	5 933	2 488	3 967	282	950	67 230
	ženy	80 098	54 434	3 512	22 072	80	306	5 611	2 518	4 921	1 012	928	95 394
	celkem	133 610	88 890	5 920	38 683	117	404	11 544	5 006	8 888	1 294	1 878	162 624
Karlovarský kraj	muži	26 479	17 329	1 156	7 970	24	100	2 570	1 009	1 763	160	556	32 637
	ženy	40 578	27 979	1 439	11 134	26	156	2 331	973	2 150	618	519	47 325
	celkem	67 057	45 308	2 595	19 104	50	256	4 901	1 982	3 913	778	1 075	79 962
Ústecký kraj	muži	71 910	46 650	3 726	21 451	83	129	8 880	3 538	8 177	410	1 658	94 702
	ženy	110 019	74 716	4 823	30 374	106	346	7 654	3 877	9 365	1 836	1 715	134 812
	celkem	181 929	121 366	8 549	51 825	189	475	16 534	7 415	17 542	2 246	3 373	229 514
Liberecký kraj	muži	40 423	27 324	1 956	11 113	30	75	4 169	1 680	3 292	214	813	50 666
	ženy	61 346	43 647	2 899	14 733	67	92	3 888	1 701	4 159	837	830	72 853
	celkem	101 769	70 971	4 855	25 846	97	167	8 057	3 381	7 451	1 051	1 643	123 519
Královéhradecký kraj	muži	53 313	34 550	2 722	16 000	41	62	5 417	1 999	3 855	283	1 004	65 933
	ženy	81 668	56 975	3 775	20 863	55	126	4 956	1 902	4 416	1 002	968	95 038
	celkem	134 981	91 525	6 497	36 863	96	188	10 373	3 901	8 271	1 285	1 972	160 971
Pardubický kraj	muži	48 527	29 573	2 226	16 692	36	43	5 220	2 013	4 000	265	940	61 008
	ženy	73 191	48 862	3 029	21 231	69	100	4 641	2 016	4 910	967	939	86 764
	celkem	121 718	78 435	5 255	37 923	105	143	9 861	4 029	8 910	1 232	1 879	147 772
Kraj Vysočina	muži	49 274	28 912	2 384	17 937	41	47	5 229	2 063	4 119	263	831	61 826
	ženy	73 511	47 587	3 282	22 607	35	138	4 070	1 903	4 649	930	859	86 060
	celkem	122 785	76 499	5 666	40 544	76	185	9 299	3 966	8 768	1 193	1 690	147 886
Jihomoravský kraj	muži	103 510	69 661	4 577	29 164	108	169	10 912	5 059	11 291	543	1 865	133 349
	ženy	163 985	119 711	7 144	36 978	152	650	9 539	4 940	12 599	2 277	2 020	196 010
	celkem	267 495	189 372	11 721	66 142	260	819	20 451	9 999	23 890	2 820	3 885	329 359
Olomoucký kraj	muži	57 792	36 047	2 214	19 482	49	64	5 530	1 971	4 685	360	1 149	71 551
	ženy	91 629	63 022	3 630	24 884	93	238	4 506	1 694	4 982	1 364	1 327	105 740
	celkem	149 421	99 069	5 844	44 366	142	302	10 036	3 665	9 667	1 724	2 476	177 291
Zlínský kraj	muži	53 634	34 656	2 588	16 339	51	73	6 321	2 130	5 000	343	1 096	68 597
	ženy	85 671	59 706	3 742	22 158	65	249	5 221	1 825	5 086	1 274	1 162	100 488
	celkem	139 305	94 362	6 330	38 497	116	322	11 542	3 955	10 086	1 617	2 258	169 085
Moravskoslezský kraj	muži	112 531	70 699	6 497	35 195	140	129	11 807	4 377	10 191	613	2 476	142 124
	ženy	168 840	109 257	8 395	51 040	148	1 729	9 905	3 862	9 429	3 941	2 714	200 420
	celkem	281 371	179 956	14 892	86 235	288	1 858	21 712	8 239	19 620	4 554	5 190	342 544
Celkem ČR	muži	946 004	631 397	44 512	269 287	808	1 975	95 121	37 497	79 066	5 318	18 608	1 183 589
	ženy	1 456 115	1 031 541	63 773	359 633	1 168	5 986	83 987	36 613	89 203	22 121	19 359	1 713 384
	celkem	2 402 119	1 662 938	108 285	628 920	1 976	7 961	179 108	74 110	168 269	27 439	37 967	2 896 973

Pramen: ČSSZ

Pozn.:

Nejsou zahrnuty důchody vyplácené do ciziny. Souběžové důchody jsou zaříděny podle druhu přímého důchodu. U pozůstalostních důchodů je uváděn pouze počet samostatně vyplácených důchodů.

poměrný starobní = starobní důchod za dobu pojištění kratší než 25 let,

nekrácený = starobní důchod po dosažení důchodového věku,

trvale krácený = předčasný starobní důchod podle § 31 zákona o důchodovém pojištění,

dočasně krácený = předčasný starobní důchod podle § 30 zákona o důchodovém pojištění.

PRŮMĚRNÁ VÝŠE SÓLO DŮCHODŮ V PROSINCI 2018 PODLE DRUHU DŮCHODU, POHLAVÍ A KRAJŮ

v Kč

Územní jednotka	Pohlaví	Starobní					Poměrný starobní	Invalidní			Vdovský a vdovecký	Siroťčí	Celkem
		celkem	nekrácený		krácený			pro invaliditu stupně					
			k věk. hr.	po inval.	trvale	dočasně		III.	II.	I.			
Hlavní město Praha	muži	14 487	15 027	12 315	12 146	10 834	4 685	10 894	7 185	6 199	7 341	6 583	13 503
	ženy	12 333	12 768	10 970	10 299	8 938	4 365	10 764	7 000	5 954	8 117	6 526	11 663
	celkem	13 298	13 777	11 592	11 133	9 811	4 534	10 830	7 087	6 058	7 964	6 554	12 490
Středočeský kraj	muži	13 880	14 499	12 805	12 380	11 464	4 566	11 448	7 569	6 497	7 322	6 516	12 811
	ženy	11 408	11 943	10 533	10 110	8 544	4 582	10 792	6 922	5 962	8 091	6 502	10 684
	celkem	12 605	13 180	11 729	11 195	9 979	4 575	11 143	7 253	6 210	7 937	6 509	11 714
Jihočeský kraj	muži	13 455	14 130	12 308	12 270	11 813	4 416	11 363	7 401	6 465	7 265	6 370	12 364
	ženy	11 285	11 850	10 752	10 242	8 718	4 366	10 739	6 952	6 021	7 834	6 393	10 537
	celkem	12 325	12 942	11 559	11 205	10 198	4 395	11 076	7 178	6 232	7 700	6 382	11 416
Plzeňský kraj	muži	13 581	14 295	12 580	12 303	11 318	4 376	11 545	7 524	6 446	7 118	6 357	12 536
	ženy	11 271	11 914	10 709	10 122	8 943	4 563	10 931	6 988	5 943	7 964	6 415	10 571
	celkem	12 380	13 063	11 669	11 149	9 995	4 478	11 254	7 255	6 169	7 780	6 386	11 515
Karlovarský kraj	muži	13 260	13 991	12 499	11 843	10 672	4 392	11 122	7 395	6 271	6 861	5 881	12 269
	ženy	11 000	11 607	10 415	9 873	8 532	4 558	10 437	6 759	5 826	7 658	6 024	10 366
	celkem	12 054	12 724	11 528	10 765	9 634	4 465	10 803	7 085	6 028	7 494	5 950	11 260
Ústecký kraj	muži	13 598	14 378	12 663	12 137	11 388	4 648	11 191	7 430	6 333	6 823	5 899	12 236
	ženy	11 084	11 768	10 606	9 842	8 594	4 404	10 505	6 789	5 797	7 888	6 054	10 201
	celkem	12 272	13 012	11 716	10 886	10 064	4 524	10 881	7 097	6 048	7 694	5 978	11 169
Liberecký kraj	muži	13 463	14 105	12 561	12 112	11 012	4 676	11 326	7 433	6 443	7 160	6 264	12 402
	ženy	11 267	11 784	10 731	10 163	8 574	3 862	10 673	6 924	5 998	7 810	6 349	10 533
	celkem	12 301	12 877	11 646	11 072	9 455	4 339	11 018	7 178	6 195	7 678	6 307	11 415
Královéhradecký kraj	muži	13 434	14 130	12 516	12 165	11 279	5 123	11 410	7 522	6 496	7 202	6 385	12 469
	ženy	11 256	11 823	10 741	10 172	8 776	4 779	10 772	6 892	6 013	7 892	6 384	10 635
	celkem	12 282	12 906	11 656	11 106	10 145	4 968	11 111	7 217	6 240	7 740	6 385	11 507
Pardubický kraj	muži	13 360	14 083	12 535	12 253	11 232	4 789	11 455	7 555	6 500	7 197	6 344	12 339
	ženy	11 111	11 737	10 650	10 111	8 758	4 107	10 784	6 936	5 979	7 841	6 375	10 411
	celkem	12 191	12 859	11 617	11 137	9 800	4 470	11 146	7 246	6 214	7 703	6 359	11 338
Kraj Vysočina	muži	13 351	14 142	12 687	12 231	11 416	4 291	11 564	7 761	6 682	7 200	6 535	12 372
	ženy	11 034	11 714	10 739	10 049	8 959	4 176	10 751	7 117	6 082	7 929	6 553	10 387
	celkem	12 165	12 899	11 785	11 101	10 530	4 236	11 219	7 454	6 366	7 769	6 545	11 364
Jihomoravský kraj	muži	13 490	14 201	12 468	12 029	11 163	4 695	11 370	7 507	6 506	7 071	6 269	12 274
	ženy	11 218	11 783	10 456	9 928	8 563	4 539	10 685	6 931	5 974	7 877	6 330	10 421
	celkem	12 280	12 895	11 455	10 939	9 876	4 603	11 058	7 224	6 227	7 722	6 301	11 297
Olomoucký kraj	muži	13 244	14 003	12 106	12 041	10 634	4 306	11 229	7 379	6 419	7 145	6 277	12 255
	ženy	11 022	11 638	10 630	9 926	8 563	4 340	10 493	6 845	5 916	7 857	6 300	10 398
	celkem	12 063	12 732	11 366	10 933	9 428	4 326	10 906	7 134	6 162	7 708	6 289	11 280
Zlínský kraj	muži	13 451	14 150	12 503	12 190	11 265	4 638	11 641	7 623	6 582	7 200	6 488	12 371
	ženy	11 098	11 646	10 619	10 084	8 630	4 141	10 779	7 006	6 010	7 940	6 455	10 451
	celkem	12 208	12 827	11 595	11 064	10 118	4 383	11 262	7 342	6 296	7 783	6 471	11 373
Moravskoslezský kraj	muži	14 235	15 053	13 381	12 830	12 828	4 524	11 568	7 540	6 815	6 898	6 275	13 004
	ženy	10 876	11 660	10 335	9 686	7 808	4 206	10 452	6 730	5 800	8 465	6 353	10 210
	celkem	12 503	13 344	12 022	11 112	10 937	4 270	11 071	7 165	6 331	8 254	6 316	11 573
Celkem ČR	muži	13 703	14 421	12 648	12 263	11 509	4 608	11 378	7 492	6 504	7 137	6 332	12 595
	ženy	11 296	11 921	10 619	10 011	8 569	4 373	10 682	6 908	5 940	8 029	6 369	10 578
	celkem	12 435	13 103	11 668	11 066	10 066	4 480	11 059	7 205	6 207	7 856	6 351	11 539

Pramen: ČSSZ

Pozn.:

Nejsou zahrnuty důchody vyplácené do ciziny.

poměrný starobní = starobní důchod za dobu pojištění kratší než 25 let,

nekrácený = starobní důchod po dosažení důchodového věku,

trvale krácený = předčasný starobní důchod podle § 31 zákona o důchodovém pojištění,

dočasně krácený = předčasný starobní důchod podle § 30 zákona o důchodovém pojištění,

sólo = důchod vyplácen samostatně (bez současně vypláceného pozůstalostního důchodu).

POČET DŮCHODCŮ A PRŮMĚRNÁ VÝŠE JEJICH DŮCHODŮ U DŮCHODŮ VYPŁÁCENÝCH ZA PROSINEC V LETECH 2012 - 2018

Druh důchodu	Počet důchodců												Průměrná měsíční výše důchodu v Kč											
	2012	2013	2014	2015	2016	2017	2018	2012	2013	2014	2015	2016	2017	2018										
Starobní	sólo	1 721 414	1 723 251	1 739 698	1 766 458	1 784 017	1 796 110	1 804 814	10 793	10 985	11 090	11 361	11 475	11 866	12 435									
	v souběhu	607 640	605 799	605 020	603 389	602 415	599 407	597 305	11 949	12 142	12 240	12 515	12 608	13 002	13 582									
	celkem	2 329 054	2 329 050	2 344 718	2 369 847	2 386 432	2 395 517	2 402 119	11 095	11 286	11 386	11 655	11 761	12 150	12 720									
Poměrný starobní	sólo	5 109	4 841	4 511	4 288	4 168	4 123	4 155	4 420	4 405	4 331	4 335	4 274	4 329	4 480									
	v souběhu	7 057	6 430	5 915	5 318	4 782	4 293	3 806	9 140	9 200	9 154	9 234	9 200	9 366	9 648									
	celkem	12 166	11 271	10 426	9 606	8 950	8 416	7 961	7 158	7 140	7 067	7 047	6 906	6 898	6 951									
Invalidní - III. stupeň invalidity	sólo	206 549	197 946	191 638	189 874	184 466	179 632	173 823	10 141	10 245	10 262	10 392	10 395	10 655	11 059									
	v souběhu	9 291	8 538	7 739	7 027	6 371	5 825	5 285	12 286	12 487	12 577	12 812	12 855	13 205	13 741									
	celkem	215 840	206 484	199 377	196 901	190 837	185 457	179 108	10 233	10 338	10 352	10 478	10 477	10 735	11 138									
Invalidní - II. stupeň invalidity	sólo	61 578	64 545	66 232	68 427	70 094	71 808	73 278	6 714	6 675	6 662	6 738	6 745	6 922	7 205									
	v souběhu	1 034	1 071	1 032	973	937	900	832	9 097	9 133	9 115	9 275	9 359	9 610	10 070									
	celkem	62 612	65 616	67 264	69 400	71 031	72 708	74 110	6 753	6 715	6 700	6 774	6 779	6 955	7 237									
Invalidní - I. stupeň invalidity	sólo	157 591	158 771	159 316	161 317	161 929	164 164	166 468	6 021	5 989	5 911	5 924	5 883	5 998	6 207									
	v souběhu	2 466	2 543	2 341	2 174	1 991	1 913	1 801	8 666	8 752	8 710	8 840	8 876	9 115	9 480									
	celkem	160 057	161 314	161 657	163 491	163 920	166 077	168 269	6 062	6 033	5 952	5 963	5 919	6 034	6 242									
Vdovský resp. vdovecký	sólo	40 471	38 863	36 205	33 655	31 304	29 266	27 439	6 929	7 046	7 083	7 225	7 277	7 512	7 856									
	v souběhu	627 488	624 381	622 047	618 881	616 496	612 338	609 029	11 904	12 098	12 196	12 472	12 567	12 962	13 541									
	celkem	667 959	663 244	658 252	652 536	647 800	641 604	636 468	11 603	11 802	11 915	12 201	12 312	12 713	13 296									
Sírotčí	45 856	45 258	43 563	41 941	39 995	38 522	37 967	5 544	5 657	5 703	5 833	5 874	6 078	6 351										
Celkem*	2 866 056	2 857 856	2 863 210	2 884 841	2 892 469	2 895 963	2 896 973	10 490	10 653	10 741	10 982	11 078	11 435	11 960										

Pramen: ČSSZ

Pozn.:

Nejsou zahrnuty důchody do ciziny.

Nějsou zahrnuty důchod za dobu pojištění kratší než 25 let,

poměrný starobní = starobní důchod za dobu pojištění kratší než 25 let,

sólo = důchod vyplácen samostatně (bez současně vypláceného pozůstalostního důchodu),

v souběhu = důchod je vyplácen spolu s pozůstalostním důchodem (uveden úhrn výše obou důchodů),

* součet sólo důchodů, důchodů sirotčích a všech souběhových důchodů (položka "Vdovský resp. vdovecký - v souběhu")

VÝVOJ POČTU STAROBNÍCH DŮCHODCŮ A PRŮMĚRNÉ VÝŠE JEJICH DŮCHODŮ V PROSINCI LET 2012 - 2018

Rok	Počet starobních důchodců				Průměrná výše sólo důchodů v Kč			
	celkem	nekrácený	krácený trvale	krácený dočasně	celkem	nekrácený	krácený trvale	krácený dočasně
celkem								
2012	2 329 054	1 805 168	521 090	2 796	10 793	10 647	9 641	8 934
2013	2 329 050	1 785 694	540 711	2 645	10 985	10 850	9 806	9 082
2014	2 344 718	1 778 792	563 424	2 502	11 090	10 973	9 893	9 136
2015	2 369 847	1 783 067	584 435	2 345	11 361	11 260	10 122	9 329
2016	2 386 432	1 782 931	601 277	2 224	11 475	11 390	10 216	9 364
2017	2 395 517	1 776 675	616 744	2 098	11 866	11 792	10 564	9 632
2018	2 402 119	1 771 223	628 920	1 976	12 435	12 379	11 066	10 066
muži								
2012	879 610	657 710	220 595	1 305	11 962	11 785	10 762	10 074
2013	885 394	654 533	229 652	1 209	12 165	12 013	10 929	10 277
2014	896 559	655 498	239 939	1 122	12 274	12 154	11 014	10 358
2015	911 774	661 241	249 521	1 012	12 562	12 474	11 257	10 642
2016	926 010	668 536	256 540	934	12 678	12 616	11 349	10 728
2017	937 360	672 849	263 645	866	13 096	13 062	11 720	11 009
2018	946 004	675 909	269 287	808	13 703	13 708	12 263	11 509
ženy								
2012	1 449 444	1 147 458	300 495	1 491	9 797	9 770	8 718	7 596
2013	1 443 656	1 131 161	311 059	1 436	9 970	9 950	8 868	7 717
2014	1 448 159	1 123 294	323 485	1 380	10 065	10 056	8 947	7 755
2015	1 458 073	1 121 826	334 914	1 333	10 315	10 320	9 152	7 918
2016	1 460 422	1 114 395	344 737	1 290	10 416	10 428	9 241	7 935
2017	1 458 157	1 103 826	353 099	1 232	10 772	10 791	9 558	8 210
2018	1 456 115	1 095 314	359 633	1 168	11 296	11 330	10 011	8 569

Pramen: ČSSZ

Pozn.:

Nejsou zahrnuty důchody vyplácené do ciziny.

poměrný starobní = starobní důchod za dobu pojištění kratší než 25 let,

trvale krácený = předčasný starobní důchod podle § 31 zákona o důchodovém pojištění,

dočasně krácený = předčasný starobní důchod podle § 30 zákona o důchodovém pojištění,

sólo = důchod vyplácen samostatně (bez současně vypláceného pozůstatelného důchodu).

5. TERÉNNÍ A AMBULANTNÍ SOCIÁLNÍ SLUŽBY

- 5.1 Příjmy za sociální službu v roce 2018
- 5.2 Příjmy z úhrad klientů za sociální službu v roce 2018
- 5.3 Výdaje na sociální službu v roce 2018
- 5.4 Počet uživatelů (klientů) sociálních služeb v roce 2018
- 5.5 Personální zabezpečení sociální služby - počet osob k 31. 12. 2018
- 5.6 Evidovaný počet neuspokojených žádostí o sociální službu v roce 2018

PŘÍJMY ZA SOCIÁLNÍ SLUŽBU V ROCE 2018

(V1-01 odd. III)

v tis. Kč

Územní jednotka	Kontaktní centra	Odhčovací služby	Osobní asistence	Pečovatelská služba	Podpora samostatného bydlení	Průvodcovské a předčítatelské služby	Sociálně aktivizační služby pro rodiny s dětmi	Telefonická krizová pomoc	Terénní programy	Tísňová péče	Tlumovací služby
Hlavní město Praha	18 715	195 347	154 935	443 394	5 322	1 594	18 934	29 634	72 017	19 937	8 472
Středočeský kraj	9 688	82 916	88 688	329 588	4 750	1 936	46 917	3 979	30 197	10 182	0
Jihočeský kraj	13 480	71 997	34 264	172 462	451	5 014	8 528	1 222	16 946	1 861	654
Plzeňský kraj	3 924	17 853	23 820	184 481	2 214	1 369	29 768	1 788	15 609	1 031	1 397
Karlovarský kraj	3 940	735	19 622	83 125	4 785	1 966	19 398	2 745	16 159	0	0
Ústecký kraj	25 724	57 926	40 496	193 102	13 923	0	78 287	2 666	67 416	0	3 220
Liberecký kraj	5 944	28 825	57 154	120 672	9 549	392	23 002	2 900	12 493	5 928	755
Královéhradecký kraj	7 101	36 681	42 665	211 390	3 467	797	32 024	0	8 842	9 378	1 670
Pardubický kraj	2 823	42 177	62 323	173 319	2 723	446	39 498	2 594	12 361	0	0
Kraj Vysočina	10 061	44 289	43 628	167 794	320	513	15 581	2 005	8 973	3 977	4 576
Jihomoravský kraj	26 559	85 612	72 057	328 480	1 769	1 046	43 808	6 651	35 549	3 330	4 186
Olomoucký kraj	11 497	32 767	33 661	209 088	4 564	0	30 003	1 301	19 106	0	432
Zlínský kraj	9 066	41 831	38 743	160 522	1 742	0	44 406	1 750	12 729	0	1 585
Moravskoslezský kraj	9 552	66 865	66 743	251 629	23 672	0	48 395	2 408	62 137	0	4 024
Celkem ČR	158 074	805 822	778 799	3 029 045	79 250	15 074	478 549	61 643	390 532	55 625	30 972

Pramen: MPSV

PŘÍJMY Z ÚHRAD KLIENTŮ ZA SOCIÁLNÍ SLUŽBU V ROCE 2018

(V1-01 odd. III)

v tis. Kč

Územní jednotka	Kontaktní centra	Odhčovací služby	Osobní asistence	Pečovatelská služba	Podpora samostatného bydlení	Průvodcovské a předčítatelské služby	Sociálně aktivizační služby pro rodiny s dětmi	Telefonická krizová pomoc	Terénní programy	Tísňová péče	Tlumovací služby
Hlavní město Praha	19	65 831	70 802	88 436	777	517	46	0	12	5 589	0
Středočeský kraj	0	37 148	18 627	73 453	534	0	5	0	0	582	0
Jihočeský kraj	0	23 311	9 745	58 856	31	1 070	0	0	0	167	0
Plzeňský kraj	0	3 359	2 915	51 201	11	73	0	0	0	537	0
Karlovarský kraj	0	352	2 033	19 781	0	14	0	0	0	152	0
Ústecký kraj	12	25 482	6 479	55 151	2 267	24	0	0	0	0	0
Liberecký kraj	0	8 222	12 730	32 570	794	9	0	0	0	0	0
Královéhradecký kraj	4	15 486	7 013	57 166	238	36	0	0	0	1 493	0
Pardubický kraj	0	13 113	9 602	39 588	588	56	0	5	0	0	0
Kraj Vysočina	2	9 451	3 655	32 333	0	31	22	0	0	505	0
Jihomoravský kraj	19	38 575	16 200	98 252	11	339	228	0	0	492	0
Olomoucký kraj	0	8 585	6 374	62 588	772	0	3 372	0	0	0	0
Zlínský kraj	0	17 724	17 620	44 673	98	0	0	0	0	0	0
Moravskoslezský kraj	1	19 610	30 493	85 528	1 751	0	0	0	0	0	0
Celkem ČR	57	286 249	214 288	799 576	7 872	2 169	3 673	5	12	9 517	0

Pramen: MPSV

VÝDAJE NA SOCIÁLNÍ SLUŽBU V ROCE 2018

(V1-01 odd. III)

v tis. Kč

Územní jednotka	Kontaktní centra	Odhčovací služby	Osobní asistence	Pečovatelská služba	Podpora samostatného bydlení	Průvodcovské a předčítatelské služby	Sociálně aktivizační služby pro rodiny s dětmi	Telefonická krizová pomoc	Terénní programy	Tisňová péče	Tlumovací služby
Hlavní město Praha	41 152	173 764	171 013	471 897	9 656	0	21 914	34 410	71 906	22 292	8 472
Středočeský kraj	9 688	83 717	90 681	391 535	5 054	2 040	40 617	3 988	30 271	9 841	15 543
Jihočeský kraj	13 609	70 913	33 068	225 223	614	5 144	9 862	1 222	16 733	1 861	655
Plzeňský kraj	3 924	19 781	63 278	204 055	2 214	1 369	29 768	1 811	17 916	1 032	1 400
Karlovarský kraj	3 940	728	19 361	104 323	11 592	1 907	16 749	2 788	16 155	887	0
Ústecký kraj	27 729	55 582	41 530	213 366	11 132	0	73 567	2 666	75 242	0	3 220
Liberecký kraj	5 944	31 449	40 051	169 318	2 392	391	22 195	2 905	13 465	6 242	809
Královéhradecký kraj	7 101	84 590	42 683	220 619	3 328	748	30 871	0	8 703	9 355	1 670
Pardubický kraj	2 823	44 111	67 102	172 606	2 728	446	39 692	2 595	12 809	0	0
Kraj Vysočina	10 231	44 214	44 388	153 294	484	482	13 429	2 005	9 083	4 142	4 576
Jihomoravský kraj	26 711	89 232	79 067	402 640	1 769	1 046	25 874	6 651	35 983	3 330	4 111
Olomoucký kraj	11 574	22 136	38 133	247 735	4 564	0	36 356	1 301	19 798	0	432
Zlínský kraj	9 066	41 093	43 233	184 171	1 698	0	45 199	1 749	12 949	0	1 580
Moravskoslezský kraj	9 552	52 098	107 069	313 248	17 983	0	41 136	2 398	64 535	0	4 024
Celkem ČR	183 044	813 408	880 657	3 474 030	75 208	13 573	447 229	66 489	405 548	58 982	46 492

Pramen: MPSV

POČET UŽIVATELŮ (KLIENTŮ) SOCIÁLNÍCH SLUŽEB V ROCE 2018

(V1-01 odd. IV)

Územní jednotka	Kontaktní centra			Odlehčovací služby			Osobní asistence			Pečovatelská služba		
	děti a mládež do 18 let	dospělí		děti a mládež do 18 let	dospělí		děti a mládež do 18 let	dospělí		děti a mládež do 18 let	dospělí	
		muži	ženy		muži	ženy		muži	ženy		muži	ženy
Hlavní město Praha	22	5 735	1 924	133	464	1 060	139	508	976	10	3 740	9 159
Středočeský kraj	13	835	357	120	472	911	77	423	825	9	4 083	8 881
Jihočeský kraj	25	753	469	41	367	586	161	144	235	16	2 600	5 535
Plzeňský kraj	11	659	303	16	35	82	29	112	210	2	2 157	4 787
Karlovarský kraj	7	258	66	0	4	17	4	65	97	0	956	1 975
Ústecký kraj	47	2 531	832	8	184	379	24	232	411	16	1 666	4 191
Liberecký kraj	13	796	357	23	169	254	20	169	358	2	1 032	2 721
Královéhradecký kraj	0	369	198	9	360	609	226	156	254	8	1 893	4 232
Pardubický kraj	2	147	79	13	221	346	90	139	299	2	1 459	3 254
Kraj Vysočina	43	461	263	1	253	431	31	129	257	0	1 509	3 125
Jihomoravský kraj	274	1 831	1 043	22	749	1 318	177	291	444	13	4 000	9 292
Olomoucký kraj	10	768	407	28	226	351	29	151	257	1	2 008	4 705
Zlínský kraj	7	501	227	13	232	549	36	133	290	3	1 273	3 210
Moravskoslezský kraj	23	978	459	76	621	1 054	61	357	690	13	3 079	6 695
Celkem ČR	497	16 622	6 984	503	4 357	7 947	1 104	3 009	5 603	95	31 455	71 762

Pramen: MPSV

POČET UŽIVATELŮ (KLIENTŮ) SOCIÁLNÍCH SLUŽEB V ROCE 2018

(V1-01 odd. IV)

Územní jednotka	Podpora samostatného bydlení				Průvodcovské a předčitatelské služby				Sociálně aktivizační služby pro rodiny s dětmi			
	děti a mládež do 18 let		dospělí		děti a mládež do 18 let		dospělí		děti a mládež do 18 let		dospělí	
	muži	ženy	muži	ženy	muži	ženy	muži	ženy	muži	ženy	muži	ženy
Hlavní město Praha	0	98	88	0	1	42	64	1 155	246	669		
Středočeský kraj	0	29	42	0	38	0	0	1 353	313	1 076		
Jihočeský kraj	0	3	10	3	53	44	40	338	139	363		
Plzeňský kraj	0	10	8	10	42	137	244	1 059	410	903		
Karlovarský kraj	0	59	36	59	0	17	20	518	126	373		
Ústecký kraj	0	54	76	54	0	0	0	1 910	639	1 563		
Liberecký kraj	0	59	78	59	0	5	7	418	134	258		
Královéhradecký kraj	0	18	19	18	0	7	20	1 057	486	799		
Pardubický kraj	0	6	30	6	0	14	26	1 123	316	522		
Kraj Vysočina	0	0	4	0	0	18	20	498	107	352		
Jihomoravský kraj	35	16	19	16	1	40	40	834	321	870		
Olomoucký kraj	0	17	27	17	0	0	0	1 168	393	1 053		
Zlínský kraj	0	7	17	7	0	0	0	59	102	318		
Moravskoslezský kraj	0	94	153	94	0	0	0	3 060	722	1 777		
Celkem ČR	35	470	607	470	135	324	481	14 550	4 454	10 896		

Pramen: MPSV

POČET UŽIVATELŮ (KLIENTŮ) SOCIÁLNÍCH SLUŽEB V ROCE 2018

(V1-01 odd. IV)

Územní jednotka	Telefonická krizová pomoc			Terénní programy			Tísňová péče			Tlumočnické služby		
	děti a mládež do 18 let	dospělí		děti a mládež do 18 let	dospělí		děti a mládež do 18 let	dospělí		děti a mládež do 18 let	dospělí	
		muži	ženy		muži	ženy		muži	ženy		muži	ženy
Hlavní město Praha	174 089	33 173	42 347	2 115	22 935	6 555	1 200	193	1 278	6	504	625
Středočeský kraj	1 100	2 130	2 972	121	1 804	1 405	0	39	139	12	298	216
Jihočeský kraj	39	1 493	2 297	94	1 170	1 356	0	13	54	1	32	41
Píleňský kraj	0	1 114	1 115	80	2 275	1 939	0	33	118	28	194	381
Karlovarský kraj	7	107	199	2	582	717	0	7	46	0	0	0
Ústecký kraj	52	2 842	1 509	235	5 196	5 716	0	0	0	0	178	221
Liberecký kraj	50	1 440	2 095	10	1 042	960	0	31	143	3	34	43
Královéhradecký kraj	0	0	0	0	211	245	0	115	352	3	30	27
Pardubický kraj	55	1 632	744	355	470	411	0	0	0	0	0	0
Kraj Vysočina	390	953	1 905	150	194	679	0	30	132	11	583	649
Jihomoravský kraj	3 127	3 697	4 188	14	2 045	2 087	0	69	97	2	326	331
Olomoucký kraj	656	1 313	1 158	264	1 351	918	0	0	0	24	56	47
Zlínský kraj	120	650	650	9	1 014	700	0	0	0	0	368	447
Moravskoslezský kraj	5	2 312	2 240	318	3 684	4 804	0	0	0	6	192	195
Celkem ČR	179 690	52 856	63 419	3 767	43 973	28 492	1 200	530	2 359	96	2 795	3 223

Pramen: MPSV

PERSONÁLNÍ ZABEZPEČNÍ SOCIÁLNÍ SLUŽBY - POČET OSOB K 31. 12. 2018

(V1-01 odd. II)

Druh služby (uvedené v § 34 zákona č. 108/2006 Sb.)	Celkem	z toho pracovní pozice							
		sociální pracovník	pracovník v sociálních službách	lékař	všeobecná sestra	ošetřovatel a sanitář	další zdravotnický personál	vychovatel	speciální pedagog
Kontaktní centra	979	190	129	4	5	0	15	0	4
Odhčovací služby	7 522	453	3 339	35	665	55	95	30	16
Osobní asistence	5 361	381	3 686	4	17	0	6	0	0
Pečovatelská služba	11 428	1 024	6 597	6	37	12	0	0	0
Podpora samostatného bydlení	679	120	256	0	0	0	0	1	1
Průvodcovské a předčitatelské služby	120	31	45	0	0	0	0	0	0
Sociálně aktivizační služby pro rodiny s dětmi	2 697	792	434	5	0	0	2	5	17
Telefonická krizová pomoc	750	362	35	3	0	0	0	0	1
Terénní programy	2 641	590	588	4	8	0	1	0	2
Tísňová péče	254	38	126	0	0	0	0	0	0
Tlumčnické služby	270	50	84	0	0	0	0	0	1
Celkem ČR	34 062	4 295	15 787	63	735	67	123	37	49

PERSONÁLNÍ ZABEZPEČNÍ SOCIÁLNÍ SLUŽBY - POČET OSOB K 31. 12. 2018

(V1-01 odd. II)

Druh služby (uvedené v § 34 zákona č. 108/2006 Sb.)	Celkem	z toho pracovní pozice							
		další pedagogičtí pracovníci	manželský a rodinný poradce	další odborní pracovníci (včetně supervizora)	vedoucí pracovník	admin. pracovník, sekretářka	účetní a ekonom	obslužný personál	ostatní
Kontaktní centra	979	4	1	61	142	222	70	88	44
Odehňovací služby	7 522	4	0	39	523	448	402	1 335	83
Osobní asistence	5 361	1	0	43	394	348	231	170	80
Pečovatelská služba	11 428	0	0	30	881	799	671	1 174	197
Podpora samostatného bydlení	679	0	0	10	91	76	72	39	13
Průvodcovské a předčitatelské služby	120	0	0	0	21	6	2	7	8
Sociálně aktivizační služby pro rodiny s dětmi	2 697	32	7	172	406	318	258	178	71
Telefonická krizová pomoc	750	6	7	125	74	43	48	27	19
Terénní programy	2 641	6	0	108	400	446	267	151	70
Tísňová péče	254	0	0	3	22	25	18	6	16
Tlumočnické služby	270	0	0	52	23	20	13	15	12
Celkem ČR	34 062	58	15	723	3 133	2 891	2 147	3 302	637

Pramen: MPSV

EVIDOVANÝ POČET NEUSPOKOJENÝCH ŽÁDOSTÍ O SOCIÁLNÍ SLUŽBU V ROCE 2018

(V1-01 odd. IV)

Územní jednotka	Kontaktní centra	Odhčovací služby	Osobní asistence	Pečovatelská služba	Podpora samostatného bydlení	Průvodcovské a předčítatelské služby	Sociálně aktivizační služby pro rodiny s dětmi	Telefonická krizová pomoc	Terénní programy	Tísňová péče	Tlumovací služby
Hlavní město Praha	504	300	715	139	10	0	51	30 527	166	0	530
Středočeský kraj	19	336	58	157	9	2	32	1	116	0	0
Jihočeský kraj	0	120	32	130	0	7	15	911	7	0	1
Plzeňský kraj	20	5	23	19	4	0	41	513	281	0	0
Karlovarský kraj	0	0	3	32	3	0	36	0	0	0	0
Ústecký kraj	24	82	20	79	21	0	66	0	57	0	0
Liberecký kraj	8	158	114	203	4	0	52	0	118	0	0
Královéhradecký kraj	14	215	109	83	0	0	42	0	0	0	9
Pardubický kraj	8	193	51	167	5	0	3	0	5	0	0
Kraj Vysočina	12	151	64	687	2	0	5	450	14	0	0
Jihomoravský kraj	621	500	183	626	6	0	75	0	103	0	500
Olomoucký kraj	18	72	26	240	1	0	72	0	1 090	0	0
Zlínský kraj	0	488	109	517	0	0	0	0	0	0	0
Moravskoslezský kraj	6	186	276	411	46	0	60	0	560	0	1
Celkem ČR	1 254	2 806	1 783	3 490	111	9	550	32 402	2 517	0	1 041

Pramen: MPSV

6. SOCIÁLNÍ SLUŽBY

- 6.1 Počet sociálních služeb a jejich kapacita v roce 2018
- 6.2 Počet pobytových sociálních služeb v roce 2018 - kapacita služby (počet pokojů)
- 6.3 Počet uživatelů (klientů) sociálních služeb v roce 2018
- 6.4 Sociální služby podle zřizovatele v roce 2018
- 6.5 Kapacita a ekonomické ukazatele ve vybraných sociálních službách v roce 2018
- 6.6 Počet neuspokojených žádostí o sociální služby k 31. 12. 2018
- 6.7 Personální zabezpečení sociálních služeb - počet osob k 31. 12. 2018

Poznámka:

Kapitola 6 zahrnuje poskytované sociální služby v zařízeních sociálních služeb ve smyslu § 34 zákona č. 108/2006 Sb., o sociálních službách, ve znění pozdějších předpisů.

POČET SOCIÁLNÍCH SLUŽEB A JEJICH KAPACITA V ROCE 2018

(V1-01)

Druh služby (uvedené v § 34 zákona č. 108/2006 Sb.)	Počet služeb celkem	Kapacita služby (počet lůžek)
Centra denních služeb	82	0
Denní stacionáře	264	0
Týdenní stacionáře	51	820
Domovy pro osoby se zdravotním postižením	204	11 999
Domovy pro seniory	525	37 048
Domovy se zvláštním režimem	341	20 075
Chráněné bydlení	210	4 104
Azylové domy	217	7 265
Domy na půl cesty	37	407
Zařízení pro krizovou pomoc	41	48
Nízkoprahová denní centra	64	0
Nízkoprahová zařízení pro děti a mládež	246	0
Noclehárny	78	0
Terapeutické komunity	15	249
Sociální poradny	519	0
Sociálně terapeutické dílny	159	0
Sociální rehabilitace	284	299
Pracoviště rané péče	48	0
Intervenční centra	18	0
Služby následné péče	44	276
Celkem ČR	3 447	82 590

Pramen: MPSV

POČET POBYTOVÝCH SOCIÁLNÍCH SLUŽEB V ROCE 2018 - kapacita služby (počet pokojů)

(V1-01)

Druh služby (uvedené v § 34 zákona č. 108/2006 Sb.)	Počet jednolůžkových pokojů	Počet dvoulůžkových pokojů	Počet tří- a vícelůžkových pokojů
Týdenní stacionáře	95	257	75
Domovy pro osoby se zdravotním postižením	2 531	3 183	974
Domovy pro seniory	12 715	10 048	1 564
Domovy se zvláštním režimem	2 627	6 300	1 681
Chráněné bydlení	2 143	853	67
Azylové domy	229	927	1 457
Domy na půl cesty	123	128	8
Zařízení pro krizovou pomoc	6	8	8
Terapeutické komunity	8	62	38
Centra sociálně rehabilitačních služeb	48	52	34
Služby následné péče	43	79	22
Celkem ČR	20 568	21 897	5 928

Pramen: MPSV

POČET UŽIVATELŮ (KLIENTŮ) POBYTOVÝCH SOCIÁLNÍCH SLUŽEB V ROCE 2018

(V1-01)

Druh služby (uvedené v § 34 zákona č. 108/2006 Sb.)	Počet uživatelů (klientů) k 31. 12. 2017	Pohyb ve sledovaném roce			Počet uživatelů (klientů) k 31. 12. 2018	z toho	
		přijetí	odešli	zemřelí		trvale upoutaní na lůžko	mobilitní za pomoci druhé osoby nebo technických pomůcek
Týdenní stacionáře	737	188	170	24	731	18	214
Domovy pro osoby se zdravotním postižením	11 787	928	415	670	11 630	1 525	3 476
Domovy pro seniory	35 542	11 643	1 534	10 162	35 489	9 252	18 578
Domovy se zvláštním režimem	17 968	8 311	1 214	6 111	18 954	4 550	8 111
Chráněné bydlení	3 771	744	497	130	3 888	58	475
Azylové domy	5 397	11 602	11 675	35	5 289	1	29
Domy na půl cesty	263	576	563	0	276	0	0
Zařízení pro krizovou pomoc	13	1 815	1 818	0	10	0	0
Terapeutické komunity	194	370	393	0	171	0	0
Centra sociálně rehabilitačních služeb	183	643	659	1	166	0	24
Služby následné péče	218	421	423	1	215	0	0
Celkem ČR	76 073	37 241	19 361	17 134	76 819	15 404	30 907

Pramen: MPSV

POČET UŽIVATELŮ (KLIENTŮ) SOCIÁLNÍCH SLUŽEB V ROCE 2018

(V1-01)

Územní jednotka	Počet uživatelů (klientů) za sledovaný rok																							
	centra denních služeb				denní stacionáře				zařízení pro krizovou pomoc				nizkoprahová denní centra				nizkoprahová zařízení pro děti a mládež				noclehárny			
	dětí a mládež do 18 let	dospělí		dětí a mládež do 18 let	muži	ženy	dětí a mládež do 18 let	dospělí		dětí a mládež do 18 let	muži	ženy	dětí a mládež do 18 let	dospělí		dětí a mládež do 18 let	muži	ženy	dětí a mládež do 18 let	dospělí				
		muži	ženy					muži	ženy					muži	ženy					muži	ženy	muži	ženy	
Hlavní město Praha	61	82	342	293	346	302	692	1 210	0	3 781	965	2 586	174	106	0	23 190	6 274	0	23 190	6 274				
Středočeský kraj	0	57	161	292	472	244	204	393	189	917	235	2 341	215	104	0	458	85	0	458	85				
Jihočeský kraj	45	39	57	118	101	204	315	369	0	295	44	5 620	2 550	1 840	0	362	1	0	362	1				
Přízeňský kraj	0	10	20	81	64	78	245	356	0	290	83	948	92	30	0	325	88	0	325	88				
Karlovarský kraj	31	1	1	26	41	0	21	66	0	426	116	804	70	53	0	301	74	0	301	74				
Ústecký kraj	0	25	32	109	105	231	497	426	0	755	160	4 586	732	306	0	626	91	0	626	91				
Liberecký kraj	20	53	94	65	89	0	0	0	0	457	142	76	134	76	0	203	84	0	203	84				
Královéhradecký kraj	27	54	98	27	136	213	136	213	0	327	97	887	124	67	0	289	72	0	289	72				
Parubický kraj	0	46	51	8	127	133	195	523	238	1 843	4 622	1 105	189	179	230	1 489	3 923	0	1 489	3 923				
Kraj Vysočina	8	52	68	288	333	39	55	106	0	1 648	403	3 219	311	126	0	0	0	0	0	0				
Jihomoravský kraj	2	90	121	260	288	282	1 021	647	0	1 176	302	1 891	303	90	0	849	212	0	849	212				
Olomoucký kraj	1	96	125	58	229	27	79	167	0	525	120	883	121	113	0	330	69	0	330	69				
Zlínský kraj	0	82	85	130	249	56	37	60	0	2 419	103	4 203	253	126	0	2 027	193	0	2 027	193				
Moravskoslezský kraj	24	692	794	97	433	502	173	568	755	548	7 638	31 283	14 859	3 444	230	31 208	11 313	0	31 208	11 313				
CELKEM ČR	219	1 379	2 049	907	2 558	3 164	1 908	3 929	5 078	427	14 859	7 638	31 283	3 444	230	31 208	11 313	230	31 208	11 313				

Územní jednotka	Počet uživatelů (klientů) za sledovaný rok																							
	sociální poradny				sociálně terapeutické dílny				sociální rehabilitace				pracoviště rané péče				intervenční centra				služby následné péče			
	dětí a mládež do 18 let	dospělí		dětí a mládež do 18 let	muži	ženy	dětí a mládež do 18 let	dospělí		dětí a mládež do 18 let	muži	ženy	dětí a mládež do 18 let	dospělí		dětí a mládež do 18 let	muži	ženy	dětí a mládež do 18 let	dospělí				
		muži	ženy					muži	ženy					muži	ženy					muži	ženy	muži	ženy	
Hlavní město Praha	2 155	23 554	37 118	121	109	235	1 799	2 198	1 135	0	0	6	50	432	19	241	485	6	241	485				
Středočeský kraj	2 843	5 832	9 407	277	332	98	922	947	282	56	186	59	55	476	99	110	138	0	110	138				
Jihočeský kraj	247	5 711	9 569	292	408	191	409	543	420	129	132	0	30	268	3	72	64	0	72	64				
Přízeňský kraj	457	7 678	10 616	71	77	148	1 829	2 219	432	0	0	0	11	82	0	104	69	0	104	69				
Karlovarský kraj	305	1 255	2 342	132	134	3	247	284	55	0	0	3	9	154	0	0	43	0	0	43				
Ústecký kraj	673	9 390	13 430	3	467	5	735	629	68	0	0	130	42	417	0	70	43	0	70	43				
Liberecký kraj	622	4 381	6 481	93	79	64	252	315	257	0	0	0	6	101	1	29	12	0	29	12				
Královéhradecký kraj	392	3 920	5 829	28	9	1	495	582	274	105	68	5	22	200	1	87	60	0	87	60				
Parubický kraj	364	4 019	5 945	115	138	120	542	617	289	0	0	5	5	200	0	32	17	0	32	17				
Kraj Vysočina	2 158	11 567	18 554	47	50	255	545	639	204	25	32	7	17	157	0	133	113	0	133	113				
Jihomoravský kraj	675	12 264	19 170	138	161	5	1 028	1 324	424	60	27	111	93	458	0	25	5	0	25	5				
Olomoucký kraj	307	3 390	4 610	70	48	72	459	566	456	0	0	4	14	112	0	26	26	0	26	26				
Zlínský kraj	239	4 049	6 538	202	200	72	413	396	190	0	0	6	30	228	0	234	168	0	234	168				
Moravskoslezský kraj	2 165	10 367	16 869	454	338	227	706	810	299	82	103	49	41	436	10	234	168	0	234	168				
CELKEM ČR	13 602	107 377	166 478	2 507	2 436	1 496	10 381	12 069	4 785	457	548	385	429	3 757	133	1 163	1 200	133	1 163	1 200				

POČET UŽIVATELŮ (KLIENTŮ) SOCIÁLNÍCH SLUŽEB V ROCE 2018

(V1-01)

Územní jednotka	Počet uživatelů (klientů) k 31. 12. 2018																	
	týdenní stacionáře			domy pro osoby se zdravotním postižením			domy pro seniory			domy se zvláštním režimem			chráněné bydlení			azylové domy		
	děti a mládež do 18 let	dospělí		děti a mládež do 18 let	dospělí		děti a mládež do 18 let	dospělí		děti a mládež do 18 let	dospělí		děti a mládež do 18 let	dospělí		děti a mládež do 18 let	dospělí	
		muži	ženy		muži	ženy		muži	ženy		muži	ženy		muži	ženy		muži	ženy
Hlavní město Praha	36	65	45	9	178	231	0	527	2 006	0	257	736	0	115	101	291	194	
Středočeský kraj	11	77	63	65	790	632	0	1 331	3 810	0	646	1 837	0	271	233	56	132	
Jihočeský kraj	5	44	27	10	310	305	0	760	2 093	0	268	597	0	87	172	57	71	
Plzeňský kraj	0	7	22	61	510	456	0	443	1 095	0	372	764	0	150	200	36	64	
Karlovarský kraj	0	3	7	21	110	283	0	191	535	0	116	398	0	43	40	52	25	
Ústecký kraj	1	12	17	88	819	490	0	868	2 280	1	713	1 460	1	291	185	190	201	
Liberecký kraj	10	29	10	31	134	167	0	247	724	0	179	479	0	61	60	41	42	
Královéhradecký kraj	0	2	5	5	266	390	0	578	1 758	0	193	541	0	74	65	33	48	
Pardubický kraj	4	13	9	17	334	259	0	481	1 550	0	377	680	0	84	69	41	65	
Kraj Vysočina	4	22	11	33	367	152	0	509	1 449	0	248	619	0	127	54	69	68	
Jihomoravský kraj	30	47	46	24	655	445	0	598	2 028	0	867	2 298	0	164	167	168	186	
Olomoucký kraj	1	5	2	13	612	345	0	724	1 866	0	286	666	0	110	229	257	180	
Zlínský kraj	0	9	16	20	344	455	0	559	1 850	0	442	820	1	115	86	170	125	
Moravskoslezský kraj	0	4	14	51	628	515	0	1 131	3 498	1	700	1 394	1	313	220	439	239	
Celkem ČR	98	339	294	448	6 057	5 125	0	8 947	26 542	1	5 664	13 289	2	2 005	1 881	1 749	1 900	1 640

Územní jednotka	Počet uživatelů (klientů) k 31. 12. 2017												
	domy na půl cesty						terapeutické komunity						
	děti a mládež do 18 let	dospělí		děti a mládež do 18 let	dospělí		děti a mládež do 18 let	dospělí		děti a mládež do 18 let	dospělí		
muži		ženy	muži		ženy	muži		ženy	muži		ženy		
Hlavní město Praha	0	20	15	0	0	0	0	0	0	0	0	0	0
Středočeský kraj	2	14	7	0	17	15	0	17	15	0	17	15	0
Jihočeský kraj	0	1	1	3	30	13	0	30	13	0	30	13	0
Plzeňský kraj	0	3	1	0	5	2	0	5	2	0	5	2	0
Karlovarský kraj	0	4	1	0	0	0	0	0	0	0	0	0	0
Ústecký kraj	5	5	2	2	8	5	0	8	5	0	8	5	0
Liberecký kraj	0	11	3	0	9	4	0	9	4	0	9	4	0
Královéhradecký kraj	2	2	0	0	0	0	0	0	0	0	0	0	0
Pardubický kraj	5	18	7	0	0	0	0	0	0	0	0	0	0
Kraj Vysočina	2	2	0	0	6	3	0	6	3	0	6	3	0
Jihomoravský kraj	1	15	10	3	12	7	0	12	7	0	12	7	0
Olomoucký kraj	0	5	4	0	14	0	0	14	0	0	14	0	0
Zlínský kraj	0	26	7	0	0	0	0	0	0	0	0	0	0
Moravskoslezský kraj	9	43	23	2	8	3	0	8	3	0	8	3	0
Celkem ČR	26	169	81	10	109	52	0	109	52	0	109	52	0

Pramen: MPSV

POČET ODEŠLÝCH UŽIVATELŮ (KLIENTŮ) Z POBYTOVÝCH SOCIÁLNÍCH SLUŽEB V ROCE 2018

(V1-01)

Druh služby (uvedené v § 34 zákona č. 108/2006 Sb.)	Celkem	v tom odešli			jinam
		do přirozeného sociálního prostředí	do pobytové komunitní sociální služby	do ústavního zařízení pobytové služby sociální péče nebo jiné pobytové služby sociální prevence	
Týdenní stacionáře	170	66	20	69	15
Domovy pro osoby se zdravotním postižením	415	90	113	162	50
Domovy pro seniory	1 534	432	64	675	363
Domovy se zvláštním režimem	1 214	345	78	553	238
Chráněné bydlení	497	206	63	158	70
Azylové domy	11 675	6 285	365	1 628	3 397
Domy na půl cesty	563	372	16	29	146
Zařízení pro krizovou pomoc	1 818	1 150	159	342	167
Terapeutické komunity	393	204	61	53	75
Centra sociálně rehabilitačních služeb	659	528	23	51	57
Služby následné péče	423	341	8	18	56
Celkem ČR	19 361	10 019	970	3 738	4 634

Pramen: MPSV

SOCIÁLNÍ SLUŽBY PODLE ZŘIZOVATELE V ROCE 2018

(V1-01)

Druh služby (uvedené v § 34 zákona č. 108/2006 Sb.)	Celkem		Státní		Krajské		Obecní		Církevní		Ostatní	
	počet	kapacita	počet	kapacita	počet	kapacita	počet	kapacita	počet	kapacita	počet	kapacita
Centra denních služeb	82	0	0	0	5	0	16	0	25	0	36	0
Denní stacionáře	264	0	3	0	30	0	80	0	58	0	93	0
Týdenní stacionáře	51	820	1	91	24	398	7	83	9	71	10	177
Domovy pro osoby se zdravotním postižením	204	11 999	5	626	141	9 475	28	1 173	13	282	17	443
Domovy pro seniory	525	37 048	0	0	180	16 044	167	13 833	65	2 400	113	4 771
Domovy se zvláštním režimem	341	20 075	0	0	121	7 243	74	4 400	22	653	124	7 779
Chráněné bydlení	210	4 104	3	94	92	2 060	13	200	34	492	68	1 258
Azylové domy	217	7 265	0	0	7	282	46	1 346	81	2 747	83	2 890
Domy na půl cesty	37	407	0	0	1	3	3	20	7	75	26	309
Zařízení pro krizovou pomoc	41	48	0	0	1	0	2	1	11	9	27	38
Nízkoprahová denní centra	64	0	0	0	0	0	5	0	33	0	26	0
Nízkoprahová zařízení pro děti a mládež	246	0	0	0	2	0	18	0	80	0	146	0
Noclehárny	78	0	0	0	1	0	18	0	29	0	30	0
Terapeutické komunity	15	249	0	0	1	15	0	0	2	27	12	207
Sociální poradny	519	0	3	0	28	0	36	0	85	0	367	0
Sociálně terapeutické dílny	159	0	1	0	27	0	5	0	36	0	90	0
Sociální rehabilitace	284	299	3	66	6	0	3	0	49	86	223	147
Pracoviště rané péče	48	0	1	0	1	0	2	0	12	0	32	0
Intervenční centra	18	0	0	0	6	0	0	0	4	0	8	0
Služby následné péče	44	276	1	11	1	5	1	11	5	21	36	228
Celkem ČR	3 447	82 590	21	888	675	35 525	524	21 067	660	6 863	1 567	18 247

Pramen: MPSV

KAPACITA A EKONOMICKÉ UKAZATELE VE VYBRANÝCH SOCIÁLNÍCH SLUŽBÁCH V ROCE 2018

(V1-01)

SOCIÁLNÍ SLUŽBA POSKYTOVANÁ VE STÁTNÍCH A KRAJSKÝCH ZAŘÍZENÍCH

Druh služby (uvedené v § 34 zákona č. 108/2006 Sb.)	Počet služeb	Kapacita služby (počet lůžek)	Příjmy (v tis. Kč)			Výdaje (v tis. Kč)		
			Celkem	z toho		Celkem	v tom	
				z úhrad za pobyt, stravování a poskyt. péči	dotace*		neinvestiční	investiční
Domovy pro seniory	180	16 044	6 591 971	3 116 308	3 081 400	6 525 764	6 353 124	172 641
Domovy pro osoby se zdravotním postižením	146	10 101	5 598 390	2 019 153	2 716 515	5 406 614	5 205 623	200 992
Domovy se zvláštním režimem	121	7 243	3 531 395	1 514 944	1 642 109	3 515 656	3 439 738	75 918
Denní a týdenní stacionáře	58	489	419 900	64 429	167 491	458 786	445 709	13 078
Azylové domy	7	282	53 731	4 347	17 984	53 647	53 647	0
Chráněné bydlení	95	2 154	776 704	240 127	384 493	778 134	742 851	35 283

SOCIÁLNÍ SLUŽBA POSKYTOVANÁ V OBCENÍCH ZAŘÍZENÍCH

Druh služby (uvedené v § 34 zákona č. 108/2006 Sb.)	Počet služeb	Kapacita služby (počet lůžek)	Příjmy (v tis. Kč)			Výdaje (v tis. Kč)		
			Celkem	z toho		Celkem	v tom	
				z úhrad za pobyt, stravování a poskyt. péči	dotace*		neinvestiční	investiční
Domovy pro seniory	167	13 833	5 416 600	2 691 251	2 651 677	5 479 304	5 371 203	108 101
Domovy pro osoby se zdravotním postižením	28	1 173	587 245	221 424	301 242	582 586	575 405	7 181
Domovy se zvláštním režimem	74	4 400	2 012 917	998 219	1 013 305	2 034 650	1 989 753	44 897
Denní a týdenní stacionáře	87	83	304 836	48 589	148 845	273 353	269 666	3 687
Azylové domy	46	1 346	151 804	26 855	51 192	164 702	158 051	6 650
Chráněné bydlení	13	200	64 422	16 270	32 695	61 373	59 669	1 704

SOCIÁLNÍ SLUŽBA POSKYTOVANÁ V OSTATNÍCH (NESTÁTNÍCH) ZAŘÍZENÍCH

Druh služby (uvedené v § 34 zákona č. 108/2006 Sb.)	Počet služeb	Kapacita služby (počet lůžek)	Příjmy (v tis. Kč)			Výdaje (v tis. Kč)		
			Celkem	z toho		Celkem	v tom	
				z úhrad za pobyt, stravování a poskyt. péči	dotace*		neinvestiční	investiční
Domovy pro seniory	178	7 171	2 593 643	1 459 416	1 297 045	2 605 923	2 522 185	83 738
Domovy pro osoby se zdravotním postižením	30	725	948 700	371 389	501 681	926 163	911 034	15 130
Domovy se zvláštním režimem	146	8 432	3 058 330	1 739 373	1 185 446	3 099 084	3 051 531	63 674
Denní a týdenní stacionáře	170	248	615 748	109 787	463 870	609 326	595 256	14 070
Azylové domy	164	5 637	775 428	136 008	387 966	766 756	732 350	34 406
Chráněné bydlení	102	1 750	494 458	187 869	329 371	460 632	446 711	13 922

Pramen: MPSV

* jedná se o dotace od státu a dotace od zřizovatele

POČET NEUSPOKOJENÝCH ŽÁDOSTÍ O SOCIÁLNÍ SLUŽBY K 31. 12. 2018

(V1-01)

Územní jednotka	Poskytovaná sociální služba										krizová pomoc
	domovy pro seniory	azylové domy	domy na půl cesty	nocelehárny	terapeutické komunity	chráněné bydlení	domovy pro osoby se zdravotním postižením	domovy se zvláštním režimem	tydenní stacionáře		
Hlavní město Praha	7 183	894	24	0	0	173	136	2 345	12	444	
Středočeský kraj	9 533	767	1	135	14	125	344	2 320	33	0	
Jihočeský kraj	4 673	904	0	52	0	99	120	1 083	10	0	
Plzeňský kraj	2 208	125	5	0	3	28	317	1 455	18	0	
Karlovarský kraj	618	106	0	1	0	14	43	616	0	1	
Ústecký kraj	4 906	2 055	34	130	41	127	263	2 393	0	252	
Liberecký kraj	1 237	215	11	26	15	18	90	775	2	0	
Královéhradecký kraj	3 052	118	8	350	0	73	280	710	0	0	
Pardubický kraj	1 728	247	27	164	0	51	73	689	3	22	
Kraj Vysočina	3 515	299	6	0	3	78	121	1 565	4	0	
Jihomoravský kraj	5 100	340	0	35	0	344	317	4 026	59	0	
Olomoucký kraj	4 254	437	0	5	0	222	92	1 226	1	5	
Zlínský kraj	4 364	388	0	15	0	138	138	2 205	1	0	
Moravskoslezský kraj	5 626	790	4	172	0	425	399	2 790	31	4	
CELKEM ČR	57 997	7 685	120	1 085	76	1 915	2 733	24 198	174	728	
Územní jednotka	Poskytovaná sociální služba										interverní centra
	sociální poradenství	raná péče	nízkoprahová denní centra	nízkoprahová zařízení pro děti a mládež	denní stacionáře	centra denních služeb	služby následné péče	sociálně terapeutické dílny	sociální rehabilitace		
Hlavní město Praha	457	111	4	73	38	6	109	12	162	5	
Středočeský kraj	407	11	31	34	17	3	0	12	71	0	
Jihočeský kraj	22	26	5	12	9	0	42	2	17	0	
Plzeňský kraj	137	0	0	0	3	0	45	0	4	0	
Karlovarský kraj	71	0	0	1	1	0	0	0	15	7	
Ústecký kraj	428	0	33	70	8	2	0	40	4	0	
Liberecký kraj	33	45	28	43	4	0	8	0	18	0	
Královéhradecký kraj	94	5	21	151	114	0	0	0	34	75	
Pardubický kraj	33	7	1	118	1	0	0	8	34	10	
Kraj Vysočina	53	0	0	33	7	0	28	0	9	0	
Jihomoravský kraj	161	34	3	106	112	22	41	8	120	0	
Olomoucký kraj	26	5	0	102	3	0	51	0	18	22	
Zlínský kraj	100	2	5	5	10	17	0	12	40	0	
Moravskoslezský kraj	305	27	190	245	34	35	56	40	165	26	
CELKEM ČR	2 327	273	321	993	361	85	380	134	711	145	

Pramen: MPSV

PERSONÁLNÍ ZABEZPEČNÍ SOCIÁLNÍ SLUŽBY - POČET OSOB K 31. 12. 2018

(V1-01)

Druh služby (uvedené v § 34 zákona č. 108/2006 Sb.)	Celkem	z toho pracovní pozice							
		sociální pracovník	pracovník v sociálních službách	lékař	všeobecná sestra	ošetřovatel a sanitář	další zdravotnický personál	vychovatel	speciální pedagog
Centra denních služeb	1 200	132	414	1	0	1	2	5	10
Denní stacionáře	4 790	403	1 609	10	81	4	81	86	36
Týdenní stacionáře	1 921	87	652	3	163	11	27	112	12
Domovy pro osoby se zdravotním postižením	13 456	390	6 942	17	1 212	17	184	130	22
Domovy pro seniory	31 511	1 135	13 454	75	4 195	92	439	3	3
Domovy se zvláštním režimem	20 293	706	9 007	68	2 761	56	310	11	2
Chráněné bydlení	4 701	380	1 943	3	81	1	37	17	12
Azylové domy	3 735	552	1 302	1	10	0	1	0	9
Domy na půl cesty	348	80	100	0	1	0	0	0	3
Zařízení pro krizovou pomoc	602	164	85	0	2	0	0	0	0
Nízkoprahová denní centra	1 039	133	300	0	1	0	0	0	0
Nízkoprahová zařízení pro děti a mládež	2 868	609	640	0	0	0	0	3	4
Noclehárny	1 285	147	485	0	0	0	0	0	0
Terapeutické komunity	285	52	53	3	1	0	1	2	5
Sociální poradny	4 791	1 407	274	26	38	0	10	2	20
Sociálně terapeutické dílny	2 323	277	751	0	13	0	18	10	12
Sociální rehabilitace	3 870	920	907	8	19	0	36	11	16
Pracoviště rané péče	693	249	43	0	0	0	1	5	21
Intervenční centra	256	87	3	0	0	0	0	0	0
Služby následné péče	509	120	49	4	0	0	3	0	0
Celkem ČR	100 476	8 030	39 013	219	8 578	182	1 150	397	187

PERSONÁLNÍ ZABEZPEČNÍ SOCIÁLNÍ SLUŽBY - POČET OSOB K 31. 12. 2018

(V1-01)

Druh služby (uvedené v § 34 zákona č. 108/2006 Sb.)	Celkem	z toho pracovní pozice							
		další pedagogičtí pracovníci	manželský a rodinný poradce	další odborní pracovníci (včetně supervizora)	vedoucí pracovník	admin. pracovník, sekretářka	účetní a ekonom	obslužný personál	ostatní
Centra denních služeb	1 200	9	0	26	143	142	100	189	26
Denní stacionáře	4 790	20	0	47	510	445	434	914	110
Týdenní stacionáře	1 921	7	0	10	113	111	100	475	38
Domovy pro osoby se zdravotním postižením	13 456	8	2	33	491	393	522	2 846	247
Domovy pro seniory	31 511	31	0	107	1 220	928	1 039	7 882	815
Domovy se zvláštním režimem	20 293	16	0	90	769	622	659	4 921	388
Chráněné bydlení	4 701	5	0	63	421	437	424	739	138
Azylové domy	3 735	8	5	66	394	432	398	407	150
Domy na půl cesty	348	2	2	19	49	19	39	25	9
Zařízení pro krizovou pomoc	602	0	1	78	79	70	74	29	20
Nízkoprahová denní centra	1 039	0	0	8	143	201	98	114	41
Nízkoprahová zařízení pro děti a mládež	2 868	27	1	72	432	472	306	229	73
Noclehárny	1 285	0	0	8	161	214	140	101	29
Terapeutické komunity	285	6	0	51	31	36	19	21	4
Sociální poradny	4 791	21	269	441	642	765	431	296	149
Sociálně terapeutické dílny	2 323	6	0	27	272	257	254	384	42
Sociální rehabilitace	3 870	12	3	140	540	412	358	332	156
Pracoviště rané péče	693	4	5	60	78	91	68	42	26
Intervenční centra	256	0	6	45	31	26	29	23	6
Služby následné péče	509	5	2	62	70	87	57	38	12
Celkem ČR	100 476	187	296	1 453	6 589	6 160	5 549	20 007	2 479

Pramen: MPSV

7. ZAMĚSTNANCI A PLATY V ODVĚTVÍ SOCIÁLNÍ PÉČE, SOCIÁLNÍHO ZABEZPEČENÍ, ZAMĚSTNANOSTI A BEZPEČNOSTI PRÁCE

- 7.1 Zaměstnanci a prostředky na platy - odvětví sociální péče celkem (KÚ, statutární města, obce s rozšířenou působností a CSS řízená MPSV) v roce 2018
- 7.2 Průměrná měsíční výše platových složek - odvětví sociální péče celkem (KÚ, statutární města, obce s rozšířenou působností a CSS řízená MPSV) v roce 2018

ZAMĚSTNANCI A PROSTŘEDKY NA PLATY V ROCE 2018

Odvětví sociální péče celkem (KÚ, statutární města, obce s rozšířenou působností a CSS řízená MPSV)

	Průměrný evidenční počet zaměstnanců (přepočtený)	Evid. počet zaměstnanců k 31. 12. (fyz.osoby)	Průměrná platová třída	Platové tarify	Příplatky celkem	Platy za práci přesčas vč. příplateků	Odměny	Platové náhrady	Odměny za pracovní pohotovost	Prostředky na platy	v tis. Kč	
											9 736 101	2 626 341
Zaměstnanci zařízení soc. služeb celkem	46 496,4	48 754	6,2	9 736 101	2 626 341	87 953	1 101 815	1 721 619	9 571	15 283 400		
A. služby sociální												
pracovníci v sociálních službách	24 884,1	25 791	5,3	4 928 896	1 349 083	54 539	472 008	887 229	2 504	7 694 258		
v tom												
přímá obslužná péče	17 080,9	17 599	5,0	3 320 012	1 001 621	43 282	311 125	602 868	1 393	5 280 301		
základní výchovná neped. činnost	4 851,8	5 097	6,6	1 021 093	238 853	4 138	101 759	190 061	843	1 556 747		
pečovatelská činnost	2 951,4	3 095	5,2	587 791	108 608	7 120	59 123	94 301	268	857 210		
sociální pracovníci	2 131,8	2 313	10,1	590 973	120 975	1 949	73 554	99 111	694	887 258		
zaměstnanci odborných sociálních poraden	215,3	294	11,8	61 835	10 243	71	6 795	10 055	31	89 030		
B. služby pedagogické												
vychovatelé	240,3	259	9,1	57 619	9 522	60	9 715	17 114	4	94 034		
učitelé odborného výcviku	1,4	1	9,0	341	30	0	44	100	0	515		
speciální pedagogové	36,6	46	11,8	10 034	1 474	10	2 055	2 611	0	16 183		
C. služby zdravotnické												
sanitáři	27,6	30	3,8	4 192	1 424	9	636	907	0	7 168		
maséři	24,7	26	5,0	4 573	716	1	756	802	0	6 847		
ošetřovatelé	29,4	28	5,9	6 108	1 880	30	663	1 115	0	9 796		
praktické sestry	148,2	155	8,8	34 660	9 286	418	2 981	5 593	0	52 938		
všeobecné sestry	4 719,8	4 943	10,0	1 404 633	372 905	18 226	119 631	232 398	287	2 148 079		
nutriční terapeuti	88,1	101	9,3	23 528	3 927	9	3 416	3 573	0	34 453		
ergoterapeuti	71,3	84	9,5	17 276	2 009	9	1 869	2 779	0	23 942		
fyzioterapeuti	306,2	349	9,9	85 842	9 930	44	8 171	13 868	2	117 857		
lékaři	18,9	43	13,0	8 159	1 913	275	1 494	1 378	0	13 219		
D. ostatní												
hospodářskosprávní a provoznětechničtí zaměstnanci	3 823,4	4 040	9,4	957 474	376 726	2 493	207 677	191 739	1 014	1 737 124		
zaměstnanci převážně manuálně pracující	9 729,3	10 251	3,6	1 539 957	354 299	9 809	190 350	251 249	5 035	2 350 700		

Pramen: MPSV

PRŮMĚRNÁ MĚSÍČNÍ VÝŠE PLATOVÝCH SLOŽEK V ROCE 2018

Odvětví sociální péče celkem (KÚ, statutární města, obce s rozšířenou působností a CSS řízená MPSV)

	Průměrná platová třída	Měsíční průměr na 1 zaměstnance v Kč						Plat celkem
		Platové tarify	Příplatky celkem	Platy za práci přesčas vč. příplatků	Odměny	Platové náhrady	Odměny za pracovní pohotovost	
Zaměstnanci zařízení soc. služeb celkem	6,2	17 450	4 707	158	1 975	3 086	17	27 392
A. služby sociální								
pracovníci v sociálních službách	5,3	16 506	4 518	183	1 581	2 971	8	25 767
přímá obslužná péče	5,0	16 198	4 887	211	1 518	2 941	7	25 761
základní výchovná neped. činnost	6,6	17 538	4 103	71	1 748	3 264	15	26 738
pečovatelská činnost	5,2	16 596	3 067	201	1 669	2 663	8	24 204
sociální pracovníci	10,1	23 102	4 729	76	2 875	3 874	27	34 683
zaměstnanci odborných sociálních poraden	11,8	23 934	3 965	28	2 630	3 892	12	34 460
B. služby pedagogické								
vychovatelé	9,1	19 982	3 302	21	3 369	5 935	1	32 610
učitelé odborného výcviku	9,0	20 316	1 768	0	2 619	5 958	0	30 661
speciální pedagogové	11,8	22 845	3 356	23	4 679	5 944	0	36 847
C. služby zdravotnické								
sanitáři	3,8	12 658	4 298	28	1 919	2 738	0	21 642
maséři	5,0	15 428	2 415	2	2 550	2 705	0	23 099
ošetřovatelé	5,9	17 313	5 329	85	1 879	3 159	0	27 765
praktické sestry	8,8	19 489	5 222	235	1 676	3 145	0	29 767
všeobecné sestry	10,0	24 800	6 584	322	2 112	4 103	5	37 927
nutriční terapeuti	9,3	22 255	3 715	9	3 231	3 379	0	32 589
ergoterapeuti	9,5	20 192	2 348	10	2 184	3 248	0	27 983
fyzioterapeuti	9,9	23 362	2 703	12	2 224	3 774	0	32 075
lékaři	13,0	35 974	8 433	1 214	6 587	6 074	0	58 283
D. ostatní								
hospodářskosprávní a provoznětechničtí zaměstnanci	9,4	20 869	8 211	54	4 527	4 179	22	37 862
zaměstnanci převážně manuálně pracující	3,6	13 190	3 035	84	1 630	2 152	43	20 134

Pramen: MPSV

8. SOCIÁLNĚ-PRÁVNÍ OCHRANA DĚTÍ

- 8.1 Děti (skupiny sourozenců) evidované OSPOD
- 8.2 Umísťování dětí a mladistvých do náhradní rodinné, ústavní a ochranné výchovy v roce 2018
- 8.3 Počet klientů evidovaných kurátory pro mládež v roce 2018
- 8.4 Počet klientů kurátorů pro mládež podle typu řešených případů v roce 2018
- 8.5 Počet dětí v náhradní rodinné péči
- 8.6 Vývoj počtu pěstounů, poručníků a jiných pečujících osob
- 8.7 Vývoj počtu žádostí o náhradní rodinnou péči
- 8.8 Zařízení sociálně-právní ochrany k 31. 12. 2018
- 8.9.1 Počet podaných návrhů soudu/oznámení policii ze strany orgánů SPOD v roce 2018
- 8.9.2 Činnosti orgánů SPOD v roce 2018
- 8.10 Počet týraných, zneužívaných a zanedbávaných dětí podle věku dítěte a sociálního prostředí v roce 2018
- 8.11 Počet zaměstnanců orgánů SPOD v roce 2018
- 8.12 Počet dětí s nařízenou ústavní výchovou nebo uloženou ochrannou výchovou umístěných v ústavních zařízeních

DĚTI (skupiny sourozenců) EVIDOVANÉ OSPOD

(V20-01 odd. I.)

Územní jednotka	Počet případů rodin k 31. 12. 2017		Počet nových případů rodin v průběhu roku 2018		Počet případů rodin k 31. 12. 2018	
	rejstřík	Nom	rejstřík	Om	rejstřík	Nom
Hlavní město Praha	571		6 838		3 371	
Středočeský kraj	632		11 057		3 849	
Jihočeský kraj	200		2 925		1 432	
Plzeňský kraj	510		3 637		1 982	
Karlovarský kraj	650		2 318		387	
Ústecký kraj	1 306		7 382		2 780	
Liberecký kraj	155		3 470		866	
Královéhradecký kraj	224		3 390		1 023	
Pardubický kraj	130		2 771		907	
Kraj Vysočina	347		2 251		832	
Jihomoravský kraj	1 162		6 084		1 846	
Olomoucký kraj	1 100		3 624		965	
Zlínský kraj	147		2 603		715	
Moravskoslezský kraj	403		8 079		4 818	
Celkem ČR	7 537		66 429		25 773	
					179 616	33 310

Pramen: MPSV

Pozn.:

Rejstřík Om - evidence dětí a jejich rodin, s nimiž OSPOD pracuje a poskytuje určitou pomoc v rámci sociálně-právní ochrany

Rejstřík Nom - evidence dětí, u kterých byl OSPOD ve sledovaném roce dožádán o vyřízení určité záležitosti a které byly z tohoto důvodu zapsány do rejstříku Nom

UMÍSTOVÁNÍ DĚTÍ A MLADISTVÝCH DO NÁHRADNÍ RODINNÉ, ÚSTAVNÍ A OCHRANNÉ VÝCHOVY V ROCE 2018

(V20-01 odd. II., odd. V.E)

Územní jednotka	Počet umístěných dětí							
	do péče budoucích osvojitelů	osvojení	do péče jiných fyzických osob než rodičů	do předpěstounské péče	do péstounské péče do přechodnou dobu	do zařízení pro děti vyžadující okamžitou pomoc na základě žádosti zákonného zástupce, žádosti dítěte a žádosti OSPOD	do zařízení pro děti vyžadující okamžitou pomoc na základě rozhodnutí soudu	do zařízení pro děti vyžadující okamžitou pomoc na základě žádosti zákonného zástupce, žádosti dítěte a žádosti OSPOD
Hlavní město Praha	25	29	47	17	138	48	54	102
Středočeský kraj	45	44	116	15	175	75	28	107
Jihočeský kraj	26	26	88	12	116	33	33	51
Plzeňský kraj	19	13	91	15	163	31	32	88
Karlovarský kraj	8	15	59	2	97	23	5	42
Ústecký kraj	87	45	198	25	161	46	66	189
Liberecký kraj	28	15	44	3	75	29	20	55
Královéhradecký kraj	14	17	73	12	70	53	34	48
Pardubický kraj	24	22	34	4	92	32	14	75
Kraj Vysočina	14	14	28	2	52	19	15	34
Jihomoravský kraj	38	32	168	28	119	80	36	135
Olomoucký kraj	23	18	77	7	74	38	25	82
Zlínský kraj	4	11	35	28	77	36	12	56
Moravskoslezský kraj	41	50	224	5	358	128	47	161
Celkem ČR	396	351	1 282	175	1 767	671	421	1 225

Pramen: MPSV

POČET KLIENTŮ EVIDOVANÝCH KURÁTORY PRO MLÁDEŽ V ROCE 2018

(V20-01 odd. III.)

Územní jednotka	Počet evidovaných klientů celkem	v tom	
		děti do 15 let	mladistvých
Hlavní město Praha	1 998	799	1 199
Středočeský kraj	3 004	1 399	1 605
Jihočeský kraj	1 941	906	1 035
Plzeňský kraj	1 105	502	603
Karlovarský kraj	1 021	498	523
Ústecký kraj	3 973	1 911	2 062
Liberecký kraj	1 005	491	514
Královéhradecký kraj	1 308	633	675
Pardubický kraj	872	406	466
Kraj Vysočina	1 111	563	548
Jihomoravský kraj	3 237	1 386	1 851
Olomoucký kraj	1 071	541	530
Zlínský kraj	805	323	482
Moravskoslezský kraj	4 446	2 097	2 349
Celkem ČR	26 897	12 455	14 442

Pramen: MPSV

POČET KLIENTŮ KURÁTORŮ PRO MLÁDEŽ PODLE TYPU ŘEŠENÝCH PŘÍPADŮ V ROCE 2018

(V20-01 odd. IV.)

Územní jednotka	Trestná činnost		Výchovné problémy		Uložená trestní opatření	Uložená výchovná opatření mladistvým	Opatření uložená dětem mladším 15 let	Mladiství ve výkonu vazby nebo ve výkonu odnětí svobody	Přestupky
	počet klientů celkem	z toho dětí do 15 let	počet klientů celkem	z toho dětí do 15 let					
Hlavní město Praha	265	81	1 341	579	49	35	44	9	146
Středočeský kraj	360	144	2 190	1 051	94	27	72	4	442
Jihočeský kraj	245	103	1 253	629	54	27	44	9	222
Plzeňský kraj	191	72	766	350	38	22	39	6	120
Karlovarský kraj	181	68	771	386	35	27	31	12	137
Ústecký kraj	534	213	2 334	1 348	106	31	92	15	582
Liberecký kraj	219	111	737	352	31	34	31	9	93
Královéhradecký kraj	221	114	923	461	69	32	60	2	158
Pardubický kraj	162	77	609	298	38	20	41	3	93
Kraj Vysočina	184	89	589	311	25	33	29	3	82
Jihomoravský kraj	550	270	2 111	1 019	147	97	152	12	291
Olomoucký kraj	297	110	807	465	48	25	67	8	199
Zlínský kraj	137	58	408	194	50	26	35	3	65
Moravskoslezský kraj	715	331	2 980	1 615	198	99	170	31	557
Celkem ČR	4 261	1 841	17 819	9 058	982	535	907	126	3 187

Pramen: MPSV

POČET DĚTÍ V NÁHRADNÍ RODINNÉ PÉČI (pěstounská péče, osobní péče poručníka, péče jiné fyzické osoby)

(V20-01 odd. V.A)

Územní jednotka	Počet dětí v náhradní rodinné péči k 31. 12. 2018	z toho se zdravotním postižením	Zánik náhradní rodinné péče ve sledovaném roce				nabytí plné svéprávnosti dítěte	jiným způsobem	celkem
			z toho dítě odešlo						
			k rodičům	do jiné formy náhradní rodinné péče	do osvojení	do ústavního zařízení nebo do ZDVOP			
Hlavní město Praha	1 362	27	21	58	8	17	74	252	
Středočeský kraj	2 062	77	37	67	15	25	117	317	
Jihočeský kraj	1 037	36	27	26	5	14	64	166	
Pízeňský kraj	1 191	40	33	37	5	9	70	182	
Karlovarský kraj	922	17	15	44	12	4	63	172	
Ústecký kraj	2 779	106	41	41	18	19	158	342	
Liberecký kraj	945	29	14	24	10	12	32	133	
Královéhradecký kraj	945	43	20	50	10	10	53	170	
Pardubický kraj	893	82	16	53	3	13	51	153	
Kraj Vysočina	632	54	4	9	3	7	44	77	
Jihomoravský kraj	1 726	63	30	37	9	24	104	238	
Olomoucký kraj	1 072	22	36	35	8	11	73	194	
Zlínský kraj	708	31	13	31	1	3	61	122	
Moravskoslezský kraj	3 352	90	98	180	27	38	218	743	
Celkem ČR	19 626	717	405	692	134	206	1 182	642	3 261

Pramen: MPSV

VÝVOJ POČTU PĚSTOUNŮ, PORUČNÍKŮ A JINÝCH PEČUJÍCÍCH OSOB

(V20-01 odd. V.B)

Územní jednotka	Počet osob, které mají svěřeno alespoň jedno dítě do náhradní rodinné péče*		
	ve sledovaném roce přibylo	ve sledovaném roce ubylo	
Hlavní město Praha	273	209	1 377
Středočeský kraj	387	243	2 129
Jihočeský kraj	249	174	1 183
Plzeňský kraj	204	121	1 022
Karlovarský kraj	189	147	881
Ústecký kraj	474	272	2 683
Liberecký kraj	169	98	886
Královéhradecký kraj	191	111	1 055
Pardubický kraj	203	144	920
Kraj Vysočina	103	65	680
Jihomoravský kraj	308	239	1 700
Olomoucký kraj	178	134	1 071
Zlínský kraj	156	117	727
Moravskoslezský kraj	701	538	3 536
Celkem ČR	3 785	2 612	19 850

Pramen: MPSV

* zahrnuje počet pěstounů, poručníků a jiných pečujících osob než rodičů

VÝVOJ POČTU ŽÁDOSTÍ O NÁHRADNÍ RODINNOU PÉČI

(V20-01 odd. V.C)

Územní jednotka	Počet žádostí o osvojení		Počet žádostí o pěstounskou péči	
	podaných ve sledovaném roce	nevyřízených k 31. 12. 2018	podaných ve sledovaném roce	nevyřízených k 31. 12. 2018
Hlavní město Praha	78	75	34	16
Středočeský kraj	100	153	47	49
Jihočeský kraj	24	44	15	13
Plzeňský kraj	24	26	25	22
Karlovarský kraj	10	9	5	7
Ústecký kraj	51	65	54	41
Liberecký kraj	14	24	18	20
Královéhradecký kraj	16	24	34	25
Pardubický kraj	19	29	16	34
Kraj Vysočina	14	53	16	37
Jihomoravský kraj	66	135	33	72
Olomoucký kraj	18	26	14	24
Zlínský kraj	14	43	25	37
Moravskoslezský kraj	49	107	81	125
Celkem ČR	497	813	417	522

Pramen: MPSV

ZAŘÍZENÍ SOCIÁLNĚ-PRÁVNÍ OCHRANY K 31. 12. 2018*

(V20-01 odd. VIII.)

Územní jednotka	Počet zařízení*	z toho						
		zařízení				zřizovatel		
		odborného poradenství pro péči o děti	sociálně výchovné činnosti	pro děti vyžadující okamžitou pomoc	výchovně rekreační tábory	krajský úřad	obecní úřad	nestátní organizace
Hlavní město Praha	25	6	3	7	9	1	1	23
Středočeský kraj	16	4	0	4	8	3	4	9
Jihočeský kraj	21	7	6	2	6	1	0	20
Plzeňský kraj	11	5	0	6	0	3	2	6
Karlovarský kraj	14	4	5	2	3	2	2	10
Ústecký kraj	13	0	0	8	5	2	0	11
Liberecký kraj	3	1	1	1	0	1	0	2
Královéhradecký kraj	35	20	5	2	8	2	1	32
Pardubický kraj	21	0	3	4	14	3	0	18
Kraj Vysočina	16	3	4	4	5	5	4	7
Jihomoravský kraj	18	6	3	6	3	4	1	13
Olomoucký kraj	12	3	4	5	0	4	0	8
Zlínský kraj	7	1	3	2	1	1	0	6
Moravskoslezský kraj	35	13	5	5	12	4	2	29
Celkem ČR	247	73	42	58	74	36	17	194

Pramen: MPSV

* dle odst. 1 § 39 zákona č. 359/1999 Sb., o sociálně-právní ochraně dětí, ve znění pozdějších předpisů, zahrnuje zařízení odborného poradenství pro péči o děti, zařízení sociálně výchovné činnosti, zařízení pro děti vyžadující okamžitou pomoc a výchovně rekreační tábory pro děti

POČET PODANÝCH NÁVRHŮ SOUDU/OZNÁMENÍ POLICII ZE STRANY ORGÁNŮ SPOD V ROCE 2018

(V20-01 odd. VII.A)

Územní jednotka	Podané podněty (návrhy) soudu na							Podané podněty (oznámení) policii				
	omezení rodičovské zodpovědnosti	zbavení rodičovské zodpovědnosti	pozastavení rodičovské zodpovědnosti	výchovná opatření (§ 13 zák. č. 359/1999 Sb.)	výchovná opatření (§ 13a zák. č. 359/1999 Sb.)	nařízení ústavní výchovy	zrušení ústavní výchovy	zanedbání povinné výživy	týrání svěřené osoby	ohrožování výchovy dítěte	ubližení na zdraví	jiný trestný čin*
Hlavní město Praha	7	33	1	83	21	88	12	52	42	73	7	32
Středočeský kraj	9	38	2	81	26	57	18	46	41	42	2	22
Jihočeský kraj	3	8	1	110	11	50	5	51	26	48	2	30
Plzeňský kraj	12	26	3	121	12	51	3	5	7	34	0	10
Karlovarský kraj	0	2	2	21	21	36	20	3	2	12	0	2
Ústecký kraj	6	37	4	47	13	133	35	60	34	70	2	18
Liberecký kraj	5	21	1	12	12	38	7	20	11	11	2	16
Královéhradecký kraj	7	6	2	56	4	47	9	3	8	24	5	14
Pardubický kraj	3	6	0	48	17	36	5	0	12	22	2	20
Kraj Vysočina	4	9	2	30	7	24	6	25	6	22	1	10
Jihomoravský kraj	11	39	0	84	4	101	37	22	19	65	5	21
Olomoucký kraj	9	10	0	79	1	52	7	7	16	20	2	11
Zlínský kraj	11	7	3	34	13	17	8	3	13	36	4	10
Moravskoslezský kraj	10	38	5	130	8	99	26	24	47	157	8	35
Celkem ČR	97	280	26	936	170	829	198	321	284	636	42	251

Pramen: MPSV

* jiný trestný čin proti životu, zdraví, lidské důstojnosti nebo jmění dítěte

ČINNOSTI ORGÁNŮ SPOD V ROCE 2018

(V20-01 odd. VII.A)

Územní jednotka	Orgán sociálně-právní ochrany jmenován opatrovníkem	Počet případů, ve kterých bylo soudem rozhodnuto o styku dítěte s rodičem nebo jinou osobou pod dohledem OSPOD	Počet případů, ve kterých OSPOD vykonával funkci veřejného poručníka dítěte	Počet případů domácího násilí, kterého jsou přítomny děti a které jsou řešeny OSPOD	Počet dětí odložených do babyboxu
Hlavní město Praha	6 410	6	40	180	2
Středočeský kraj	10 747	22	67	201	4
Jihočeský kraj	5 472	14	32	138	1
Plzeňský kraj	5 463	9	41	96	0
Karlovarský kraj	2 677	21	17	63	0
Ústecký kraj	13 246	18	131	286	1
Liberecký kraj	4 312	5	27	93	1
Královéhradecký kraj	4 245	21	26	111	0
Pardubický kraj	3 410	6	31	95	2
Kraj Vysočina	3 669	9	20	65	0
Jihomoravský kraj	7 615	9	88	257	2
Olomoucký kraj	4 458	2	46	81	1
Zlínský kraj	3 582	11	14	137	0
Moravskoslezský kraj	9 300	4	103	334	2
Celkem ČR	84 606	157	683	2 137	16

Pramen: MPSV

POČET TÝRANÝCH, ZNEUŽÍVANÝCH A ZANEDBÁVANÝCH DĚTÍ PODLE VĚKU DÍTĚTE A SOCIÁLNÍHO PROSTŘEDÍ V ROCE 2018

(V20-01 odd. IX)

		Počet dětí															
		tělesné týrání		psychické týrání		sexuální zneužívání		dětská pomografie		dětská prostituce		zanedbávání dětí		celkem			
		chlapci	dívky	chlapci	dívky	chlapci	dívky	chlapci	dívky	chlapci	dívky	chlapci	dívky	chlapci	dívky		
Nahlášeno případů	do 1 roku	15	20	24	27	0	0	0	0	0	0	0	0	254	229	293	276
	od 1 roku do 3 let	29	23	47	54	1	6	0	2	0	0	0	0	365	420	442	505
	z toho od 3 do 6 let	50	36	106	114	14	39	2	1	0	0	0	0	500	520	672	710
	od 6 do 15 let	159	127	245	243	114	429	16	86	0	2	1 884	1 790	2 418	2 677		
	od 15 do 18 let	27	45	36	70	17	100	9	35	0	0	444	402	533	652		
Sociální prostředí dítěte	v péči rodičů	266	227	450	485	126	510	25	118	0	2	3 259	3 186	4 126	4 528		
	náhradní rodinná péče	10	21	8	19	7	30	0	2	0	0	124	116	149	188		
	ústavní péče nebo ZDVOP	4	3	0	4	13	34	2	4	0	0	64	59	83	104		
Celkem ČR		280	251	458	508	146	574	27	124	0	2	3 447	3 361	4 358	4 820		

Pramen: MPSV

Pozn.:

Zaznamenány jsou počty případů týraných nebo zneužívaných dětí oznámených orgánu SPOD (ve vztahu ke každému dítěti je zaznamenán pouze jeden převládající typ týrání/zneužívání).

POČET ZAMĚSTNANCŮ ORGÁNŮ SPOD V ROCE 2018

(V20-01 odd. XI.)

Územní jednotka	Počet kurátorů pro děti a mládež	Počet zaměstnanců pro náhradní rodinnou péči	Počet zaměstnanců OSPOD - celkem
Hlavní město Praha	87	34	308
Středočeský kraj	34	25	172
Jihočeský kraj	37	13	138
Plzeňský kraj	29	24	121
Karlovarský kraj	26	19	126
Ústecký kraj	64	35	314
Liberecký kraj	54	39	254
Královéhradecký kraj	19	1	78
Pardubický kraj	21	20	137
Kraj Vysočina	82	26	380
Jihomoravský kraj	35	23	161
Olomoucký kraj	62	32	261
Zlínský kraj	26	9	131
Moravskoslezský kraj	24	3	101
Celkem ČR	600	303	2 682

Pramen: MPSV

POČET DĚTÍ S NAŘÍZENOU ÚSTAVNÍ VÝCHOVOU NEBO ULOŽENOU OCHRANNOU VÝCHOVOU UMÍSTĚNÝCH V ÚSTAVNÍCH ZAŘÍZENÍCH

(V20-01 odd. V.E)

Územní jednotka	Počet umístěných dětí s nařízenou ústavní výchovou ve sledovaném roce		Ve sledovaném roce byla ústavní výchova ukončena z důvodu					Počet dětí umístěných dětí s uloženou ochrannou výchovou ve sledovaném roce		Ve sledovaném roce byla ochranná výchova ukončena z důvodu						Počet dětí s uloženou ochrannou výchovou k 31. 12. 2018	
			návratu do původní rodiny	předání dítěte do péče příbuzných nebo jiných osob blízkých	umístění do NRP	uplynutí stanovené doby trvání	zletilosti	ostatní*	Počet dětí s nařízenou ústavní výchovou k 31. 12. 2018	Počet umístěných dětí s uloženou ochrannou výchovou ve sledovaném roce	návratu do původní rodiny	předání dítěte do péče příbuzných nebo jiných osob blízkých	umístění do NRP	nařízení ústavní výchovy	zletilosti		ostatní*
Hlavní město Praha	107		20	8	2	1	43	16	289	2	0	0	0	0	1	0	2
Středočeský kraj	141		58	8	14	13	53	13	518	2	0	0	0	0	0	0	2
Jihočeský kraj	100		15	4	6	0	45	9	274	0	0	0	0	1	0	0	2
Plzeňský kraj	137		36	1	12	5	45	11	434	3	0	0	0	0	0	0	5
Karlovarský kraj	75		31	9	8	0	33	4	278	4	0	0	0	5	0	0	8
Ústecký kraj	243		80	14	34	3	133	12	1 239	4	0	0	0	4	1	0	5
Liberecký kraj	87		20	3	7	1	29	6	342	1	0	0	0	0	0	0	6
Královéhradecký kraj	76		22	3	3	8	32	4	273	1	0	0	0	2	0	0	2
Pardubický kraj	73		11	7	5	3	37	1	242	0	1	0	0	0	0	0	0
Kraj Vysočina	53		10	6	2	2	33	0	197	1	0	0	0	0	0	0	3
Jihomoravský kraj	179		49	6	3	2	67	64	629	12	0	0	0	2	2	0	16
Olomoucký kraj	115		26	4	3	2	32	9	406	5	0	0	0	8	1	0	8
Zlínský kraj	30		10	0	3	0	23	6	119	2	0	0	0	1	0	0	3
Moravskoslezský kraj	196		56	12	13	0	101	22	680	16	1	0	0	8	2	0	18
Celkem ČR	1 612		444	85	115	40	706	177	5 920	53	2	0	0	32	6	0	80

Pramen: MPSV

* zahrnuje rovněž případy dětí, u kterých byla ve sledovaném roce změněna ústavní výchova na ochrannou výchovu a naopak

9. SOCIÁLNÍ PRÁCE

9.1 Počet klientů sociálních pracovníků k 31. 12. 2018

9.2 Sociální práce s osobami propuštěnými z vězení a ze školských zařízení pro výkon ústavní nebo ochranné výchovy v roce 2018

9.3 Počet sociálních pracovníků v oblasti sociální práce

POČET KLIENTŮ SOCIÁLNÍCH PRACOVNÍKŮ K 31. 12. 2018

(V26-01)

Územní jednotka	Počet klientů sociálních pracovníků podle cílových skupin k 31. 12. 2018																
	osoby se zdravotním postižením nebo duševním onemocněním	osoby závislé na péči jiné osoby	osoby s různým stupněm omezení / způsobilosti k právním úkonům	osoby ohrožené sociálním vyloučením	osoby ohrožené rizikovým způsobem života	oběti agrese, trestné činnosti a domácího násilí	osoby, které se nacházejí v nejistém či neadekvátním bydlení	nezaměstnaní	imigranti	rodiny s dětmi	anonymní klienti	další skupiny osob jiné neuvedené	repatriace	deportace	senioři (65 let a více)	osoby neschopné splácet závazky a pohledávky	osoby bez příštího (bez domova)
Hlavní město Praha	4 330	436	1 002	5 244	1 759	63	1 726	556	44	154	5 093	2 226	1	0	7 657	1 051	1 432
Středočeský kraj	1 811	545	660	2 276	1 742	176	1 732	1 018	6	547	11 621	951	10	2	2 957	1 076	530
Jihočeský kraj	285	63	171	357	140	12	466	266	0	47	1 421	74	0	0	681	773	90
Píseňský kraj	904	192	700	527	1 415	18	463	369	0	179	735	355	0	0	888	785	244
Karlovarský kraj	531	296	325	729	318	13	499	541	0	147	143	166	0	0	443	682	185
Ústecký kraj	432	185	127	655	1 132	36	648	805	4	461	2 529	276	0	0	607	959	245
Liberecký kraj	475	189	139	287	126	22	317	467	2	173	845	115	0	1	525	393	155
Královéhradecký kraj	908	251	1 005	1 212	354	28	472	185	1	157	2 609	213	0	0	1 295	340	181
Parubický kraj	563	160	303	540	504	18	562	253	1	59	380	172	0	0	630	163	124
Kraj Vysočina	472	123	176	288	454	16	293	221	3	90	18	105	1	0	266	149	88
Jihomoravský kraj	1 981	311	302	1 089	2 189	48	2 472	1 480	5	346	803	598	1	0	2 279	644	538
Olomoucký kraj	3 851	1 653	613	1 466	2 395	126	1 819	5 719	12	2 753	7 221	2 778	0	0	2 447	1 067	703
Zlínský kraj	1 243	284	464	678	679	32	863	569	8	131	2 316	494	1	0	1 622	628	357
Moravskoslezský kraj	5 406	598	4 235	2 752	2 996	87	3 251	2 477	9	245	7 788	1 667	0	0	5 977	1 437	528
Celkem ČR	23 192	5 286	10 222	18 100	16 203	695	15 583	14 926	95	5 489	43 522	10 190	14	3	28 274	10 147	5 400

Pramen: MPSV

SOCIÁLNÍ PRÁCE S OSOBAMI PROPUSŘTĚNÝMI Z VĚZENÍ A ZE ŠKOLSKÝCH ZAŘÍZENÍ PRO VÝKON ÚSTAVNÍ NEBO OCHRANNÉ VÝCHOVY V ROCE 2018

(V26-01)

Územní jednotka	Počet osob propuštěných z výkonu trestu, ve výkonu trestu, popř. před výkonem trestu, se kterými sociální pracovník pracoval	z toho				Počet osob propuštěných ze školských zařízení pro výkon ústavní nebo ochranné výchovy, se kterými sociální pracovník pracoval	z toho	
		počet osob, jimž byla poskytnuta pouze jednorázová pomoc po propuštění z VTOS	počet osob, jimž byla poskytována opakovaná pomoc po propuštění z VTOS	počet osob propuštěných z VTOS, s nimiž se pracovalo ve VTOS	počet osob propuštěných z VTOS, s nimiž se pracovalo před nástupem do VTOS		počet osob, jimž byla poskytována pomoc po propuštění ze školského zařízení pro výkon ústavní nebo ochranné výchovy, se kterými sociální pracovník pracoval	počet osob, jimž byla poskytována pomoc před propuštěním ze školského zařízení pro výkon ústavní nebo ochranné výchovy
Hlavní město Praha	1 198	566	502	553	227	44	24	17
Středočeský kraj	779	374	208	423	112	33	22	26
Jihočeský kraj	322	168	87	132	9	17	15	11
Píseňský kraj	573	190	324	232	40	43	15	29
Karlovarský kraj	331	174	131	119	37	40	6	23
Ústecký kraj	980	556	330	481	18	92	26	63
Liberecký kraj	324	119	79	99	33	21	6	20
Královéhradecký kraj	482	166	61	89	34	30	6	26
Pardubický kraj	271	114	69	166	45	18	9	10
Kraj Vysočina	339	169	76	104	27	16	9	12
Jihomoravský kraj	649	255	267	262	171	50	18	12
Olomoucký kraj	578	180	151	405	106	33	11	14
Zlínský kraj	241	144	82	127	79	22	7	20
Moravskoslezský kraj	1 324	581	572	723	123	67	23	38
Celkem ČR	8 391	3 756	2 939	3 915	1 061	526	197	321

Pramen: MPSV
VTOS - výkon trestu odnětí svobody

POČET SOCIÁLNÍCH PRACOVNÍKŮ V OBLASTI SOCIÁLNÍ PRÁCE

(V26-01)

Územní jednotka	Počet							
	sociálních pracovníků vykonávajících činnost sociální práce	z toho vykonávající			veřejných opatrovníků	protidrogových koordinátorů	romských poradců	pracovníků sociální prevence
		koordinaci a realizaci sociální práce	činnosti soc. práce se zaměřením na cílové skupiny	činnosti dle § 92 b) zákona o soc. službách				
Hlavní město Praha	176	78	100	42	50	19	11	40
Středočeský kraj	119	82	52	31	62	23	15	19
Jihočeský kraj	73	59	17	22	47	12	13	0
Plzeňský kraj	86	70	20	17	41	12	13	4
Karlovarský kraj	43	35	23	9	23	2	3	3
Ústecký kraj	122	88	29	19	62	3	2	3
Liberecký kraj	49	42	29	20	28	9	10	10
Královéhradecký kraj	81	62	33	17	45	11	7	8
Pardubický kraj	77	61	12	19	43	11	14	8
Kraj Vysočina	69	48	3	18	39	10	13	8
Jihomoravský kraj	136	59	60	37	43	8	6	19
Olomoucký kraj	83	64	18	14	29	7	12	15
Zlínský kraj	68	54	33	16	32	8	8	3
Moravskoslezský kraj	239	154	109	64	113	13	18	11
Celkem ČR	1 421	956	538	345	657	148	145	151

Pramen: MPSV

10. PŘÍJMY A VÝDAJE KAPITOLY 313

- 10.1 Vývoj plnění rozpočtu kapitoly 313 - MPSV ČR
- 10.2 Vývoj plnění rozpočtu příjmů organizačních složek státu
- 10.3 Vývoj plnění rozpočtu výdajů organizačních složek státu
- 10.4 Vývoj výdajů na transfery obyvatelstvu

VÝVOJ PLNĚNÍ ROZPOČTU KAPITOLY 313 - MPSV ČR

v tis. Kč

Ukazatel	Skutečnost 2017	Schválený rozpočet 2018	Rozpočet po změnách 2018	Konečný rozpočet 2018	Skutečnost 2018	% plnění rozpočtu po změnách	Index 2018/2017
PŘÍJMY celkem	461 986 861	489 127 980	492 074 805		510 774 253	103,80	110,56
v tom: daňové příjmy	737 347	610 000	610 000		845 589	138,62	114,68
příjmy z pojistného, vč.pokut, penále a přírážky k pojistnému	453 610 696	482 457 901	482 457 901		498 697 128	103,37	109,94
z toho: pojistné na důchodové pojištění vč.pokut a penále	405 025 823	430 815 011	430 815 011		445 221 047	103,34	109,92
nedaňové příjmy	1 184 936	620 000	619 900		1 109 350	178,96	93,62
kapitálové příjmy	2 065	0	0		788	x	38,14
přijaté transfery	6 451 818	5 440 079	8 387 004		10 121 399	120,68	156,88
VÝDAJE celkem	559 585 967	591 611 343	594 284 617	602 940 847	592 402 047	99,68	105,86
Běžné výdaje celkem ^{1) 4)}	558 350 704	590 534 926	593 272 676	600 044 616	591 036 789	99,62	105,85
v tom:							
Běžné výdaje organizačních složek státu celkem	538 646 698	570 047 074	569 891 109	574 967 359	566 584 614	99,42	105,19
v tom: platy zaměstnanců na služebních místech dle zákona o státní službě	7 515 848	8 204 978	8 208 240	8 537 440	8 289 311	100,99	110,29
z toho: platy zaměstnanců ve státní správě	7 415 358	7 585 222	7 573 944	7 850 538	7 640 677	100,88	103,04
povinné pojistné placené zaměstnavatelem ²⁾	2 548 233	2 789 693	2 790 802	2 903 285	2 811 057	100,73	110,31
převod fondu kulturních a sociálních potřeb	148 711	163 047	163 050	168 943	163 682	100,39	110,07
věcné výdaje	4 476 321	4 637 349	4 537 010	5 126 878	4 374 017	96,41	97,71
dávky důchodového pojištění	404 627 324	424 200 000	424 200 000	424 200 000	423 717 100	99,89	104,72
dávky nemocenského pojištění	28 315 589	32 460 000	34 460 000	34 460 000	33 973 697	98,59	119,98
ostatní sociální dávky	1 458	4 000	4 000	4 000	1 356	33,91	93,01
dávky státní sociální podpory a péčovské péče	37 884 948	44 750 000	41 600 000	41 600 000	40 141 549	96,49	105,96
dávky pomoci v hmotné nouzi	7 499 758	8 601 660	7 781 660	7 781 660	5 426 112	69,73	72,35
dávky osobám se zdravotním postižením	1 997 097	2 900 000	2 900 000	2 900 000	2 666 354	91,94	133,51
podpory v nezaměstnanosti	7 853 520	7 000 000	7 700 000	7 780 000	7 542 836	97,96	96,04
příspěvek na péči podle zákona o sociálních službách	25 174 334	26 000 000	26 200 000	26 200 000	26 067 510	99,49	103,55
aktivní politika zaměstnanosti	4 760 642	2 436 347	2 936 347	6 119 153	4 398 223	149,79	92,39
příspěvek na podporu zaměstnávání osob se zdravotním postižením	5 675 572	5 500 000	6 050 000	6 826 000	6 754 655	111,65	119,01
výdaje spojené s realizací zákona č. 118/2000 Sb. (insolvence)	167 343	400 000	360 000	360 000	257 154	71,43	153,67
Výdaje spojené s realizací odškodňovacích zákonů	549 150	600 000	571 200	571 200	496 689	86,96	90,45
Příspěvky na činnost zřízeným příspěvkovým organizacím	329 859	350 462	359 411	359 637	356 347	99,15	108,03
Neinvestiční transfery zřízeným příspěvkovým organizacím ³⁾	331 508	18 531	36 603	47 103	43 376	118,50	13,08
Institucionální podpora výzkumných organizací podle zhodnocení jimi dosažených výsledků (VÚPSV, ÚÚBP) ⁴⁾	9 977	60 000	59 726	59 726	59 726	100,00	598,61
Neinvestiční transfery veřejným výzkumným institucím (VÚPSV, ÚÚBP) ⁵⁾	39 422	40 755	41 757	41 757	26 021	62,32	66,00
Úhrada nákladů odborovým orgánům na BOZP	40 000	53 000	53 000	53 000	40 593	76,59	101,48
Úhrada nákladů vzniklých dle ustanovení § 320a zákoníku práce	34 268	33 358	33 358	33 358	32 294	96,81	94,24
Neinvestiční nedávkové transfery	18 369 821	19 331 746	22 226 513	23 911 478	23 397 130	105,27	127,37
v tom: spolky	1 385 252	390 466	1 574 992	2 000 140	1 944 943	123,49	140,40
církev a náboženské společnosti	224 818	76 000	318 732	339 754	316 591	99,33	140,82
obecně prospěšné společnosti	675 822	58 000	813 420	966 757	893 823	109,88	132,26
nefinanční podnikatelské subjekty - fyz. osoby a právnické osoby	586 859	0	759 672	850 667	826 670	108,82	140,86
ostatní neinvestiční transfery nezisk. org., příspěvkovým a podobným organizacím	363 520	150 000	557 463	667 853	643 402	115,42	176,99
neinvestiční transfery územním celkům	15 133 550	18 657 280	18 202 234	19 086 306	18 771 702	103,13	124,04
Investiční výdaje neevidované v EDS/SMVS (výdaje OPZ)	13 814	24 170	13 462	17 865	1 858	13,80	13,45
Investiční transfery neevidované v EDS/SMVS (výdaje OPZ)	94 397	40 000	40 000	40 000	24 294	60,73	25,74
Výdaje vedené v informačním systému programového financování EDS/SMVS ⁶⁾	1 127 052	1 012 247	958 479	2 838 365	1 339 106	139,71	118,81

Pramen: MPSV (SZÚ 2018)

¹⁾ neobsahuje běžné výdaje a transfery v celkové výši 125 775 Kč, které jsou součástí programového financování a obsahuje investiční výdaje v rámci institucionální podpory v.v.i ve výši 4 225 000 Kč

²⁾ neobsahuje výdaje na pojistné odváděné v souvislosti s výplatou odměny pěstouna ve výši 841 671 435 Kč, které jsou součástí závazného ukazatele "Dávky státní sociální podpory"

³⁾ neobsahuje neinvestiční transfery vedené v informačním systému programového financování EDS/SMVS ve výši 106 117 Kč

⁴⁾ včetně investičních výdajů neevidovaných v informačním systému programového financování EDS/SMVS ve výši 4 225 000 Kč

⁵⁾ neobsahuje výdaje OPZ ve výši 12 365 658,46 Kč, které jsou součástí závazného ukazatele "Aktivní politika zaměstnanosti" a

výdaje OPZ ve výši 15 554 566,64 Kč, které jsou součástí závazného ukazatele "Neinvestiční nedávkové transfery"

⁶⁾ včetně běžných výdajů ve výši 19 658 Kč a neinvestičních transferů ve výši 106 117 Kč, které souvisí s investičními výdaji a jsou vedeny v EDS/SMVS

VÝVOJ PLNĚNÍ ROZPOČTU PŘÍJMŮ ORGANIZAČNÍCH SLOŽEK STÁTU

v tis. Kč

	Skutečnost 2017	Schválený rozpočet 2018	Rozpočet po změnách 2018	Skutečnost 2018	% plnění rozpočtu po změnách	Index 2018/2017
Příjmy celkem	461 986 861	489 127 980	492 074 805	510 774 253	103,80	110,56
v tom: ČSSZ	454 447 427	482 940 507	482 941 578	499 460 433	103,42	109,90
SÚIP	3 267	700	700	51 608	x	x
MPSV	2 789 195	3 144 892	6 090 647	6 761 288	111,01	242,41
ÚP ČR	4 744 433	3 027 676	3 027 676	4 494 071	148,43	94,72
Úřad pro MPOD	2 540	14 205	14 205	6 854	48,25	269,84
v tom: daňové příjmy	737 347	610 000	610 000	845 589	138,62	114,68
v tom: ČSSZ	33 663	-	-	35 083	x	104,22
MPSV	1 257	-	-	1 436	x	114,26
Úřad pro MPOD	0	-	-	61	x	x
ÚP ČR	702 428	610 000	610 000	809 010	132,62	115,17
z toho: odvody nahrazující zaměstnávání občanů se změněnou pracovní schopností (ÚP ČR)	686 526	605 000	605 000	795 543	131,49	115,88
příjmy z pojistného na sociální zabezpečení a příspěvku na státní politiku zaměstnanosti (ČSSZ)	453 610 696	482 457 901	482 457 901	498 697 128	103,37	109,94
z toho: pojistné na důchodové pojištění	405 025 823	430 815 011	430 815 011	445 221 047	103,34	109,92
nedaňové příjmy	1 184 936	620 000	619 900	1 109 350	178,96	93,62
v tom: ČSSZ	801 259	470 100	470 100	714 508	151,99	89,17
SÚIP	2 812	700	700	1 516	216,55	53,90
MPSV	5 137	2 200	2 200	7 595	345,21	147,84
ÚP ČR	375 727	147 000	146 900	385 731	262,58	102,66
Úřad pro MPOD	-	-	-	-	x	x
z toho: splátky půjček (ÚP ČR)	890	-	-	1 017	x	114,35
dobrovolné pojistné (ČSSZ)	452 323	310 000	310 000	488 215	157,49	107,93
vratky důchodů z minulých let (ČSSZ)	121 607	160 100	107 600	102 648	95,40	84,41
kapitálové příjmy	2 065	-	-	788	x	38,14
v tom: ČSSZ	727	-	-	295	x	40,55
SÚIP	403	-	-	219	x	54,44
MPSV	-	-	-	71	x	x
ÚP ČR	935	-	-	202	x	21,65
Úřad pro MPOD	-	-	-	-	x	x
přijaté transfery	6 451 818	5 440 079	8 387 004	10 121 399	120,68	156,88
v tom: ČSSZ	1 082	12 506	13 576	13 419	98,84	x
SÚIP	51	-	-	49 873	x	x
MPSV	2 782 802	3 142 692	6 088 447	6 752 186	110,90	242,64
ÚP ČR	3 665 343	2 270 676	2 270 776	3 299 127	145,29	90,01
Úřad pro MPOD	2 540	14 205	14 205	6 793	47,82	267,45

Pramen: MPSV (SZÚ 2018)

VÝVOJ PLNĚNÍ ROZPOČTU VÝDAJŮ ORGANIZAČNÍCH SLOŽEK STÁTU

v tis. Kč

	Skutečnost 2017	Schválený rozpočet 2018	Rozpočet po změnách 2018	Konečný rozpočet 2018	Skutečnost 2018	% plnění rozpočtu po změnách	Index 2018/2017
Výdaje OSS celkem	16 317 613	17 387 589	17 254 897	19 343 640	17 067 146	98,91	104,59
v tom: ČSSZ	5 968 312	6 376 383	6 508 832	6 858 081	6 256 699	96,13	104,83
MPSV	4 045 567	4 334 795	4 401 745	5 165 687	3 925 999	89,19	97,04
SÚIP	489 849	544 318	544 318	598 064	525 423	96,53	107,26
ÚP ČR	5 779 194	6 083 460	5 750 172	6 671 888	6 321 666	109,94	109,39
Úřad pro MPOD	34 691	48 634	49 831	49 920	37 359	74,97	107,69
v tom: platy zaměstnanců a ostatní platby za provedenou práci	7 515 848	8 204 978	8 208 240	8 537 440	8 289 311	100,99	110,29
v tom: ČSSZ	2 821 794	3 071 118	3 081 683	3 083 151	3 078 065	99,88	109,08
MPSV	779 248	922 791	904 512	941 173	877 600	97,02	112,62
SÚIP	293 150	311 823	311 823	312 889	312 780	100,31	106,70
ÚP ČR	3 603 484	3 875 879	3 886 616	4 176 532	3 999 958	102,92	111,00
Úřad pro MPOD	18 171	23 368	23 606	23 695	20 909	88,58	115,07
věcné výdaje celkem	4 605 303	4 788 632	4 678 587	5 272 858	4 474 783	95,64	97,17
v tom: ČSSZ ¹⁾	1 698 554	1 774 919	1 744 919	1 858 028	1 791 678	102,68	105,48
MPSV ²⁾	1 999 723	2 096 106	2 367 185	2 379 411	1 744 905	73,71	87,26
SÚIP	77 419	88 303	80 303	86 141	78 776	98,10	101,75
ÚP ČR	819 600	812 369	468 344	931 442	850 418	181,58	103,76
Úřad pro MPOD	10 008	16 935	17 835	17 835	9 006	50,50	89,99
institucionální podpora výzkumných organizací podle zhodnocení jimi dosažených výsledků - MPSV	9 977	60 000	59 726	59 726	59 726	100,00	598,61
neinvestiční příspěvky a neinvestiční transfery zřízeným příspěvkovým organizacím - MPSV ³⁾	661 366	368 993	396 014	406 739	399 723	100,94	60,44
povinné pojistné placené zaměstnavatelem	2 548 233	2 789 693	2 790 802	2 903 285	2 811 057	100,73	110,31
v tom: ČSSZ	956 563	1 044 180	1 044 180	1 048 271	1 045 625	100,14	109,31
MPSV	260 882	313 820	314 871	321 274	293 813	93,31	112,62
SÚIP	100 138	106 020	106 020	106 467	106 354	100,32	106,21
ÚP ČR	1 224 497	1 317 799	1 317 799	1 419 341	1 358 226	103,07	110,92
Úřad pro MPOD	6 153	7 874	7 932	7 932	7 038	88,72	114,38
převod fondu kulturních a sociálních potřeb	148 711	163 047	163 050	168 943	163 682	100,39	110,07
v tom: ČSSZ	56 182	61 249	61 249	61 377	61 249	100,00	109,02
MPSV	14 523	17 701	17 704	17 742	16 000	90,38	110,17
SÚIP	5 854	6 227	6 227	6 246	6 246	100,30	106,70
ÚP ČR	71 794	77 413	77 413	83 120	79 781	103,06	111,12
Úřad pro MPOD	359	457	457	457	406	88,70	112,98
výdaje vedené v informačním systému programového financování EDS/SMVS	828 174	1 012 247	958 479	1 994 649	868 865	90,65	104,91
v tom: ČSSZ	435 219	424 917	576 801	807 254	280 082	48,56	64,35
MPSV	319 847	555 385	341 734	1 039 621	534 232	156,33	167,03
SÚIP	13 289	31 945	39 945	86 321	21 267	53,24	160,04
ÚP ČR	59 819	0	0	61 454	33 284	x	55,64

Pramen: MPSV (SZÚ 2018)

¹⁾ včetně výdajů na osoby s českým původem přesídlené z Kazachstánu ve výši 300 909 Kč²⁾ včetně investičních výdajů v rámci OPZ neevidovaných v informačním systému programového financování EDS/SMVS ve výši 1 858 060,50 Kč a výdajů na zahraniční rozvojovou spolupráci ve výši 2 854 214,14 Kč³⁾ neobsahuje neinvestiční transfery vedené v informačním systému programového financování EDS/SMVS ve výši 106 117 Kč

VÝVOJ VÝDAJŮ NA TRANSFERY OBYVATELSTVU

v tis. Kč

Druh dávky	Skutečnost 2017	Schválený rozpočet 2018	Rozpočet po změnách 2018	Konečný rozpočet 2018	Skutečnost 2018	% plnění rozpočtu po změnách	Index 2018/2017
Důchody celkem	404 627 324 ¹⁾	424 200 000	424 200 000	424 200 000	423 717 100 ^{2) 4)}	99,89	104,72
Nemocenské	18 289 814	21 148 000	22 940 000	22 940 000	22 676 591	98,85	123,98
Podpora při OČR	1 401 758	1 700 000	1 700 000	1 700 000	1 632 137	96,01	116,43
Vyrovnávací příspěvek v těhotenství a mateřství	8 364	10 000	10 000	10 000	8 463	84,63	101,18
Peněžní pomoc v mateřství	8 615 653	8 800 000	9 500 000	9 500 000	9 403 415	98,98	109,14
Dávky otcovské poporodní péče	0	0	260 000	260 000	221 446	85,17	x
Dlouhodobé ošetrovné	0	0	50 000	50 000	31 645	63,29	x
Dávky nemocenského pojištění jinde nezařazené	0	802 000	0	0	0	x	x
Nemocenské dávky celkem	28 315 589	32 460 000	34 460 000	34 460 000	33 973 697	98,59	119,98
Přídavek na dítě	2 486 166	4 050 000	2 799 000	2 799 000	2 526 735	90,27	101,63
Sociální příspěvek	60	0	1 000	1 000	38	3,83	63,46
Porodné	218 805	250 000	250 000	250 000	175 711	70,28	80,30
Rodičovský příspěvek	23 019 547	25 945 000	25 579 000	25 579 000	24 994 248	97,71	108,58
Dávky pěstounské péče ³⁾	3 398 194	5 250 000	4 800 000	4 800 000	4 632 532 ³⁾	96,51	136,32
Pohřebné	12 840	14 000	14 000	14 000	12 525	89,46	97,55
Příspěvek na bydlení	8 652 713	9 150 000	8 050 000	8 050 000	7 715 388	95,84	89,17
Dávky státní sociální podpory jinde nezařazené	96 622	91 000	107 000	107 000	84 372 ⁵⁾	78,85	87,32
Dávky státní sociální podpory a pěstounské péče celkem	37 884 948	44 750 000	41 600 000	41 600 000	40 141 549	96,49	105,96
Příspěvek na živobytí	4 850 238	5 602 066	4 508 066	4 508 066	3 395 417	75,32	70,01
Doplatek na bydlení	2 422 293	2 749 747	2 599 747	2 599 747	1 893 388	72,83	78,17
Mimořádná okamžitá pomoc	71 499	104 099	104 099	104 099	49 515	47,57	69,25
Mimořádná okamžitá pomoc osobám ohroženým sociálním vyloučením	19 454	19 035	23 035	23 035	14 261	61,91	73,31
Ostatní dávky sociální pomoci	136 274	126 713	546 713	546 713	73 531 ⁵⁾	13,45	53,96
Dávky pomoci v hmotné nouzi celkem	7 499 758	8 601 660	7 781 660	7 781 660	5 426 112	69,73	72,35
Příspěvek na mobilitu	1 201 372	1 898 000	1 828 000	1 828 000	1 647 462	90,12	137,13
Příspěvek na zvláštní pomůcku	752 141	954 000	1 021 000	1 021 000	974 310	95,43	129,54
Ostatní dávky zdravotně postiženým občanům	43 584	48 000	51 000	51 000	44 583 ⁵⁾	87,42	102,29
Dávky osobám se zdravotním postižením celkem	1 997 097	2 900 000	2 900 000	2 900 000	2 666 354	91,94	133,51
Důchodové připojištění	202	500	500	500	154	30,88	76,29
Vyrovnaní důchodů se Slovenskou republikou	1 256	3 500	3 500	3 500	1 202	34,34	95,70
Ostatní sociální dávky celkem	1 458	4 000	4 000	4 000	1 356	33,91	93,01
Příspěvek na péči podle zákona o sociálních službách celkem	25 174 334	26 000 000	26 200 000	26 200 000	26 067 510	99,49	103,55
Aktivní politika zaměstnanosti	4 760 642	2 436 347	2 936 347	6 119 153	4 398 223	149,79	92,39
Pasivní politika zaměstnanosti	7 853 520	7 000 000	7 700 000	7 780 000	7 542 836	97,96	96,04
Výplaty spojené s realizací zákona č. 118/2000 Sb. (insolvence)	167 343	400 000	360 000	360 000	257 154	71,43	153,67
Příspěvek na podporu zaměstnávání osob se zdravotním postižením	5 675 572	5 500 000	6 050 000	6 826 000	6 754 655	111,65	119,01
Státní politika zaměstnanosti celkem	18 457 077	15 336 347	17 046 347	21 085 153	18 952 869	111,18	102,69
Celkem	523 957 585	554 252 007	554 192 007	558 230 813	550 946 547	99,41	105,15

Pramen: MPSV (SZÚ 2018)

¹⁾ včetně zálohy poskytnuté v prosinci 2017 na výplatu důchodů v lednu 2018 ve výši 1 600 000 tis. Kč a bez zálohy poskytnuté v prosinci 2016 na výplatu důchodů v lednu 2017 ve výši 1 700 000 tis. Kč²⁾ včetně zálohy poskytnuté v prosinci 2018 na výplatu důchodů v lednu 2019 ve výši 1 400 000 tis. Kč³⁾ včetně výdajů na pojistné odváděné v souvislosti s výplatou odměny pěstouna ve výši 841 671,44 tis. Kč⁴⁾ včetně poplatků České poště ve výši 238 950,50 tis. Kč⁵⁾ včetně služeb pošt a peněžních ústavů

11. DÁVKY STÁTNÍ SOCIÁLNÍ PODPORY A PĚSTOUNSKÉ PÉČE

- 11.1 Počet vyplacených dávek státní sociální podpory a pěstounské péče podle krajů
- 11.2 Výdaje na dávky státní sociální podpory a pěstounské péče podle krajů
- 11.3 Příjemci přídatku na dítě podle věku nezaopatřeného dítěte a krajů
- 11.4 Příjemci příspěvku na bydlení podle vztahu k bytu a krajů
- 11.5 Příjemci rodičovského příspěvku podle pohlaví, věku a krajů

POČET VYPLACENÝCH DÁVEK STÁTNÍ SOCIÁLNÍ PODPORY A PĚSTOUNSKÉ PÉČE PODLE KRAJŮ

Územní jednotka (trvale bydlící žadatele)	Počet vyplacených dávek v roce 2018											
	státní sociální podpory						pěstounské péče					
	přídavek na dítě	příspěvek na bydlení	rodičovský příspěvek	porodné	pohřebné	celkem	příspěvek na úhradu potřeb dítěte	odměna pěstouna	příspěvek při převzetí dítěte	příspěvek při ukončení pěstounské péče	příspěvek na zakoupení osobního motorového vozidla	celkem
Hlavní město Praha	160 255	243 629	415 914	1 358	222	821 378	16 293	13 234	139	46	5	29 717
Středočeský kraj	313 558	144 840	455 972	1 707	300	916 377	21 200	17 287	228	92	23	38 830
Jihočeský kraj	187 654	99 295	202 340	954	158	490 401	11 070	8 528	121	46	27	19 792
Píseňský kraj	122 652	62 349	175 709	699	131	361 540	11 963	9 328	108	54	12	21 465
Karlovarský kraj	113 939	74 929	83 801	509	76	273 254	9 086	6 976	98	42	11	16 213
Ústecký kraj	411 579	298 721	255 338	1 663	183	967 484	21 297	16 586	201	88	21	38 193
Liberecký kraj	151 468	110 716	142 564	678	111	405 537	10 128	7 524	89	57	9	17 807
Královéhradecký kraj	165 688	92 814	169 787	803	136	429 228	9 386	7 130	92	51	20	16 679
Pardubický kraj	150 338	77 982	163 454	752	134	392 660	10 109	7 696	108	30	13	17 956
Kraj Vysočina	141 479	60 035	157 505	697	107	359 823	7 255	5 564	64	39	15	12 937
Jihomoravský kraj	342 637	230 423	388 363	1 711	280	963 414	17 959	13 688	152	78	25	31 902
Olomoucký kraj	221 062	126 022	195 572	998	157	543 811	12 521	9 640	96	60	15	22 332
Moravskoslezský kraj	556 269	516 399	363 011	2 189	353	1 438 221	36 949	26 145	368	156	62	63 680
Zlínský kraj	162 322	81 652	176 259	738	153	421 124	8 851	6 660	108	49	12	15 680
Ostatní	40 543	2 075	39 043	95	11	81 767	88	50	1	0	0	139
Celkem ČR	3 241 443	2 221 881	3 384 632	15 551	2 512	8 866 019	204 155	156 036	1 973	888	270	363 322

Pramen: MPSV

VÝDAJE NA DÁVKY STÁTNÍ SOCIÁLNÍ PODPORY A PĚSTOUNSKÉ PÉČE PODLE KRAJŮ

v tis. Kč

Územní jednotka (trvale bydlící žadatele)	Výdaje* na dávky v roce 2018											
	státní sociální podpory						pěstounské péče					
	přídavek na dítě	příspěvek na bydlení	rodičovský příspěvek	porodné	pohřebné	celkem	příspěvek na úhradu potřeb dítěte	odměna pěstouna**	příspěvek při převzetí dítěte	příspěvek při ukončení pěstounské péče	příspěvek na zakoupení osobního motorového vozidla	celkem
Hlavní město Praha	122 425	1 103 123	3 312 339	15 508	1 110	4 554 505	97 748	199 980	1 215	1 125	385	300 453
Středočeský kraj	244 261	486 382	3 374 465	19 326	1 500	4 125 934	125 921	272 408	2 009	2 300	1 908	404 546
Jihočeský kraj	148 585	315 322	1 452 989	10 622	790	1 928 308	65 415	140 910	1 047	1 150	2 098	210 620
Píseňský kraj	96 260	209 284	1 291 137	7 888	650	1 605 219	71 188	149 544	955	1 325	812	223 824
Karlovarský kraj	85 865	250 928	583 903	5 774	380	926 850	54 644	110 125	858	1 050	817	167 494
Ústecký kraj	305 677	1 097 609	1 792 671	19 008	910	3 215 875	125 118	266 024	1 782	2 200	1 312	396 436
Liberecký kraj	118 019	382 718	1 039 231	7 675	555	1 548 198	61 472	122 139	772	1 375	622	186 380
Královéhradecký kraj	131 368	304 949	1 220 317	9 042	680	1 666 356	56 178	118 707	803	1 275	1 574	178 537
Pardubický kraj	120 441	244 761	1 184 748	8 403	670	1 559 023	61 431	131 953	966	750	697	195 797
Kraj Vysočina	115 810	170 486	1 158 657	7 688	535	1 453 176	43 661	90 993	578	975	989	137 196
Jihomoravský kraj	270 371	827 241	2 878 330	19 265	1 390	3 996 597	107 396	230 610	1 315	1 950	1 404	342 675
Olomoucký kraj	173 684	408 243	1 429 445	11 190	780	2 023 342	74 256	152 572	804	1 500	803	229 935
Moravskoslezský kraj	424 023	1 658 813	2 612 946	24 749	1 755	4 722 286	220 199	428 993	3 253	3 900	4 126	660 471
Zlínský kraj	133 599	224 929	1 288 731	8 134	765	1 656 158	53 386	109 663	940	1 225	887	166 101
Ostatní	29 733	4 445	338 848	1 087	55	374 168	472	724	8	0	0	1 204
Celkem ČR	2 520 121	7 689 233	24 958 757	175 359	12 525	35 355 995	1 218 485	2 525 345	17 305	22 100	18 434	3 801 669

Pramen: MPSV

* včetně doplatků, přeplatků a vratek

** bez výdajů na odvedené daně a pojistné

PŘÍJEMCI PŘÍDAVKU NA DÍTĚ PODLE VĚKU NEZAOPATŘENÉHO DÍTĚTE A KRAJŮ

Územní jednotka (trvalé bydliště oprávněné osoby)	Průměrný měsíční počet příjemců (děť) přídavku na dítě podle věku nezaopatřeného dítěte za prosinec 2018			
	do 6 let	6-14 let	15-26 let	celkem
Hlavní město Praha	4 511	5 805	2 644	12 960
Středočeský kraj	8 455	11 959	4 859	25 273
Jihočeský kraj	4 800	7 242	3 039	15 081
Plzeňský kraj	3 132	4 747	1 847	9 726
Karlovarský kraj	3 047	4 510	1 592	9 149
Ústecký kraj	10 765	16 729	5 958	33 452
Liberecký kraj	3 822	6 131	2 358	12 311
Královéhradecký kraj	4 188	6 421	2 764	13 373
Pardubický kraj	3 689	5 801	2 537	12 027
Kraj Vysočina	3 299	5 374	2 558	11 231
Jihomoravský kraj	8 366	12 937	6 092	27 395
Olomoucký kraj	5 276	8 412	3 980	17 668
Moravskoslezský kraj	13 842	21 605	9 435	44 882
Zlínský kraj	3 737	6 072	3 144	12 953
Ostatní	881	1 043	335	2 259
Celkem ČR	81 810	124 788	53 142	259 740

Pramen: MPSV

PŘÍJEMCI PŘÍSPĚVKU NA BYDLENÍ PODLE VZTAHU K BYTU A KRAJŮ

Územní jednotka (trvalé bydliště žadatele)	Průměrný měsíční počet příjemců příspěvku na bydlení podle vztahu k bytu za rok 2018				
	nájemce	člen družstva	vlastník	manžel vlastníka	celkem
Hlavní město Praha	18 230	471	1 368	6	20 075
Středočeský kraj	7 690	356	3 853	15	11 914
Jihočeský kraj	5 898	340	1 923	8	8 169
Plzeňský kraj	3 814	73	1 225	6	5 118
Karlovarský kraj	4 401	137	1 596	7	6 141
Ústecký kraj	18 518	2 259	3 739	21	24 537
Liberecký kraj	7 187	429	1 444	9	9 069
Královéhradecký kraj	5 540	241	1 830	11	7 622
Pardubický kraj	4 339	224	1 823	12	6 398
Kraj Vysočina	2 828	207	1 892	9	4 936
Jihomoravský kraj	13 223	560	5 187	21	18 991
Olomoucký kraj	7 006	542	2 812	12	10 372
Moravskoslezský kraj	33 282	4 006	5 285	29	42 602
Zlínský kraj	3 720	328	2 645	12	6 705
Ostatní	148	8	19	0	175
Celkem ČR	135 824	10 181	36 641	178	182 824

Pramen: MPSV

PŘÍJEMCI RODIČOVSKÉHO PŘÍSPĚVKU PODLE POHLAVÍ, VĚKU A KRAJŮ

Územní jednotka (trvale bydlící žadatele)	Průměrný měsíční počet příjemců rodičovského příspěvku podle pohlaví a věku za rok 2018														celkem
	ženy							muži							
	0-19 let	20-24 let	25-29 let	30-34 let	35-39 let	40 a více let	celkem	0-19 let	20-24 let	25-29 let	30-34 let	35-39 let	40 a více let	celkem	
Hlavní město Praha	118	1 241	5 145	12 342	10 559	4 179	33 584	2	20	107	259	282	306	976	34 560
Středočeský kraj	298	2 712	8 154	12 983	9 686	3 559	37 392	4	29	65	128	150	213	589	37 981
Jihočeský kraj	162	1 389	3 978	5 882	3 773	1 390	16 574	1	10	32	65	64	99	271	16 845
Plzeňský kraj	138	1 212	3 543	5 107	3 232	1 185	14 417	1	8	31	61	54	57	212	14 629
Karlovarský kraj	132	914	1 756	2 079	1 353	570	6 804	0	7	21	36	32	59	155	6 959
Ústecký kraj	539	3 057	5 444	6 129	3 972	1 631	20 772	3	31	74	94	113	120	435	21 207
Liberecký kraj	146	1 151	2 880	3 872	2 580	1 079	11 708	1	6	33	41	39	46	166	11 874
Královéhradecký kraj	159	1 197	3 336	4 816	3 140	1 272	13 920	0	11	33	54	56	61	215	14 135
Pardubický kraj	118	1 111	3 315	4 774	2 968	1 150	13 436	0	10	26	41	50	58	185	13 621
Kraj Vysočina	97	1 029	3 340	4 795	2 703	1 000	12 964	1	9	23	37	38	58	166	13 130
Jihomoravský kraj	169	2 115	7 082	11 881	7 941	2 733	31 921	2	23	54	103	132	148	462	32 383
Olomoucký kraj	164	1 347	3 941	5 599	3 645	1 343	16 039	1	13	33	63	71	70	251	16 290
Moravskoslezský kraj	441	3 092	7 942	10 185	5 857	2 230	29 747	6	34	72	112	122	146	492	30 239
Zlínský kraj	85	956	3 382	5 403	3 401	1 290	14 517	1	8	24	41	43	62	179	14 696
Ostatní	23	303	704	1 116	571	152	2 869	0	31	98	111	72	46	358	3 227
Celkem ČR	2 789	22 826	63 942	96 963	65 381	24 763	276 664	23	250	726	1 246	1 318	1 549	5 112	281 776

Pramen: MPSV

12. LÉKAŘSKÁ POSUDKOVÁ SLUŽBA

- 12.1 Počty posudků zpracovaných posudkovými komisemi (posudky komisí MPSV ve vztahu k posudkům orgánů I. stupně – změny)
- 12.2 Vývoj zjišťovacích prohlídek a kontrolních lékařských prohlídek (podle druhu invalidity)
- 12.3 Vývoj počtu ostatních posudků
- 12.4 Statistika řízení dle předmětu řízení

POČTY POSUDKŮ ZPRACOVANÝCH POSUDKOVÝMI KOMISEMI (posudky komisí MPSV ve vztahu k posudkům orgánů 1. stupně - změny)

Detašovaná pracoviště MPSV		Počet posudků - rok 2018																												
		o invaliditě		o bezmocnosti		o osobách zdravotně znevýhodněných		o dohod. nezpřízn. zprav. stavu dítěte		pro účely mimořádných výhod		pro účely dávek soc. péče		pro účely dávek st. soc. podpory		hodnocení stupně závislosti		příspěvek na zvl. pomůcku		průkaz osoby se zprav. postižením		příspěvek na mobilitu		celkem						
		z toho změn	počet	%	z toho změn	počet	%	z toho změn	počet	%	z toho změn	počet	%	z toho změn	počet	%	z toho změn	počet	%	z toho změn	počet	%	z toho změn	počet	%	z toho změn	počet	%		
Praha	96	30	31,0	0	0	0,0	0	0	0,0	0	0	0,0	0	0	0,0	0	0	0,0	298	53	18,0	1 535	447	29,0	0	0	0,0	4 081	1 600	39,0
České Budějovice	56	24	42,0	0	0	0,0	0	0	0,0	0	0	0,0	0	0	0,0	0	0	0,0	112	23	20,0	687	250	36,0	0	0	0,0	1 831	871	47,0
Pízeň	56	23	40,0	0	0	0,0	0	0	0,0	0	0	0,0	0	0	0,0	0	0	0,0	237	29	12,0	787	288	37,0	0	0	0,0	2 490	1 212	49,0
Ústí nad Labem	45	16	34,0	0	0	0,0	0	0	0,0	0	0	0,0	0	0	0,0	0	0	0,0	94	11	10,0	325	126	31,0	0	0	0,0	1 217	604	41,0
Hradec Králové	58	20	34,0	0	0	0,0	0	0	0,0	0	0	0,0	0	0	0,0	0	0	0,0	196	18	9,0	688	294	42,0	0	0	0,0	2 330	1 202	51,0
Brno	70	14	20,0	2	1	50,0	0	0	0,0	1	0	0,0	0	0	0,0	0	0	0,0	210	31	14,0	954	210	21,0	0	0	0,0	3 108	1 005	31,0
Ostrava	107	26	24,0	1	0	0,0	0	0	0,0	1	0	0,0	0	0	0,0	0	0	0,0	274	33	11,0	553	110	19,0	0	0	0,0	2 219	728	31,0
Celkem	488	153	32,1	2	1	50,0	0	0	0,0	2	0	0,0	0	0	0,0	0	0	0,0	1 421	198	13,4	5 529	1 725	30,7	0	0	0,0	17 276	7 222	40,0

Pramen: MPSV

VÝVOJ ZJIŠŤOVACÍCH PROHLÍDEK A KONTROLNÍCH LÉKAŘSKÝCH PROHLÍDEK (PODLE DRUHU INVALIDITY)

Územní jednotka	Rok 2016						Rok 2017						Rok 2018								
	IP	ID	IT	invalidita celkem	žádána invalidita	ZJP	KLP	IP	ID	IT	invalidita celkem	žádána invalidita	ZJP	KLP	IP	ID	IT	invalidita celkem	žádána invalidita	ZJP	KLP
Hlavní město Praha	1 329	654	1 133	3 116	970	4 086	8 113	1 265	645	991	2 901	1 169	4 088	5 551	1 212	578	945	2 735	1 201	3 949	7 708
Středočeský kraj	2 163	554	1 426	4 143	1 801	5 944	11 331	2 090	544	1 388	4 022	1 696	5 718	7 486	2 086	525	1 277	3 888	1 718	5 606	8 102
Jihočeský kraj	1 202	309	542	2 053	1 068	3 121	5 277	1 231	275	553	2 059	1 015	3 074	3 434	1 063	329	514	1 906	924	2 830	3 390
Píseňský kraj	1 052	446	754	2 252	748	3 000	6 149	1 123	456	817	2 396	687	3 084	4 459	1 095	461	749	2 305	685	2 990	3 933
Karlovarský kraj	383	125	336	844	633	1 477	2 393	423	202	412	1 037	581	1 621	1 523	430	136	347	913	557	1 471	1 360
Ústecký kraj	2 066	552	1 216	3 834	1 665	5 499	8 667	2 129	614	1 121	3 864	1 878	5 742	6 085	2 136	641	1 190	3 967	1 720	5 689	5 761
Liberecký kraj	706	309	605	1 620	650	2 270	2 233	815	312	557	1 684	618	2 302	2 006	820	314	537	1 671	649	2 320	1 692
Královéhradecký kraj	803	321	758	1 882	653	2 535	5 157	881	310	742	1 933	547	2 480	3 910	994	321	699	2 014	585	2 599	3 288
Pardubický kraj	1 017	366	646	2 029	675	2 704	4 922	1 009	390	666	2 065	723	2 788	3 130	993	302	565	1 860	809	2 669	3 486
Kraj Vysočina	840	349	597	1 786	664	2 450	3 676	871	299	551	1 721	665	2 386	2 567	912	315	539	1 766	730	2 496	2 602
Jihomoravský kraj	2 742	867	1 310	4 919	1 600	6 519	11 007	2 913	803	1 227	4 943	1 085	6 481	7 075	2 980	767	1 212	4 959	1 875	6 835	6 106
Olomoucký kraj	1 175	351	780	2 306	853	3 159	3 418	2 913	803	1 227	4 943	1 537	3 260	2 411	1 199	307	691	2 197	969	3 166	2 074
Moravskoslezský kraj	2 460	705	1 722	4 887	2 431	7 318	8 049	2 619	736	1 754	5 109	2 587	7 696	4 945	2 552	780	1 770	5 102	2 678	7 781	5 039
Zlínský kraj	1 150	323	830	2 303	726	3 029	4 755	1 172	342	865	2 379	789	3 168	3 281	1 196	392	771	2 359	774	3 134	2 934
Celkem ČR	19 088	6 231	12 655	37 974	15 137	53 111	85 147	21 454	6 731	12 871	41 056	15 577	53 888	57 863	19 668	6 168	11 806	37 642	15 874	53 535	57 475

Pramen: ČSSZ

IP = invalidita prvního stupně

ID = invalidita druhého stupně

IT = invalidita třetího stupně

ZJP = zjišťovací lékařská prohlídka

KLP = kontrolní lékařská prohlídka

VÝVOJ POČTU OSTATNÍCH POSUDKŮ

Územní jednotka	Rok 2017										Rok 2018											
	OZZ	BZM	Děti	ukonč. DPN	PND	opravné	závislost	mobilita	příspěv. ZP	průkaz OZP	celkem	OZZ	BZM	Děti	ukonč. DPN	PND	opravné	závislost	mobilita	příspěv. ZP	průkaz OZP	celkem
Hlavní město Praha	131	4	3	40	1 895	1 064	10 479	0	756	5 575	19 947	124	8	2	29	2 217	1 208	14 339	0	1 173	7 550	26 650
Středočeský kraj	394	2	12	98	2 741	1 253	15 008	0	1 229	8 459	29 196	362	1	10	85	3 163	1 483	15 226	0	1 427	9 088	30 845
Jihočeský kraj	450	0	6	195	2 486	661	8 510	0	543	4 105	16 956	506	1	3	233	2 731	556	8 710	0	736	4 264	17 740
Píleňský kraj	291	0	4	45	1 498	387	7 855	0	674	4 466	15 220	200	1	7	66	1 669	548	8 283	0	857	4 685	16 316
Karlovarský kraj	71	0	8	25	923	261	3 890	0	312	2 272	7 762	69	0	5	30	964	348	3 963	0	360	2 319	8 058
Ústecký kraj	823	2	22	41	1 486	672	11 602	0	836	6 986	22 470	689	2	14	61	1 759	678	12 726	0	1 038	8 181	25 148
Liberecký kraj	412	3	1	23	825	209	5 768	0	492	3 191	10 924	262	0	1	24	815	215	6 007	0	635	3 187	11 146
Královéhradecký kraj	558	0	0	11	1 354	314	7 764	0	653	3 910	14 564	492	1	2	8	1 608	333	8 307	0	708	4 235	15 694
Pardubický kraj	459	1	4	4	1 261	415	7 585	0	518	3 734	13 981	518	0	1	2	1 304	485	8 148	0	672	4 321	15 451
Kraj Vysočina	186	0	0	97	1 161	307	6 775	0	546	3 366	12 438	201	2	2	98	1 380	369	7 912	0	694	4 030	14 688
Jihomoravský kraj	493	9	5	200	3 499	699	15 412	0	1 090	7 418	28 825	498	2	7	256	3 907	849	19 261	0	1 745	10 117	36 642
Olomoucký kraj	589	1	5	103	2 048	419	9 801	0	627	4 637	18 230	616	2	9	104	2 054	524	9 439	0	893	4 622	18 263
Moravskoslezský kraj	480	4	5	128	2 903	1 428	18 196	0	1 890	8 403	33 437	1 261	4	7	521	3 247	1 555	19 339	0	2 383	8 971	37 288
Zlínský kraj	1 374	1	6	411	1 801	350	8 290	0	663	4 800	17 696	553	1	4	265	1 828	377	9 593	0	922	5 687	19 230
Celkem ČR	6 711	27	81	1 421	25 881	8 439	136 935	0	10 829	71 322	261 646	6 351	25	74	1 782	28 646	9 528	151 253	0	14 243	81 257	293 159

Pramen: ČSSZ

OZZ = osoba zdravotně znevýhodněná

BZM = bezmocnost

Děti = posouzení dětí pro důchodový zákon

Ukončení DPN = ukončení dočasné pracovní neschopnosti

PND = prodloužení nemocenských dávek po vyčerpání podpůrné doby

Jiné = posudky pro nepojištěné systémy mimo uvedené

Opravné = posudky v rámci odvolacích řízení

Závislost = posouzení stupně závislosti

STATISTIKA ŘÍZENÍ DLE PŘEDMĚTU ŘÍZENÍ

Předmět řízení	31.12.2017 NEVYŘIZENO		1.1.2018 - 31.12.2018 UKONČENO POSUDKEM										31.12.2018 NEVYŘIZENO				
	po lhůtě	VRÁCENO	DOŠLO*	stupně jednotlivých posuzování										jiný výsledek	součet	po lhůtě	
				neuznáno	1			2			3						4
					uznáno	5	6	7	8	9	10	11	12				
osoba zdravotně znevýhodněná	712	312	6 556	586	5 765									6 351	207	605	3
dlouhodobě nepříznivý zdravotní stav dítěte	17	14	83	12	62									74	3	12	
příspěvek na péči, řízení dle zákona č. 108/2006 Sb.	29 043	1 342	143 052	16 406	36 624	39 380	34 347	IV.stupeň	24 494				2	151 253	13 251	19 493	24
ukončení DPN	29	310	2 094	88	1 694									1 782		31	
příspěvek na úpravu bytu																	
příspěvek na individuální dopravu																	
invalidita - typ řízení kontrolní	15 404	1 370	53 778	2 938	24 475	12 223	17 823	III.stupeň						57 475	4 194	10 327	44
invalidita - typ řízení zjišťovací	7 795	1 737	54 129	15 874	19 668	6 168	19 806	III.stupeň						53 535	3 681	6 650	36
invalidita - typ řízení zjišťovací změna stupně invalidity	2 100	362	14 879	71	3 900	5 794	5 034	III.stupeň						14 793	1 032	1 822	13
námikové řízení v důchodovém pojištění	1 155	59	9 414	4 578	2 376	1 536	840	III.stupeň						9 528	554	982	
bezmocnost	4	4	29	4	5	13	3	plná						25		4	
prodloužení výplaty nemocenského	2 347	761	29 509	4 577	24 069									28 646	137	2 449	1
děti - mimofádná péče	13	10	102	14	85									99	6	6	
řízení o příspěvku na mobilitu podle ust. § 22 odst. 1 ve vztahu k § 6 odst. 1 zákona č. 329/2011 Sb.																	
řízení o příspěvku na zvláštní pomůcku pro osobu s těžkou vadou nosného či pohybového ústrojí podle § 22 odst. 1 ve vztahu k § 9 zákona č. 329/2011 Sb.	550	80	4 181	1 403	2 823									4 226	287	425	3
řízení o příspěvku na zvláštní pomůcku pro osobu s těžkým zrakovým postížením podle ust. § 22 odst. 1 ve vztahu k § 9 zákona č. 329/2011 Sb.	310	30	1 953	255	1 750									2 005	182	228	
řízení o příspěvku na zvláštní pomůcku pro osobu s těžkým sluch. postížením podle ust. § 22 odst. 1 ve vztahu k § 9 odst. 1 zákona č. 329/2011 Sb.	59	13	756	171	431									602	46	200	
řízení o příspěvku na zvláštní pomůcku na zakoupení motorového vozidla podle ust. § 22 odst. 1 ve vztahu k § 9 odst. 2 a násl. zákona č. 329/2011 Sb.	609	119	7 565	4 481	2 928								1	7 410	362	664	2
řízení o vypůjčce zvláštní pomůcky pro osobu s těžkou vadou nosného nebo pohybového ústrojí podle § 13 zákona č. 329/2011 Sb.																	
řízení o přiznání průkazu pro osoby se zdravotním postižením podle § 35 zákona č. 329/2011 Sb.								III.stupeň									
ostatní																	
Celkem ČR	60 147	6 903	328 100	51 458	126 655	65 114	77 853		24 494	3	337 804	23 942	43 898	126			

Pramen: ČSSZ

* počet přijatých žádostí o provedení posudku

13. NEMOCENSKÉ POJIŠTĚNÍ

- 13.1 Základní ukazatele nemocenského pojištění v roce 2018
- 13.2 Procento pracovní neschopnosti pro nemoc a úraz v roce 2018
- 13.3 Dávky nemocenského pojištění v roce 2018
- 13.4 Ukončené případy dočasné pracovní neschopnosti v roce 2018

ZÁKLADNÍ UKAZATELE NEMOCENSKÉHO POJIŠTĚNÍ V ROCE 2018

Ukazatel	Pracovní neschopnost pro			celkem
	nemoc	pracovní úraz	ostatní úraz	
Počet nově hlášených případů PN	1 650 269	46 223	251 963	1 849 455
Počet kalendářních dnů PN	66 223 367	2 570 870	8 363 418	77 157 655
Počet nově hlášených případů PN na 100 pojištěnců	34,87	0,98	3,23	39,08
Průměrné procento PN	3,83	0,15	0,48	4,47
Počet kalendářních dnů PN na 1 nově hlášený případ	40,13	56,62	54,68	41,72
Průměrný denní stav práce neschopných	181 434	7 043	22 913	211 391
Průměrný počet nemocensky pojistěných	x	x	x	4 732 737

Pramen: ČSÚ - Pracovní neschopnost pro nemoc a úraz v ČR za rok 2018

PROCENTO PRACOVNÍ NESCHOPNOSTI PRO NEMOC A ÚRAZ V ROCE 2018

Územní jednotka	Průměrné procento pracovní neschopnosti pro			
	nemoc	pracovní úraz	ostatní úraz	celkem
Hlavní město Praha	2,96	0,09	0,33	3,38
Středočeský kraj	3,96	0,15	0,47	4,57
Jihočeský kraj	4,31	0,21	0,66	5,19
Plzeňský kraj	4,11	0,20	0,53	4,84
Karlovarský kraj	4,14	0,15	0,52	4,80
Ústecký kraj	4,22	0,21	0,50	4,92
Liberecký kraj	4,29	0,14	0,53	4,97
Královéhradecký kraj	3,95	0,19	0,55	4,68
Pardubický kraj	3,97	0,17	0,54	4,69
Kraj Vysočina	4,29	0,22	0,59	5,11
Jihomoravský kraj	3,79	0,14	0,48	4,42
Olomoucký kraj	4,02	0,16	0,51	4,70
Zlínský kraj	4,46	0,16	0,65	5,27
Moravskoslezský kraj	4,60	0,17	0,59	5,36
Celkem ČR	3,83	0,15	0,48	4,47

Pramen: ČSÚ - Pracovní neschopnost pro nemoc a úraz v ČR za rok 2018

DÁVKY NEMOCENSKÉHO POJIŠTĚNÍ V ROCE 2018

Dávka nemocenského pojištění	Průměrný měsíční počet případů výplaty (v tis.)	Celkové roční výdaje (v mil. Kč)
Nemocenské	196,2	22 676,6
Ošetřovné	46,5	1 632,1
Peněžítá pomoc v mateřství	49,9	9 403,4
Vyrovňovací příspěvek v těhotenství a mateřství	0,2	8,5
Otcovská poporodní péče	3,6	221,4
Dlouhodobé ošetřovné	0,3	31,6
Celkem	296,6	33 973,7

Pramen: ČSSZ

STRUKTURA VÝDAJŮ NA DÁVKY NEMOCENSKÉHO POJIŠTĚNÍ

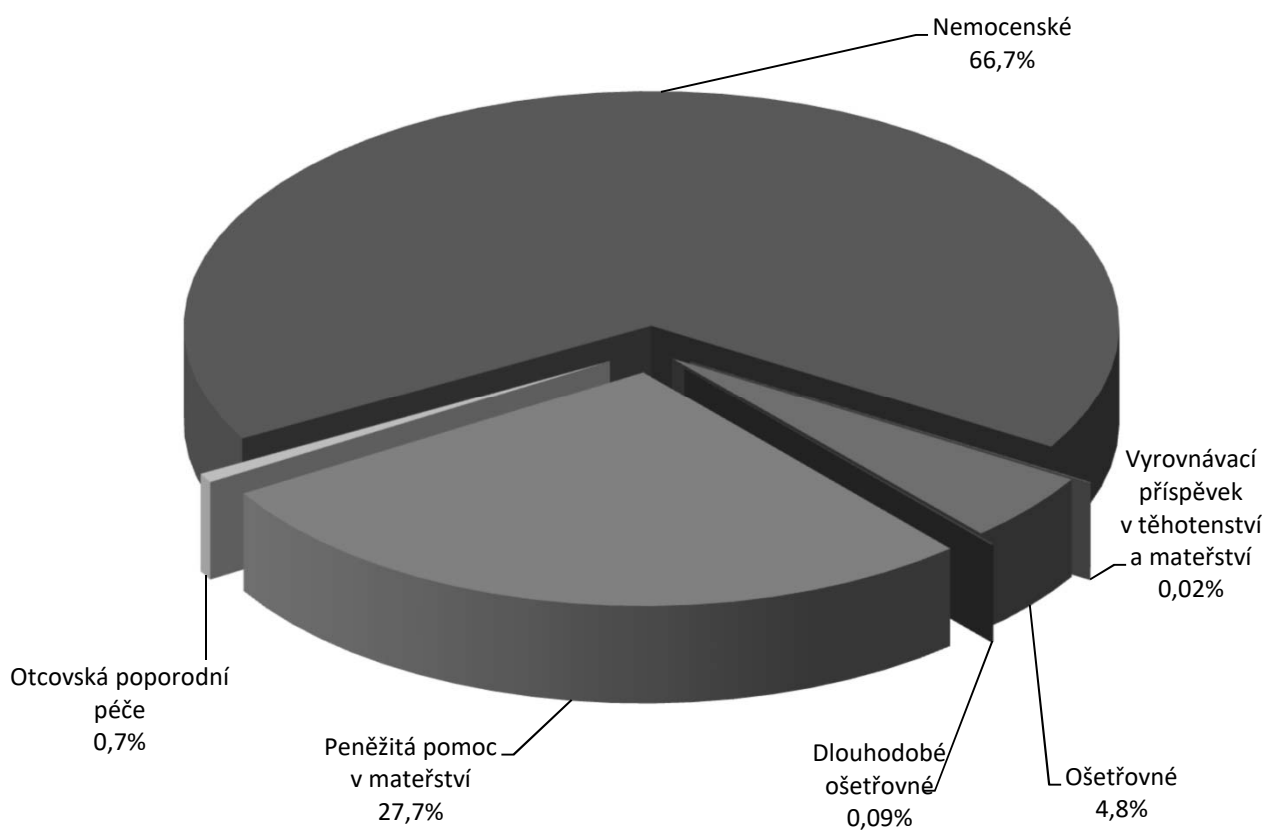

UKONČENÉ PŘÍPADY DOČASNÉ PRACOVNÍ NESCHOPNOSTI V ROCE 2018

Délka trvání případu	Počet ukončených případů dočasné pracovní neschopnosti			Počet prostonaných dnů		
	celkem	muži	ženy	celkem	muži	ženy
1 - 3 dny	75 625	37 948	37 677	175 767	87 538	88 229
4 - 14 dny	781 052	379 811	401 241	7 066 282	3 419 725	3 646 557
15 - 21 dny	254 203	118 724	135 479	4 470 494	2 089 120	2 381 374
22 - 30 dny	161 684	74 148	87 536	4 143 476	1 902 385	2 241 091
31 - 60 dny	218 894	103 649	115 245	9 400 941	4 441 050	4 959 891
61 - 90 dny	94 893	44 085	50 808	7 013 690	3 256 123	3 757 567
91 - 180 dny	106 132	44 752	61 380	13 496 430	5 581 151	7 915 279
181 - 270 dny	37 172	14 044	23 128	7 974 609	3 066 583	4 908 026
271 - 365 dny	20 749	9 476	11 273	6 624 810	3 033 801	3 591 009
> 365 dny	22 038	10 662	11 376	9 597 657	4 648 139	4 949 518
Celkem	1 772 442	837 299	935 143	69 964 156	31 525 615	38 438 541

Pramen: ČSSZ

14. DÁVKY POMOCI V HMOTNÉ NOUZI, DÁVKY PRO OSOBY SE ZDRAVOTNÍM POSTIŽENÍM, PŘÍSPĚVEK NA PÉČI

- 14.1 Vývoj výdajů a počtu příspěvků na živobytí
- 14.2 Vývoj výdajů a počtu doplatků na bydlení
- 14.3 Vývoj výdajů a počtu dávek mimořádné okamžité pomoci
- 14.4 Vývoj výdajů a počtu příspěvků na péči
- 14.5 Počet vyplacených příspěvků na péči podle věku a stupně závislosti v roce 2018
- 14.6 Vývoj výdajů a počtu příspěvků na mobilitu
- 14.7 Vývoj výdajů a počtu příspěvků na zvláštní pomůcku

VÝVOJ VÝDAJŮ A POČTU PŘÍSPĚVKŮ NA ŽIVOBYTÍ

Územní jednotka	Výdaje (v tis. Kč)		Meziroční index v %	Průměrný měsíční počet vyplacených dávek*		Meziroční index v %
	rok 2017	rok 2018		rok 2017	rok 2018	
Hlavní město Praha	292 213	205 850	70,4	6 402	5 139	80,3
Středočeský kraj	382 996	268 825	70,2	7 794	6 075	77,9
Jihočeský kraj	196 880	134 312	68,2	4 287	3 266	76,2
Plzeňský kraj	133 030	91 542	68,8	2 902	2 231	76,9
Karlovarský kraj	206 182	137 170	66,5	4 330	3 248	75,0
Ústecký kraj	916 931	645 816	70,4	17 651	13 654	77,4
Liberecký kraj	217 042	146 742	67,6	4 658	3 508	75,3
Královéhradecký kraj	185 115	127 088	68,7	3 774	2 861	75,8
Pardubický kraj	153 385	106 522	69,4	3 244	2 476	76,3
Kraj Vysočina	99 637	66 430	66,7	2 192	1 582	72,2
Jihomoravský kraj	444 220	320 550	72,2	9 147	7 329	80,1
Olomoucký kraj	370 338	246 799	66,6	7 769	5 745	73,9
Zlínský kraj	150 992	98 320	65,1	3 500	2 593	74,1
Moravskoslezský kraj	1 100 965	799 211	72,6	23 580	19 245	81,6
Celkem ČR	4 849 927	3 395 178	70,0	101 230	78 952	78,0

Pramen: MPSV

* včetně zpětně vyplacených dávek

VÝVOJ VÝDAJŮ A POČTU DOPLATKŮ NA BYDLENÍ

Územní jednotka	Výdaje (v tis. Kč)		Meziroční index v %	Průměrný měsíční počet vyplacených dávek*		Meziroční index v %
	rok 2017	rok 2018		rok 2017	rok 2018	
Hlavní město Praha	220 022	197 430	89,7	3 247	2 713	83,6
Středočeský kraj	239 498	186 356	77,8	4 087	3 161	77,3
Jihočeský kraj	104 690	75 017	71,7	2 238	1 616	72,2
Plzeňský kraj	63 591	50 553	79,5	1 279	997	78,0
Karlovarský kraj	80 149	56 171	70,1	1 991	1 450	72,8
Ústecký kraj	336 458	247 860	73,7	8 975	6 495	72,4
Liberecký kraj	104 620	78 739	75,3	2 319	1 754	75,6
Královéhradecký kraj	70 903	57 873	81,6	1 643	1 271	77,4
Pardubický kraj	47 947	37 277	77,7	1 202	919	76,5
Kraj Vysočina	39 976	31 051	77,7	999	746	74,7
Jihomoravský kraj	211 981	168 308	79,4	4 790	3 793	79,2
Olomoucký kraj	198 706	150 328	75,7	4 040	3 016	74,7
Zlínský kraj	69 098	51 185	74,1	1 859	1 407	75,7
Moravskoslezský kraj	634 958	505 598	79,6	14 624	11 543	78,9
Celkem ČR	2 422 597	1 893 746	78,2	53 293	40 881	76,7

Pramen: MPSV

* včetně zpětně vyplacených dávek

VÝVOJ VÝDAJŮ A POČTU DÁVEK MIMORÁDNÉ OKAMŽITÉ POMOCI

Územní jednotka	Výdaje (v tis. Kč)		Meziroční index v %	Průměrný měsíční počet vyplacených dávek*		Meziroční index v %
	rok 2017	rok 2018		rok 2017	rok 2018	
Hlavní město Praha	8 249	6 144	74,5	197	137	69,5
Středočeský kraj	5 402	4 106	76,0	208	138	66,3
Jihočeský kraj	3 892	2 620	67,3	133	91	68,4
Plzeňský kraj	3 979	3 325	83,6	125	105	84,0
Karlovarský kraj	1 726	1 496	86,7	85	61	71,8
Ústecký kraj	8 114	5 601	69,0	349	227	65,0
Liberecký kraj	3 433	2 714	79,1	125	83	66,4
Královéhradecký kraj	3 833	2 864	74,7	130	93	71,5
Pardubický kraj	2 218	1 826	82,3	91	68	74,7
Kraj Vysočina	1 569	1 148	73,2	50	33	66,0
Jihomoravský kraj	10 415	8 407	80,7	424	335	79,0
Olomoucký kraj	20 308	11 874	58,5	667	400	60,0
Zlínský kraj	5 221	2 933	56,2	187	124	66,3
Moravskoslezský kraj	12 716	8 822	69,4	539	374	69,4
Celkem ČR	91 074	63 881	70,1	3 310	2 269	68,5

Pramen: MPSV

* včetně zpětně vyplacených dávek

VÝVOJ VÝDAJŮ A POČTU PŘÍSPĚVKŮ NA PÉČI

Územní jednotka	Výdaje (v tis. Kč)		Meziroční index v %	Průměrný měsíční počet vyplacených dávek*		Meziroční index v %
	rok 2017	rok 2018		rok 2017	rok 2018	
Hlavní město Praha	1 988 114	2 139 102	107,6	30 109	31 436	104,4
Středočeský kraj	2 591 870	2 684 118	103,6	37 254	38 212	102,6
Jihočeský kraj	1 571 281	1 597 219	101,7	21 792	21 990	100,9
Plzeňský kraj	1 444 497	1 500 912	103,9	19 492	19 925	102,2
Karlovarský kraj	655 188	683 118	104,3	9 215	9 513	103,2
Ústecký kraj	2 056 185	2 101 020	102,2	30 351	30 901	101,8
Liberecký kraj	1 065 312	1 090 852	102,4	15 299	15 421	100,8
Královéhradecký kraj	1 362 401	1 419 211	104,2	19 455	19 900	102,3
Pardubický kraj	1 434 657	1 475 515	102,8	19 544	19 835	101,5
Kraj Vysočina	1 372 319	1 421 982	103,6	18 560	18 975	102,2
Jihomoravský kraj	3 109 421	3 230 870	103,9	42 673	43 919	102,9
Olomoucký kraj	1 610 112	1 627 149	101,1	23 093	23 223	100,6
Zlínský kraj	1 711 054	1 785 457	104,3	22 822	23 385	102,5
Moravskoslezský kraj	3 147 167	3 256 564	103,5	43 168	44 091	102,1
Celkem ČR	25 119 576	26 013 091	103,6	352 827	360 726	102,2

Pramen: MPSV

* včetně zpětně vyplacených dávek

POČET VYPLACENÝCH PŘÍSPĚVKŮ NA PÉČI PODLE VĚKU A STUPNĚ ZÁVISLOSTI V ROCE 2018

	Průměrný měsíční počet vyplacených dávek podle věku osoby (v tis.)							celkem
	0 - 17 let	18 - 59 let	60 - 69 let	70 - 79 let	80 - 89 let	90 a více let		
I. stupeň závislosti	12,7	17,1	13,6	23,6	34,2	7,9	109,1	
II. stupeň závislosti	8,7	21,1	14,9	23,5	36,5	12,5	117,2	
III. stupeň závislosti	5,5	16,9	9,4	15,7	25,4	11,8	84,7	
IV. stupeň závislosti	4,6	11,4	4,0	7,6	14,1	8,0	49,7	
Celkem ČR	31,5	66,5	41,9	70,4	110,2	40,2	360,7	

Pramen: MPSV

VÝVOJ VÝDAJŮ A POČTU PŘÍSPĚVKŮ NA MOBILITU

Územní jednotka	Výdaje (v tis. Kč)		Meziroční index v %	Průměrný měsíční počet vyplacených dávek*		Meziroční index v %
	rok 2017	rok 2018		rok 2017	rok 2018	
Hlavní město Praha	106 725	143 995	134,9	22 332	22 602	101,2
Středočeský kraj	131 975	181 322	137,4	27 582	28 334	102,7
Jihočeský kraj	81 718	109 833	134,4	17 071	17 141	100,4
Plzeňský kraj	73 438	102 014	138,9	15 324	15 883	103,6
Karlovarský kraj	27 855	39 337	141,2	5 841	6 154	105,4
Ústecký kraj	97 044	134 740	138,8	20 314	21 087	103,8
Liberecký kraj	65 950	89 737	136,1	13 783	13 994	101,5
Královéhradecký kraj	70 498	95 410	135,3	14 709	14 861	101,0
Pardubický kraj	61 893	85 373	137,9	12 915	13 315	103,1
Kraj Vysočina	70 101	95 192	135,8	14 623	14 824	101,4
Jihomoravský kraj	147 220	202 586	137,6	30 737	31 638	102,9
Olomoucký kraj	68 904	93 959	136,4	14 399	14 661	101,8
Zlínský kraj	81 247	112 472	138,4	16 968	17 535	103,3
Moravskoslezský kraj	116 894	161 630	138,3	24 421	25 231	103,3
Celkem ČR	1 201 463	1 647 598	137,1	251 019	257 260	102,5

Pramen: MPSV

* včetně zpětné vyplacených dávek

VÝVOJ VÝDAJŮ A POČTU PŘÍSPĚVKŮ NA ZVLÁŠTNÍ POMŮCKU

Územní jednotka	Výdaje (v tis. Kč)		Meziroční index v %	Celkový počet vyplacených příspěvků na zvláštní pomůcku ve sledovaném roce		Meziroční index v %
	rok 2017	rok 2018		rok 2017	rok 2018	
Hlavní město Praha	58 668	74 435	126,9	580	645	111,2
Středočeský kraj	87 970	91 850	104,4	713	656	92,0
Jihočeský kraj	47 933	58 008	121,0	415	403	97,1
Plzeňský kraj	39 388	58 523	148,6	349	453	129,8
Karlovarský kraj	19 146	22 538	117,7	174	178	102,3
Ústecký kraj	56 934	70 130	123,2	461	491	106,5
Liberecký kraj	36 042	45 069	125,0	291	327	112,4
Královéhradecký kraj	43 245	54 290	125,5	344	393	114,2
Pardubický kraj	32 326	41 555	128,5	290	337	116,2
Kraj Vysočina	33 608	50 150	149,2	275	348	126,5
Jihomoravský kraj	79 741	120 230	150,8	749	873	116,6
Olomoucký kraj	47 375	71 088	150,1	417	498	119,4
Zlínský kraj	46 265	62 675	135,5	397	440	110,8
Moravskoslezský kraj	125 535	156 326	124,5	1 014	1 119	110,4
Celkem ČR	754 174	976 866	129,5	6 469	7 161	110,7

Pramen: MPSV

15. PRŮKAZY OSOB SE ZDRAVOTNÍM POSTIŽENÍM

15.1 Počet držitelů průkazů osoby se zdravotním postižením v prosinci 2018

15.2 Počet vydaných průkazů osoby se zdravotním postižením v roce 2018

POČET DRŽITELŮ PRŮKAZŮ OSOBY SE ZDRAVOTNÍM POSTIŽENÍM V PROSINCI 2018

Trvalá adresa osoby	Počet* držitelů průkazů OZP podle stupně zdravotního postižení a věku											
	TP			ZTP			ZTP/P					
	0 - 17 let	18 - 64 let	65 a více let	0 - 17 let	18 - 64 let	65 a více let	0 - 17 let	18 - 64 let	65 a více let			
Hlavní město Praha	74	1 832	2 990	356	5 513	16 176	852	3 806	4 032			
Středočeský kraj	75	1 386	1 660	528	6 421	17 928	1 280	5 343	4 063			
Jihočeský kraj	45	804	858	279	3 893	11 514	540	2 666	1 942			
Plzeňský kraj	58	753	669	341	4 008	10 162	587	2 646	2 331			
Karlovarský kraj	27	403	376	121	1 570	3 159	325	1 438	1 030			
Ústecký kraj	95	1 519	1 163	488	6 076	12 270	1 153	4 838	3 235			
Liberecký kraj	35	643	587	214	3 662	9 012	572	2 274	1 743			
Královéhradecký kraj	35	522	661	325	3 212	10 081	545	2 568	2 054			
Pardubický kraj	34	756	785	267	2 856	8 285	550	2 505	1 888			
Vysočina	16	551	553	197	3 097	10 044	447	2 309	1 547			
Jihomoravský kraj	89	1 896	2 135	614	7 178	20 358	1 116	4 777	4 684			
Olomoucký kraj	32	896	956	275	3 361	9 555	582	2 980	1 889			
Moravskoslezský kraj	84	1 633	1 494	455	5 834	14 659	1 089	5 966	4 765			
Zlínský kraj	31	670	608	278	3 874	12 434	635	2 843	2 484			
Ostatní	0	12	2	1	25	5	6	9	1			
Celkem ČR	730	14 276	15 497	4 739	60 580	165 642	10 279	46 968	37 688			

Pramen: MPSV

* jedná se o počet osob s průkazem platným alespoň jeden den v prosinci 2018

POČET VYDANÝCH PRŮKAZŮ OSOBY SE ZDRAVOTNÍM POSTIŽENÍM V ROCE 2018

Trvalá adresa osoby	Počet vydaných průkazů OZP podle stupně zdravotního postižení a věku											
	TP			ZTP			ZTP/P					
	0 - 17 let	18 - 64 let	65 a více let	0 - 17 let	18 - 64 let	65 a více let	0 - 17 let	18 - 64 let	65 a více let			
Hlavní město Praha	34	530	497	187	1 124	1 765	262	307	342			
Středočeský kraj	33	335	296	243	1 352	2 172	378	391	410			
Jihočeský kraj	14	175	124	125	671	993	171	172	162			
Plzeňský kraj	22	183	124	150	968	1 297	169	188	178			
Karlovarský kraj	7	113	83	62	359	548	100	142	100			
Ústecký kraj	37	385	210	214	1 446	1 736	405	488	309			
Liberecký kraj	12	143	74	88	683	848	151	159	159			
Královéhradecký kraj	8	145	136	125	780	1 154	141	192	172			
Pardubický kraj	13	177	181	110	617	1 128	130	165	152			
Vysočina	7	168	127	92	561	1 082	135	162	150			
Jihomoravský kraj	32	478	495	292	1 507	2 492	315	392	480			
Olomoucký kraj	13	224	206	130	634	1 137	221	171	149			
Moravskoslezský kraj	34	385	267	222	1 326	2 110	350	451	369			
Zlínský kraj	12	168	93	139	848	1 599	188	223	259			
Ostatní	0	6	1	0	15	3	3	1	0			
Celkem ČR	278	3 615	2 914	2 179	12 891	20 064	3 119	3 604	3 391			

Pramen: MPSV

SEZNAM ZKRATEK A PŘEHLED SYMBOLŮ

APZ	aktivní politika zaměstnanosti
BOZP	bezpečnost a ochrana zdraví při práci
ČNB	Česká národní banka
ČSSZ	Česká správa sociálního zabezpečení
CSS	centra sociálních služeb
CZ-ISCO	klasifikace zaměstnání
ČSÚ	Český statistický úřad
EDS/SMVS	Evidenční dotační systém/Správa majetku ve vlastnictví státu
ESF	Evropský sociální fond
HDP	hrubý domácí produkt
CHPD	chráněná pracovní dílna
CHPM	chráněné pracovní místo
IROP	integrováný regionální operační program
ISPROFIN	Informační systém programového financování
ISPV	Informační systém o průměrném výděлку
KÚ	krajský úřad
MF	Ministerstvo financí
MPOD	mezinárodněprávní ochrana dětí
MPSV	Ministerstvo práce a sociálních věcí
MZdr	Ministerstvo zdravotnictví
NH	národní hospodářství
NRP	náhradní rodinná péče
OP LLZ	operační program Lidské zdroje a zaměstnanost
OPZ	operační program Zaměstnanost
OSPOD	orgán sociálně-právní ochrany dětí
OSS	organizační složky státu
OSVČ	osoba samostatně výdělečně činná
OZP	osoba se zdravotním postižením
PN	pracovní neschopnost
SPOD	sociálně-právní ochrana dětí
SSP	státní sociální podpora
SSZ	Správa služeb zaměstnanosti
SÚIP	Státní úřad inspekce práce
SÚPM	společensky účelná pracovní místa
SZÚ	státní závěrečný účet
TŘ	trestní řád
ÚMPOD	Úřad pro mezinárodněprávní ochranu dětí
ÚP ČR	Úřad práce České republiky
ÚSO	úplné střední odborné vzdělání s maturitou
ÚSV	úplné střední vzdělání
VPM	volné pracovní místo
VPP	veřejně prospěšné práce
VŠPS	Výběrové šetření pracovních sil
VTOS	výkon trestu odnětí svobody
VÚBP	Výzkumný ústav bezpečnosti práce
VÚPSV	Výzkumný ústav práce a sociálních věcí
ZDVOP	zařízení pro děti vyžadující okamžitou pomoc
ZP	zdravotní postižení
ZPS	změněná pracovní schopnost
ZR	zákon o rodině
-	jev se nevyskytoval
.	údaj není k dispozici
x	ležatý křížek na místě čísla značí, že zápis není možný z logických důvodů
0	označení číselných údajů menších než polovina zvolené měřicí jednotky

Účelová neperiodická publikace

STATISTICKÁ ROČENKA Z OBLASTI PRÁCE A SOCIÁLNÍCH VĚCÍ 2018

Zpracoval odbor programového financování a statistiky MPSV.

Vyšlo v roce 2019, 122 stran.

Ministerstvo práce a sociálních věcí,
Na Poříčním právu 1, 128 00 Praha 2.

N e p r o d e j n é