

**Informace o vyplacených dávkách v rezortu MPSV ČR**  
**v červenci 2024**

**Obsah:**

|  |    |
|--|----|
| 1) Dávky důchodového pojištění   | 2  |
| 2) Dávky nemocenského pojištění  | 3  |
| 3) Podpory v nezaměstnanosti   | 5  |
| 4) Nepojistné sociální dávky   | 6  |
| 5) Souhrnný přehled vývoje výdajů na sociální dávky                              | 12 |
| 6) Pojistné na sociální zabezpečení a příspěvek na státní politiku zaměstnanosti | 13 |

## 1) Dávky důchodového pojištění

- Výdaje na důchody dosáhly v červenci 2024 podle údajů ČSSZ úrovně cca 57,8 mld. Kč.
- Výdaje na valorizaci důchodů (která proběhla v lednu 2024) za měsíc červenec 2024 činily 1 017,8 mil. Kč a od počátku roku 2024 – 16 843,9 mil. Kč.

Tabulka 1.1: Vývoj výdajů na dávky důchodového pojištění

| Výdaje v rámci dávkového systému |           | Běžný měsíc |        |        |        |        |        |          |        |        |        |          | Celkové výdaje za rok |          |   |
|----------------------------------|-----------|-------------|--------|--------|--------|--------|--------|----------|--------|--------|--------|----------|-----------------------|----------|---|
|                                  |           | leden       | únor   | březen | duben  | květen | červen | červenec | srpen  | září   | říjen  | listopad |                       | prosinec |   |
| Rok 2024 (v mil. Kč)             |           | 56 570      | 59 016 | 57 909 | 57 702 | 57 763 | 56 820 | 57 768   |        |        |        |          |                       |          | x |
| Rok 2023 (v mil. Kč)             |           | 53 718      | 54 106 | 55 339 | 54 290 | 53 339 | 59 273 | 54 665   | 57 599 | 56 679 | 55 804 | 57 926   | 57 613                | 670 351  |   |
| Rozdíl                           | v mil. Kč | 2 852       | 4 911  | 2 570  | 3 412  | 4 425  | -2 454 | 3 102    |        |        |        |          |                       |          |   |
|                                  | v %       | 5,3         | 9,1    | 4,6    | 6,3    | 8,3    | -4,1   | 5,7      |        |        |        |          |                       |          |   |

Zdroj: ČSSZ

Graf 1.1: Vývoj výdajů na dávky důchodového pojištění

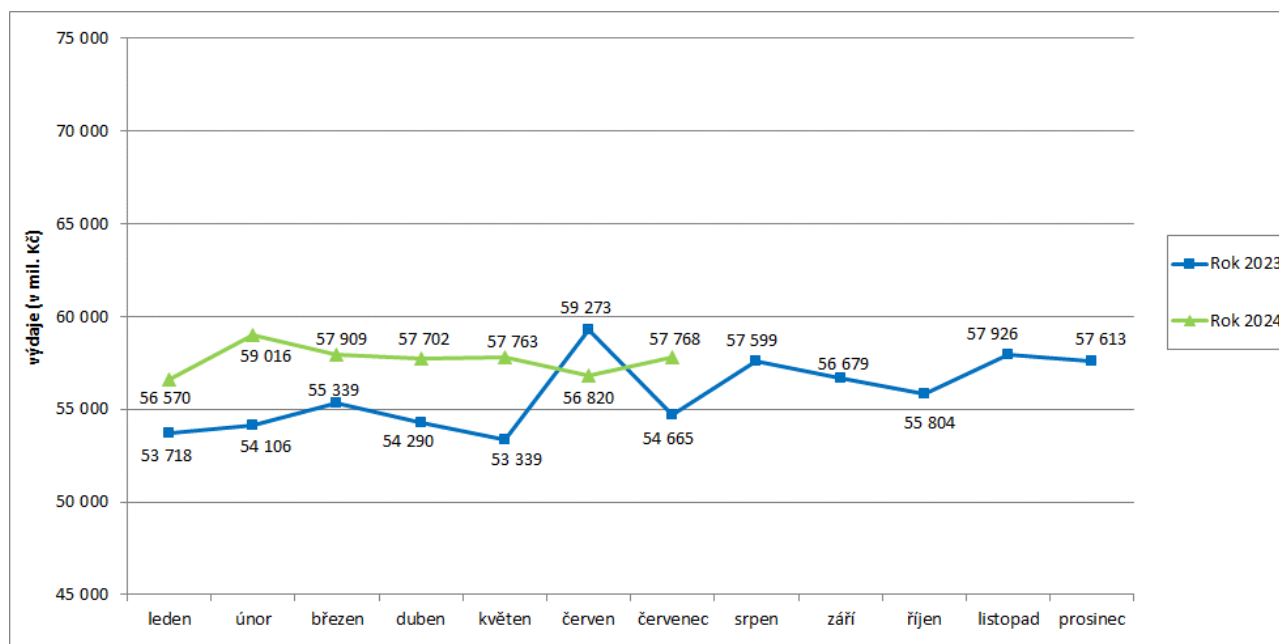

**Tabulka 1.2: Vývoj počtu důchodců a vyplacených důchodů podle druhu důchodu**

| Druh důchodu       | Počet důchodců (v tis.) |                | Meziroční index v % | Počet vypl. důchodů (v tis.) |                | Meziroční index v % |
|--------------------|-------------------------|----------------|---------------------|------------------------------|----------------|---------------------|
|                    | červenec 2023           | červenec 2024  |                     | červenec 2023                | červenec 2024  |                     |
| Starobní           | 2 359,7                 | 2 374,7        | 100,6               | 2 441,4                      | 2 458,5        | 100,7               |
| Invalidní          | 409,8                   | 413,2          | 100,8               | 419,6                        | 422,9          | 100,8               |
| <i>III. stupeň</i> | 156,4                   | 155,5          | 99,4                | 159,3                        | 158,2          | 99,4                |
| <i>II. stupeň</i>  | 77,5                    | 79,0           | 101,9               | 80,1                         | 81,5           | 101,8               |
| <i>I. stupeň</i>   | 175,9                   | 178,7          | 101,6               | 180,2                        | 183,1          | 101,6               |
| Vdovský*           | 18,8                    | 18,7           | 99,3                | 521,8                        | 525,0          | 100,6               |
| Vdovecký*          | 4,8                     | 4,8            | 98,6                | 98,2                         | 100,6          | 102,4               |
| Sírotčí            | 41,8                    | 42,6           | 102,0               | 43,5                         | 44,4           | 102,0               |
| <b>CELKEM</b>      | <b>2 835,0</b>          | <b>2 853,9</b> | <b>100,7</b>        | <b>3 524,5</b>               | <b>3 551,4</b> | <b>100,8</b>        |

Zdroj: ČSSZ

\* ve sloupcích „Počet důchodců“ jsou uvedeni pouze příjemci sólo vyplácených důchodů

Pozn.: ukazatel „Počet důchodců“ zahrnuje důchodce v ČR, ukazatel „Počet vypl. důchodů“ zahrnuje rovněž výplaty do ciziny.

**Tabulka 1.3: Vývoj výdajů na důchody podle druhu důchodu**

| Druh důchodu                     | Vyplaceno v období (mil. Kč)* |                 | Meziroční index v % | Vyplaceno od počátku roku (mil. Kč)* |                  | Meziroční index v % |
|----------------------------------|-------------------------------|-----------------|---------------------|--------------------------------------|------------------|---------------------|
|                                  | červenec 2023                 | červenec 2024   |                     | 2023                                 | 2024             |                     |
| Starobní                         | 46 009,9                      | 48 658,4        | 105,8               | 323 906,4                            | 339 638,0        | 104,9               |
| Invalidní                        | 5 396,4                       | 5 603,7         | 103,8               | 37 446,0                             | 39 385,6         | 105,2               |
| <i>III. stupeň</i>               | 2 697,6                       | 2 794,4         | 103,6               | 19 015,6                             | 19 704,2         | 103,6               |
| <i>II. stupeň</i>                | 917,5                         | 963,0           | 104,9               | 6 294,5                              | 6 718,5          | 106,7               |
| <i>I. stupeň</i>                 | 1 781,3                       | 1 846,4         | 103,7               | 12 135,9                             | 12 962,9         | 106,8               |
| Vdovský                          | 2 439,0                       | 2 630,0         | 107,8               | 17 751,9                             | 18 393,2         | 103,6               |
| Vdovecký                         | 349,2                         | 375,4           | 107,5               | 2 457,2                              | 2 621,0          | 106,7               |
| Sírotčí                          | 470,8                         | 500,1           | 106,2               | 3 166,5                              | 3 509,6          | 110,8               |
| <b>CELKEM</b>                    | <b>54 665,3</b>               | <b>57 767,7</b> | <b>105,7</b>        | <b>384 728,1</b>                     | <b>403 547,4</b> | <b>104,9</b>        |
| Jednorázový příspěvek důchodci** | 0,1                           | 0,1             |                     | 1,7                                  | 0,7              |                     |
| <b>CELKEM výdaje na důchody</b>  | <b>54 665,4</b>               | <b>57 767,8</b> | <b>105,7</b>        | <b>384 729,8</b>                     | <b>403 548,1</b> | <b>104,9</b>        |

Zdroj: ČSSZ

\* bez záloh poštám

\*\* jedná se o mimořádný jednorázový příspěvek k důchodu (ve výši 5 000 Kč) přiznaný na základě §2 zák. č. 469/2020 Sb., o jednorázovém příspěvku důchodci

## **2) Dávky nemocenského pojištění**

- Výdaje na dávky nemocenského pojištění činily v červenci 2024 cca 3,8 mld. Kč. Při meziročním porovnání se jedná o nárůst o cca 405,2 mil. Kč, tj. o 11,9 %.
- Výdaje na nemocenské za červenec 2024 se meziročně zvýšily o 17,7 % na 2 734,7 mil. Kč, počet proplacených dnů nemocenského se za červenec 2024 meziročně zvýšil

o cca 355,7 tis. (tj. o 9,4 %) na 4,15 mil. dnů. Průměrné denní nemocenské se zvýšilo meziročně o 7,6 % na 659 Kč.

- Výdaje na **ošetřovné** dosáhly v **červenci 2024** výše **152,8 mil. Kč** a oproti předchozímu měsíci byly o 28,2 mil. Kč nižší. Ve srovnání s červencem minulého roku se zvýšily o 4,4 mil. Kč.

**Tabulka 2.1: Vývoj výdajů na dávky nemocenského pojištění**

| Výdaje v rámci dávkového systému |           | Běžný měsíc |       |        |       |        |        |          |       |       |       |          | Celkové výdaje za rok |          |   |
|----------------------------------|-----------|-------------|-------|--------|-------|--------|--------|----------|-------|-------|-------|----------|-----------------------|----------|---|
|                                  |           | leden       | únor  | březen | duben | květen | červen | červenec | srpen | září  | říjen | listopad |                       | prosinec |   |
| Rok 2024 (v mil. Kč)             |           | 4 301       | 4 250 | 4 104  | 4 309 | 4 126  | 3 754  | 3 799    |       |       |       |          |                       |          | x |
| Rok 2023 (v mil. Kč)             |           | 4 164       | 4 102 | 4 229  | 3 884 | 3 965  | 3 835  | 3 394    | 3 544 | 3 306 | 3 521 | 3 835    | 3 671                 | 45 451   |   |
| Rozdíl                           | v mil. Kč | 136         | 148   | -126   | 424   | 161    | -81    | 405      |       |       |       |          |                       |          |   |
|                                  | v %       | 3,3         | 3,6   | -3,0   | 10,9  | 4,1    | -2,1   | 11,9     |       |       |       |          |                       |          |   |

Zdroj: ČNB

**Graf 2.1: Vývoj výdajů na dávky nemocenského pojištění**

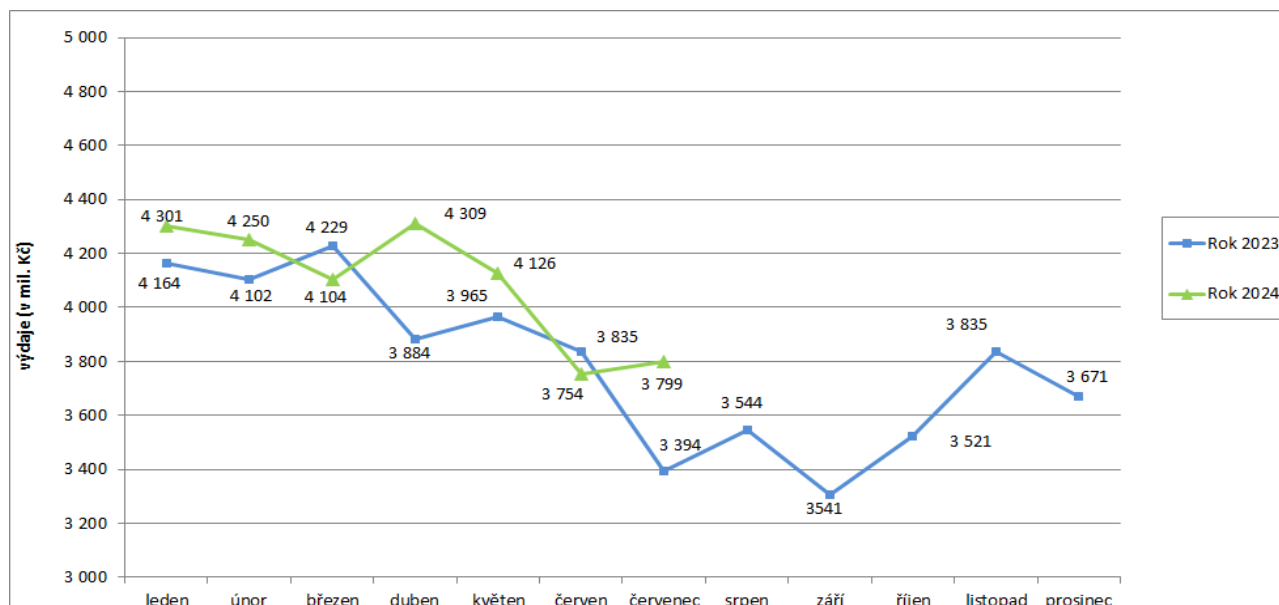

**Tabulka 2.2: Výdaje na dávky nemocenského pojištění podle druhu dávky**

| Dávka nemocenského pojištění                    | Vyplaceno v období (mil. Kč) |                | Meziroční index v % | Vyplaceno od počátku roku (mil. Kč) |                 | Meziroční index v % |
|---|------------------------------|----------------|---------------------|-------------------------------------|-----------------|---------------------|
|   | červenec 2023                | červenec 2024  |                     | 2023                                | 2024            |                     |
| Nemocenské                                      | 2 322,8                      | 2 734,7        | 117,7               | 19 352,2                            | 20 667,0        | 106,8               |
| Ošetřovné                                       | 148,4                        | 152,8          | 103,0               | 1 717,8                             | 1 615,5         | 94,0                |
| Vyrovnávací příspěvek v těhotenství a mateřství | 0,6                          | 0,5            | 90,9                | 4,4                                 | 3,7             | 83,9                |
| Peněžitá pomoc v mateřství                      | 860,0                        | 842,7          | 98,0                | 6 037,0                             | 5 873,8         | 97,3                |
| Otcovská poporodní péče                         | 44,4                         | 48,3           | 108,8               | 331,9                               | 334,4           | 100,8               |
| Dlouhodobé ošetřovné                            | 17,9                         | 20,3           | 113,2               | 131,0                               | 148,1           | 113,0               |
| <b>CELKEM</b>                                   | <b>3 394,2</b>               | <b>3 799,4</b> | <b>111,9</b>        | <b>27 574,4</b>                     | <b>28 642,5</b> | <b>103,9</b>        |

Zdroj: ČSSZ

### 3) Podpory v nezaměstnanosti

- V červenci 2024 dosáhly výdaje související s podporou v nezaměstnanosti **993,1 mil. Kč**. Za leden až červenec se jednalo o 7 517,2 mil. Kč.
- Podíl nezaměstnaných osob v červenci 2024 vzrostl oproti červnu 2024 o 0,2 p. b., tj. na **3,8 %**, oproti červenci předchozího roku vzrostl o 0,3 p. b. (červenec 2023 - 3,5 %)
- Počet uchazečů o zaměstnání, kteří měli ke konci července 2024 nárok na podporu v nezaměstnanosti (ukazatel, který významně ovlivňuje výši vynaložených prostředků na podpory v nezaměstnanosti), dosáhl cca 87,5 tis., tj. 30,9 % z celkového počtu 283,0 tis. osob vedených k 31. 7. 2024 v evidenci Úřadu práce ČR.

Tabulka 3.1: Vývoj výdajů na podpory v nezaměstnanosti

| Výdaje v rámci dávkového systému | Běžný měsíc |       |        |       |        |        |          |       |      |       |          |          | Celkové výdaje za rok |
|----------------------------------|-------------|-------|--------|-------|--------|--------|----------|-------|------|-------|----------|----------|-----------------------|
|                                  | leden       | únor  | březen | duben | květen | červen | červenec | srpen | září | říjen | listopad | prosinec |                       |
| Rok 2024 (v mil. Kč)             | 1 001       | 1 188 | 1 199  | 1 114 | 1 024  | 999    | 993      |       |      |       |          |          | x                     |
| Rok 2023 (v mil. Kč)             | 889         | 1 008 | 1 022  | 883   | 810    | 785    | 774      | 869   | 880  | 847   | 843      | 851      | 10 459                |
| Rozdíl                           | v mil. Kč   | 112   | 180    | 177   | 231    | 215    | 214      | 219   |      |       |          |          |                       |
|                                  | v %         | 12,6  | 17,8   | 17,3  | 26,2   | 26,5   | 27,3     | 28,3  |      |       |          |          |                       |

Zdroj: ČNB

Pozn.: zahrnuje podpory v nezaměstnanosti, podpory při rekvalifikaci ZP v pracovní rehabilitaci, kompenzace odbytného, odchodného a odstupného, refundace podpor v nezaměstnanosti do zahraničí, naopak nezahrnuje poštovné, bankovní a nákup ostatních služeb

Graf 3.1: Vývoj výdajů na podpory v nezaměstnanosti

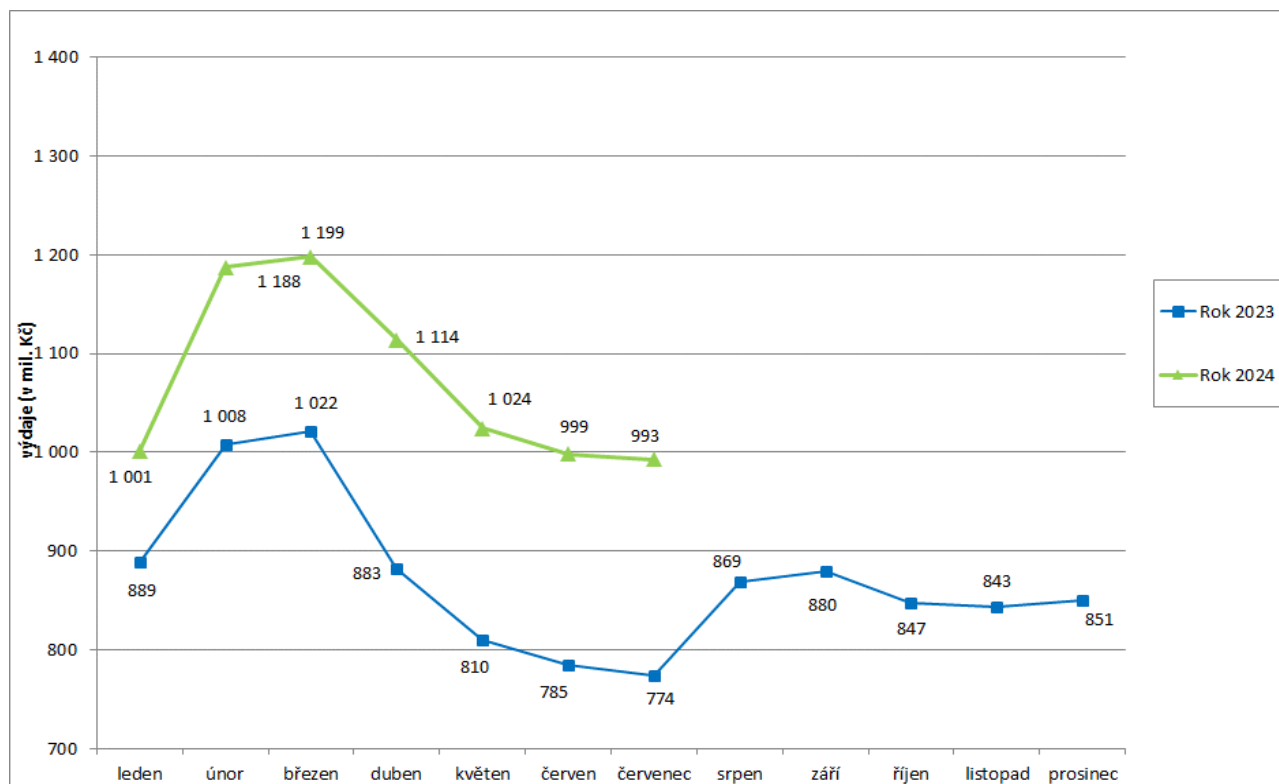

#### **4) Nepojistné sociální dávky**

- **Výdaje na dávky pomoci v hmotné nouzi** činily v červenci 2024 cca **1 113,2 mil. Kč**. Systém dávek pomoci v hmotné nouzi zahrnuje příspěvek na živobytí, doplatek na bydlení, mimořádnou okamžitou pomoc a od března 2022 humanitární dávku (z hlediska odvětvového třídění rozpočtové skladby je zahrnuta do pododdílu 417 – dávky pomoci v hmotné nouzi).
- Výdaje na **dávky pro osoby se zdravotním postižením** dosáhly v červenci 2024 cca **324,0 mil. Kč**.
- Na **příspěvek na péči** bylo v červenci 2024 vynaloženo cca **3 721,1 mil. Kč**. Nárůst výdajů na tuto dávku od července 2024 je způsoben navýšením částky výplaty ve II., III. a IV. stupni závislosti.
- **Výdaje na dávky státní sociální podpory, dávky pěstounské péče a náhradní výživné** dosáhly v červenci 2024 dle ČNB cca **5,1 mld. Kč**.
- V systému dávek **státní sociální podpory** byl v červenci 2024 zaznamenán meziroční pokles výdajů o cca 9,9 mil. Kč (o 0,2 %) na **4,7 mld. Kč**
- Na **dávky pěstounské péče** bylo v červenci 2024 vynaloženo **432,9 mil. Kč**, tj. meziročně o cca 19,3 mil. Kč (o 4,7 %) více.
- **Výdaje na náhradní výživné** činily v červenci 2024 cca 22,7 mil. Kč. Oproti červenci předchozího roku se zvýšily o 4,0 mil. Kč.

**Tabulka 4.1: Vývoj výdajů na dávky pomoci v hmotné nouzi**

| Výdaje v rámci dávkového systému |           | Běžný měsíc |       |        |       |        |        |          |       |      |       |          | Celkové výdaje za rok |          |
|----------------------------------|-----------|-------------|-------|--------|-------|--------|--------|----------|-------|------|-------|----------|-----------------------|----------|
|                                  |           | leden       | únor  | březen | duben | květen | červen | červenec | srpen | září | říjen | listopad |                       | prosinec |
| Rok 2024 (v mil. Kč)             |           | 1 073       | 1 120 | 1 152  | 995   | 1 253  | 1 105  | 1 113    |       |      |       |          |                       | x        |
| Rok 2023 (v mil. Kč)             |           | 1 211       | 1 233 | 1 232  | 1 114 | 1 008  | 1 296  | 496      | 1 299 | 887  | 1 073 | 970      | 994                   | 12 814   |
| Rozdíl                           | v mil. Kč | -138        | -113  | -80    | -118  | 244    | -191   | 617      |       |      |       |          |                       |          |
|                                  | v %       | -11,4       | -9,2  | -6,5   | -10,6 | 24,2   | -14,7  | 124,3    |       |      |       |          |                       |          |

Zdroj: MPSV (JVM)

**Graf 4.1: Vývoj výdajů na dávky pomoci v hmotné nouzi**

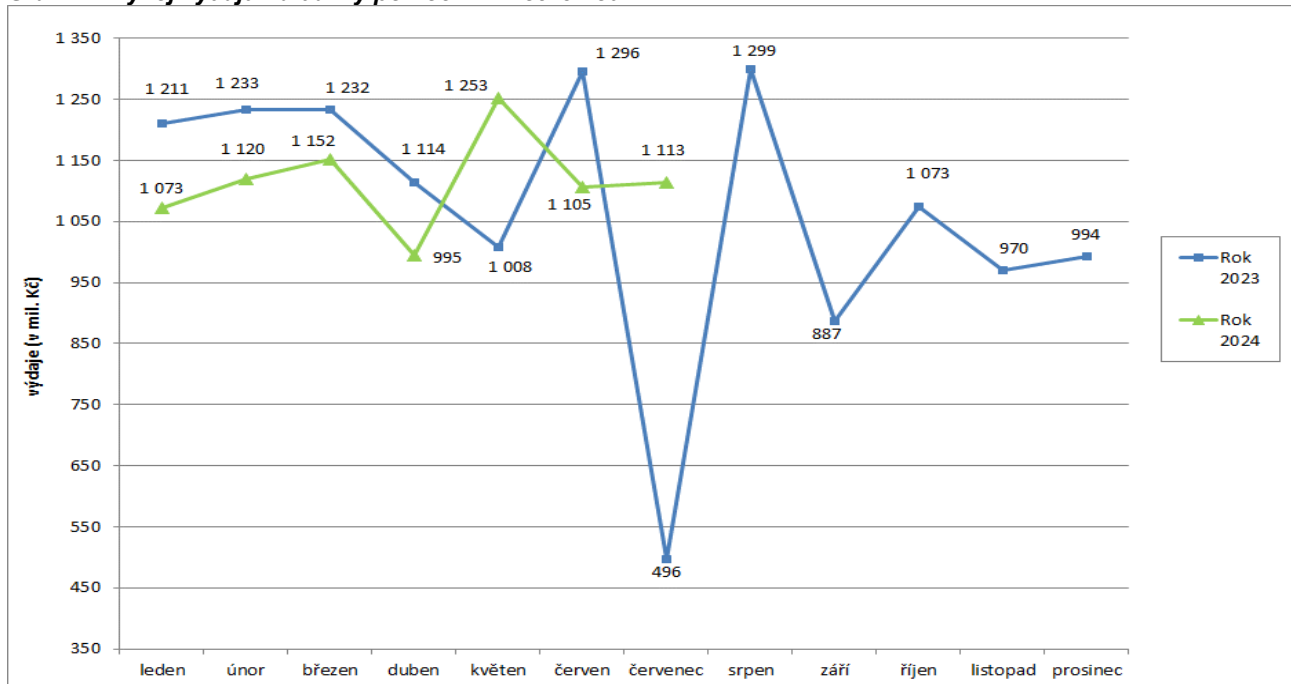

**Tabulka 4.2: Vývoj výdajů na dávky pro osoby se zdravotním postižením**

| Výdaje v rámci dávkového systému |           | Běžný měsíc |      |        |       |        |        |          |       |      |       |          | Celkové výdaje za rok |          |       |
|----------------------------------|-----------|-------------|------|--------|-------|--------|--------|----------|-------|------|-------|----------|-----------------------|----------|-------|
|                                  |           | leden       | únor | březen | duben | květen | červen | červenec | srpen | září | říjen | listopad |                       | prosinec |       |
| Rok 2024 (v mil. Kč)             |           | 326         | 323  | 311    | 325   | 314    | 314    | 324      |       |      |       |          |                       |          | x     |
| Rok 2023 (v mil. Kč)             |           | 310         | 301  | 302    | 313   | 310    | 323    | 318      | 315   | 321  | 320   | 324      | 303                   |          | 3 759 |
| Rozdíl                           | v mil. Kč | 16          | 22   | 10     | 12    | 4      | -9     | 6        |       |      |       |          |                       |          |       |
|                                  | v %       | 5,1         | 7,4  | 3,2    | 3,9   | 1,4    | -2,8   | 1,8      |       |      |       |          |                       |          |       |

Zdroj: MPSV (JVM)

**Graf 4.2: Výdaje na dávky pro osoby se zdravotním postižením**

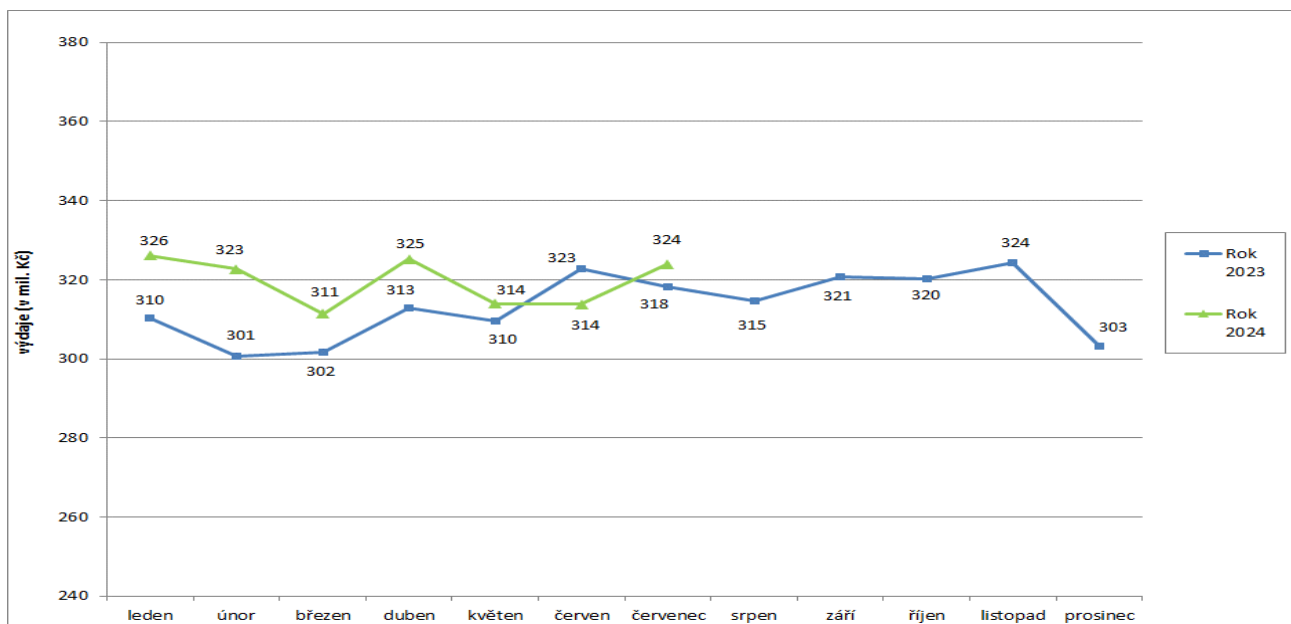

**Tabulka 4.3: Vývoj výdajů na příspěvek na péči**

| Výdaje v rámci dávkového systému |           | Běžný měsíc |       |        |       |        |        |          |       |       |       |          | Celkové výdaje za rok |          |
|----------------------------------|-----------|-------------|-------|--------|-------|--------|--------|----------|-------|-------|-------|----------|-----------------------|----------|
|                                  |           | leden       | únor  | březen | duben | květen | červen | červenec | srpen | září  | říjen | listopad |                       | prosinec |
| Rok 2024 (v mil. Kč)             |           | 3 070       | 3 099 | 3 103  | 3 119 | 3 138  | 3 127  | 3 721    |       |       |       |          |                       | x        |
| Rok 2023 (v mil. Kč)             |           | 3 065       | 3 078 | 3 123  | 3 068 | 3 111  | 3 142  | 3 079    | 3 122 | 3 090 | 3 112 | 3 119    | 3 067                 | 37 175   |
| Rozdíl                           | v mil. Kč | 5           | 20    | -20    | 52    | 27     | -15    | 642      |       |       |       |          |                       |          |
|                                  | v %       | 0,2         | 0,7   | -0,6   | 1,7   | 0,9    | -0,5   | 20,8     |       |       |       |          |                       |          |

Zdroj: MPSV (JVM)

**Graf 4.3: Výdaje na příspěvek na péči**

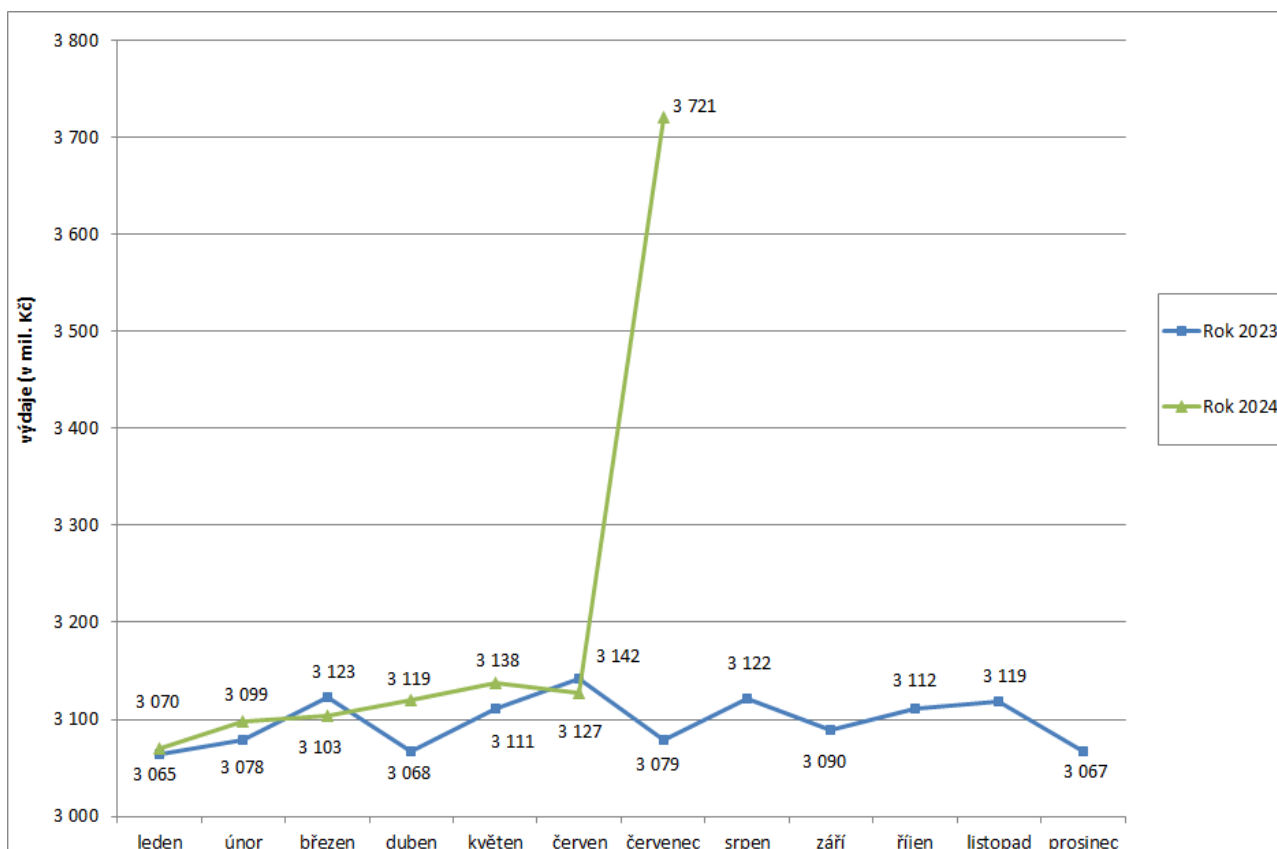

Pozn.: nárůst příspěvku na péči od července 2024 je způsoben navýšením částek dávky ve II., III. A IV. stupni závislosti

**Tabulka 4.4: Vývoj výdajů na dávky státní sociální podpory**

| Výdaje v rámci dávkového systému |           | Běžný měsíc |       |        |       |        |        |          |       |       |       |          | Celkové výdaje za rok |          |
|----------------------------------|-----------|-------------|-------|--------|-------|--------|--------|----------|-------|-------|-------|----------|-----------------------|----------|
|                                  |           | leden       | únor  | březen | duben | květen | červen | červenec | srpen | září  | říjen | listopad |                       | prosinec |
| Rok 2024 (v mil. Kč)             |           | 4 714       | 4 560 | 4 676  | 4 626 | 4 275  | 4 660  | 4 687    |       |       |       |          |                       | x        |
| Rok 2023 (v mil. Kč)             |           | 4 358       | 4 419 | 4 677  | 4 552 | 4 262  | 4 830  | 4 697    | 4 675 | 4 805 | 4 695 | 4 288    | 4 719                 | 54 975   |
| Rozdíl                           | v mil. Kč | 356         | 141   | 0      | 75    | 13     | -170   | -10      |       |       |       |          |                       |          |
|                                  | v %       | 8,2         | 3,2   | 0,0    | 1,6   | 0,3    | -3,5   | -0,2     |       |       |       |          |                       |          |

Zdroj: MPSV (OKstat)



**Graf 4.4: Výdaje na dávky státní sociální podpory**

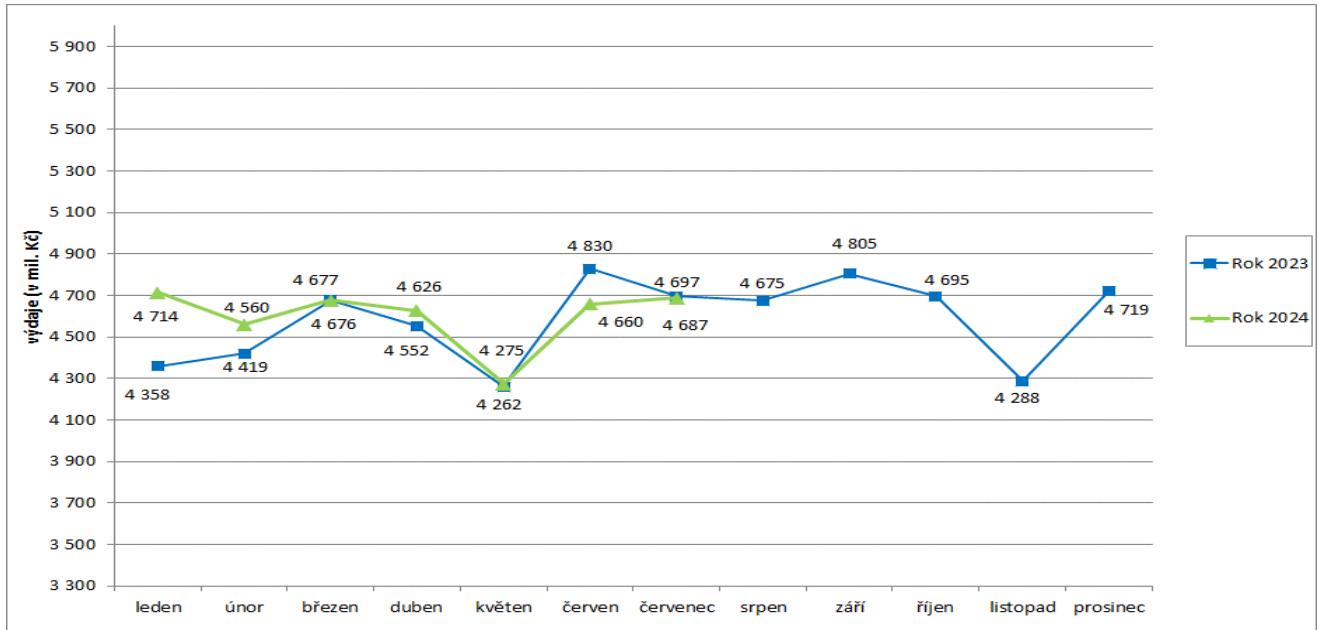

**Tabulka 4.5: Vývoj výdajů na dávky péčovské péče**

| Výdaje v rámci dávkového systému |           | Běžný měsíc |      |        |       |        |        |          |       |      |       |          | Celkové výdaje za rok |          |              |
|----------------------------------|-----------|-------------|------|--------|-------|--------|--------|----------|-------|------|-------|----------|-----------------------|----------|--------------|
|                                  |           | leden       | únor | březen | duben | květen | červen | červenec | srpen | září | říjen | listopad |                       | prosinec |              |
| Rok 2024 (v mil. Kč)             |           | 416         | 427  | 429    | 431   | 428    | 433    | 433      |       |      |       |          |                       |          | x            |
| Rok 2023 (v mil. Kč)             |           | 393         | 406  | 409    | 408   | 413    | 414    | 414      | 416   | 421  | 408   | 416      | 414                   |          | <b>4 932</b> |
| Rozdíl                           | v mil. Kč | 23          | 21   | 20     | 24    | 15     | 19     | 19       |       |      |       |          |                       |          |              |
|                                  | v %       | 5,9         | 5,2  | 4,8    | 5,8   | 3,6    | 4,6    | 4,7      |       |      |       |          |                       |          |              |

Zdroj: MPSV (OKstat)

**Graf 4.5: Výdaje na dávky péčovské péče**

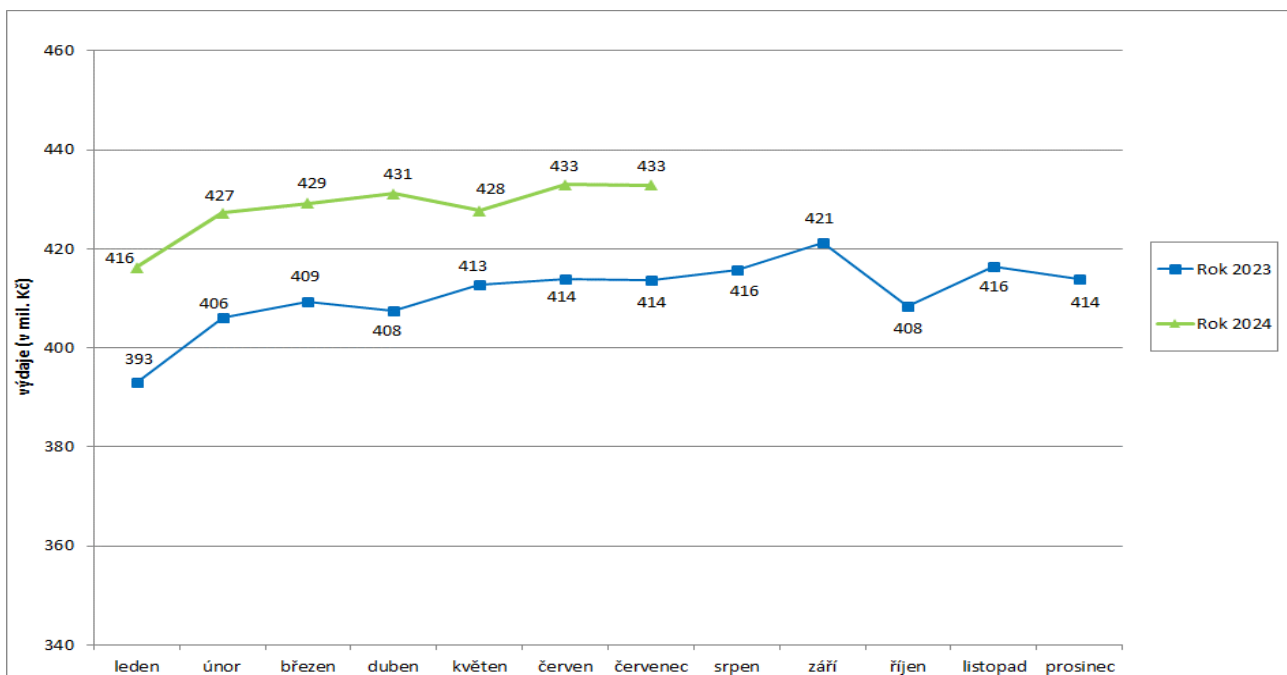

**Tabulka 4.6: Vývoj výdajů na náhradní výživné**

| Výdaje v rámci dávkového systému |           | Běžný měsíc |      |        |       |        |        |          |       |      |       |          | Celkové výdaje za rok |          |   |
|----------------------------------|-----------|-------------|------|--------|-------|--------|--------|----------|-------|------|-------|----------|-----------------------|----------|---|
|                                  |           | leden       | únor | březen | duben | květen | červen | červenec | srpen | září | říjen | listopad |                       | prosinec |   |
| Rok 2024 (v mil. Kč)             |           | 21,0        | 21,5 | 21,6   | 21,7  | 22,4   | 22,6   | 22,7     |       |      |       |          |                       |          | x |
| Rok 2023 (v mil. Kč)             |           | 16,2        | 17,0 | 17,6   | 17,7  | 18,2   | 19,0   | 18,7     | 17,4  | 16,6 | 15,0  | 27,3     | 22,0                  | 223      |   |
| Rozdíl                           | v mil. Kč | 4,8         | 4,5  | 4,0    | 4,0   | 4,2    | 3,6    | 4,0      |       |      |       |          |                       |          |   |
|                                  | v %       | 29,6        | 26,5 | 22,7   | 22,6  | 23,1   | 18,9   | 21,4     |       |      |       |          |                       |          |   |

Zdroj: JVM

**Graf 4.6: Výdaje na dávky náhradního výživného**

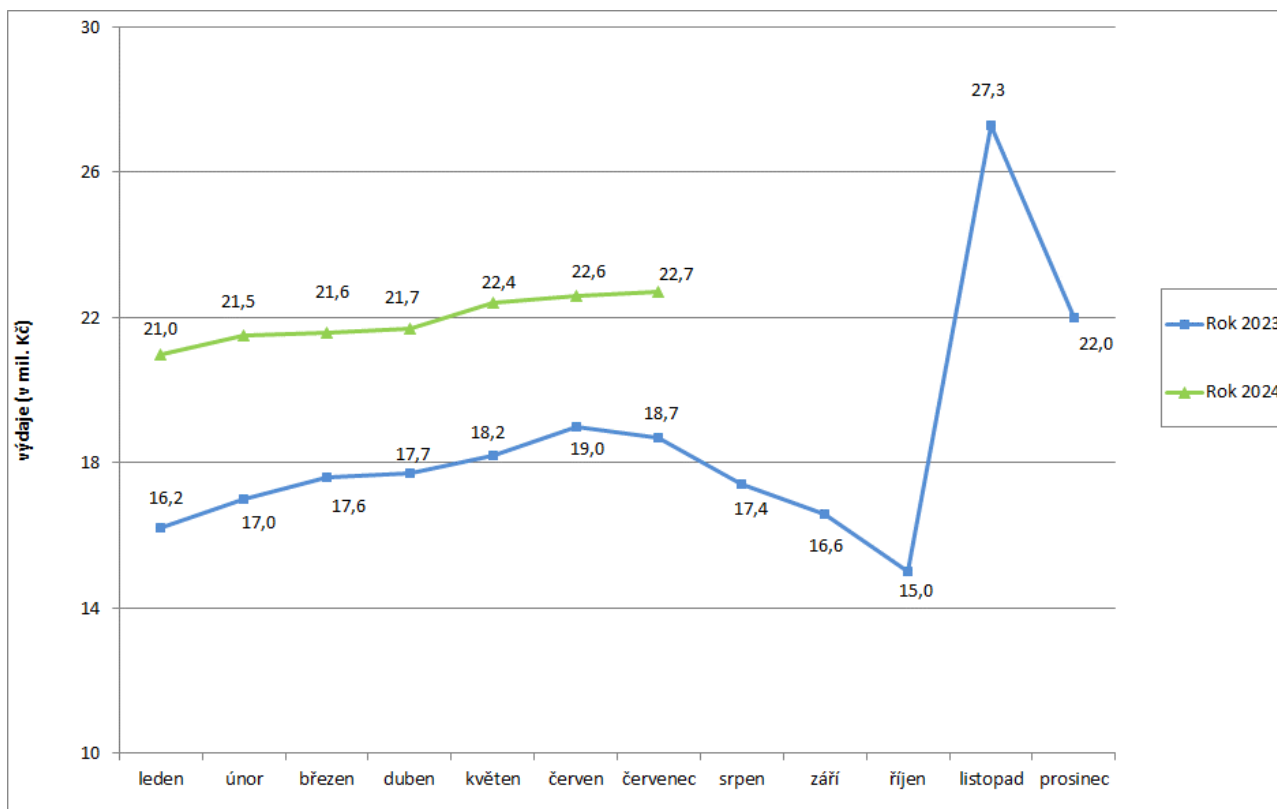

Pozn.: Meziměsíční navýšení výdajů v listopadu 2023 souviselo zejména se zvýšením počtu výplat náhradního výživného z původních 24 na 48 výplat, a to na základě nabytí účinnosti (od 1. listopadu 2023) zákona č. 322/2023 Sb., kterým se mění zákon č. 588/2020 Sb., o náhradním výživném pro nezaopatřené dítě a o změně některých souvisejících zákonů.

**Tabulka 4.7: Výdaje na dávky pomoci v hmotné nouzi, dávky pro osoby se zdravotním postižením, příspěvek na péči, dávky státní sociální podpory, pěstounské péče a náhradní výživné**

| Typ dávky  | Počet vyplacených dávek (v tis.) |               | Meziroční index v % | Vyplaceno v měsíci (v mil. Kč) |                | Meziroční index v % | Vyplaceno od počátku roku (v mil. Kč) <sup>1)</sup> |                 | Meziroční index v % |
|--|----------------------------------|---------------|---------------------|--------------------------------|----------------|---------------------|---|-----------------|---------------------|
|  | červenec 2023                    | červenec 2024 |                     | červenec 2023                  | červenec 2024  |                     | 2023  | 2024            |                     |
| <b>Dávky pomoci v hmotné nouzi</b>   | <b>92,5</b>                      | <b>142,0</b>  | <b>153,5</b>        | <b>496,2</b>                   | <b>1 113,2</b> | <b>224,3</b>        | <b>7 591,3</b>                                      | <b>7 811,6</b>  | <b>102,9</b>        |
| příspěvek na živobytí  | 62,2                             | 64,2          | 103,2               | 322,2                          | 345,0          | 107,1               | 2 386,9   | 2 459,4         | 103,0               |
| doplatek na bydlení  | 23,7                             | 24,8          | 104,6               | 128,0                          | 142,0          | 110,9               | 1 023,6   | 974,7           | 95,2                |
| mimofádná okamžitá pomoc   | 1,8                              | 2,3           | 127,8               | 8,8                            | 14,8           | 168,2               | 63,3  | 76,8            | 121,3               |
| humanitární dávka  | 4,8                              | 50,7          | x                   | 37,2                           | 611,5          | 1 643,8             | 4 117,6   | 4 300,7         | 104,4               |
| <b>Dávky pro zdravotně postižené</b>   | <b>267,9</b>                     | <b>272,2</b>  | <b>101,6</b>        | <b>318,2</b>                   | <b>324,0</b>   | <b>101,8</b>        | <b>2 176,0</b>                                      | <b>2 237,2</b>  | <b>102,8</b>        |
| příspěvek na mobilitu  | 267,4                            | 271,7         | 101,6               | 241,8                          | 246,4          | 101,9               | 1 653,6   | 1 695,7         | 102,5               |
| příspěvek na zvl. pomůcku  | 0,5                              | 0,5           | 100,0               | 76,4                           | 77,5           | 101,4               | 522,4   | 541,5           | 103,7               |
| <b>Příspěvek na péči</b>   | <b>368,0</b>                     | <b>373,4</b>  | <b>101,5</b>        | <b>3 079,4</b>                 | <b>3 721,1</b> | <b>120,8</b>        | <b>21 665,8</b>                                     | <b>22 376,9</b> | <b>103,3</b>        |
| <b>Dávky SSP</b>   | <b>903,5</b>                     | <b>891,7</b>  | <b>98,7</b>         | <b>4 697,0</b>                 | <b>4 687,1</b> | <b>99,8</b>         | <b>31 793,2</b>                                     | <b>32 197,8</b> | <b>101,3</b>        |
| přídavek na dítě   | 370,9                            | 357,3         | 96,3                | 499,6                          | 482,7          | 96,6                | 3 248,8   | 3 234,4         | 99,6                |
| jednorázový příspěvek na dítě <sup>8)</sup>  | 5,0                              | 0,0           |                     | 25,2                           | 0,0            |                     | 319,2   | 0,2             |                     |
| příspěvek na bydlení   | 255,9                            | 283,5         | 110,8               | 1 579,1                        | 1 745,7        | 110,6               | 9 758,0   | 11 629,6        | 119,2               |
| rodičovský příspěvek   | 271,1                            | 250,2         | 92,3                | 2 587,1                        | 2 452,6        | 94,8                | 18 408,9  | 17 282,7        | 93,9                |
| porodné  | 0,5                              | 0,5           | 100,0               | 5,3                            | 5,2            | 98,1                | 51,4  | 44,0            | 85,6                |
| pohřebné <sup>2)</sup>   | 0,1                              | 0,2           | 200,0               | 0,7                            | 0,9            | 128,6               | 6,9   | 6,9             | <b>100,0</b>        |
| <b>Dávky pěstounské péče</b>   | <b>36,6</b>                      | <b>37,7</b>   | <b>103,0</b>        | <b>413,6</b>                   | <b>432,9</b>   | <b>104,7</b>        | <b>2 855,8</b>                                      | <b>2 997,7</b>  | <b>105,0</b>        |
| příspěvek na úhradu potřeb dítěte  | 21,4                             | 22,2          | 103,7               | 162,2                          | 166,0          | 102,3               | 1 125,8   | 1 153,1         | 102,4               |
| odměna pěstouna <sup>5)</sup>  | 3,4                              | 3,5           | 102,9               | 89,3                           | 100,6          | 112,7               | 610,7   | 688,6           | 112,8               |
| příspěvek při převzetí dítěte <sup>2)</sup>  | 0,2                              | 0,2           | x                   | 2,3                            | 2,8            | 121,7               | 18,3  | 20,5            | 112,0               |
| příspěvek na zakoupení osobního motorového vozidla <sup>2), 3)</sup>               | 0,0                              | 0,0           | x                   | 1,4                            | 0,8            | 57,1                | 7,1   | 6,7             | 94,4                |
| příspěvek při ukončení pěstounské péče <sup>2), 4)</sup>                           | 0,0                              | 0,0           | x                   | 0,0                            | 0,0            | x                   | 0,0   | 0,0             | x                   |
| příspěvek při pěstounské péči <sup>7)</sup>  | 11,1                             | 11,1          | 100,0               | 149,8                          | 150,8          | <b>100,7</b>        | 1 033,0   | 1 050,1         | 101,7               |
| zaopatřovací příspěvek - jednorázový, opakující se <sup>7)</sup>                   | 0,5                              | 0,7           | 140,0               | 8,6                            | 11,9           | <b>138,4</b>        | 60,9  | 78,7            | 129,2               |
| <b>Náhradní výživné <sup>6)</sup></b>  | <b>10,6</b>                      | <b>12,4</b>   | <b>117,0</b>        | <b>18,7</b>                    | <b>22,7</b>    | <b>121,4</b>        | <b>124,5</b>  | <b>153,5</b>    | <b>123,3</b>        |
| <b>CELKEM - dávky státní sociální podpory a pěstounské péče a náhradní výživné</b> | <b>950,7</b>                     | <b>941,8</b>  | <b>99,1</b>         | <b>5 129,3</b>                 | <b>5 142,7</b> | <b>100,3</b>        | <b>34 773,5</b>                                     | <b>35 349,0</b> | <b>101,7</b>        |
| <b>Celkem dávky SSP, PP a náhradní výživné dle čerpání ČNB</b>                     | x                                | x             |                     | <b>5 131,7</b>                 | <b>5 147,4</b> | <b>100,3</b>        | <b>34 743,4</b>                                     | <b>35 317,9</b> | <b>101,7</b>        |

Zdroj: MPSV (JVM), OkStat, ČNB

1) bez převodů z depozitního účtu a na příjmový účet SR,

2) z důvodu nízkého počtu vyplacených dávek a z důvodu zaokrouhlení není hodnota meziročního indexu uvedena,

3) v červenci 2024 bylo vyplaceno 10 těchto příspěvků, v červenci 2023 se jednalo o 18 příspěvků,

4) v červenci 2024 a rovněž v červenci 2023 se již nevyplatily žádné příspěvky (od 1. 1. 2022 zrušen)

5) ve sloupcích „Vyplaceno...“ bez výdajů na pojistné a na odvody daně z příjmů,

6) dávka zavedena od 1. 7. 2021

7) dávka zavedena od 1. 1. 2022

8) dávka je vyplácena od července 2022 ve výši 5 000 Kč na dítě

## 5) Souhrnný přehled vývoje výdajů na sociální dávky

Tabulka 5.1 obsahuje základní přehled vývoje výdajů jednotlivých dávkových systémů resortu MPSV uvedených v kapitolách 1 až 4 tohoto materiálu (meziroční srovnání včetně komparace ve vztahu k částkám státního rozpočtu).

Tabulka 5.1: Vývoj výdajů v oblasti dávkových systémů MPSV

| Dávkový systém                                  | Čerpání leden až červenec |                  | Rozpočet 2024 |
|---|---------------------------|------------------|---------------|
|   | skutečnost 2024           | skutečnost 2023  |               |
| Dávky důchodového pojištění                     | 403 548,1                 | 384 729,8        | 689 670,0     |
| Rozdíl - v mil. Kč                              | x                         | 18 818,3         | x             |
| Rozdíl - v %                                    | x                         | 4,9              | x             |
| Dávky nemocenského pojištění                    | 28 642,5                  | 27 574,4         | 50 500,0      |
| Rozdíl - v mil. Kč                              | x                         | 1 068,1          | x             |
| Rozdíl - v %                                    | x                         | 3,9              | x             |
| Podpory v nezaměstnanosti                       | 7 517,2                   | 6 169,5          | 10 102,9      |
| Rozdíl - v mil. Kč                              | x                         | 1 347,7          | x             |
| Rozdíl - v %                                    | x                         | 21,8             | x             |
| Příspěvek na péči                               | 22 376,9                  | 21 665,8         | 38 015,5      |
| Rozdíl - v mil. Kč                              | x                         | 711,1            | x             |
| Rozdíl - v %                                    | x                         | 3,3              | x             |
| Dávky pomoci v hmotné nouzi                     | 7 811,6                   | 7 591,3          | 11 000,0      |
| Rozdíl - v mil. Kč                              | x                         | 220,3            | x             |
| Rozdíl - v %                                    | x                         | 2,9              | x             |
| Dávky pro osoby se zdravotním postižením        | 2 237,2                   | 2 176,0          | 4 270,0       |
| Rozdíl - v mil. Kč                              | x                         | 61,2             | x             |
| Rozdíl - v %                                    | x                         | 2,8              | x             |
| Dávky státní sociální podpory a pěstounské péče | 35 164,4                  | 34 618,9         | 61 369,4      |
| Rozdíl - v mil. Kč                              | x                         | 545,5            | x             |
| Rozdíl - v %                                    | x                         | 1,6              | x             |
| Náhradní výživné                                | 153,5                     | 124,5            | 250,0         |
| Rozdíl - v mil. Kč                              | x                         | 29,0             | x             |
| Rozdíl - v %                                    | x                         | 23,3             | x             |
| <b>CELKEM</b>                                   | <b>507 451,4</b>          | <b>484 650,2</b> | <b>0,0</b>    |
| <b>Rozdíl - v mil. Kč</b>                       | <b>x</b>                  | <b>22 801,2</b>  | <b>x</b>      |
| <b>Rozdíl - v %</b>                             | <b>x</b>                  | <b>4,7</b>       | <b>x</b>      |

## 6) Pojistné na sociální zabezpečení a příspěvek na státní politiku zaměstnanosti

- V červenci 2024 se příjmy z pojistného na sociální zabezpečení a z příspěvku na státní politiku zaměstnanosti meziročně zvýšily o 5 067,2 mil. Kč na cca **62,0 mld. Kč** (viz tabulka 6.1). Do měsíční výše příjmů z pojistného a jejich meziročního nárůstu se promítly změny ve výši pojistného přijaté v rámci tzv. konsolidačního balíčku, tj. zejména zvýšení celkové pojistné sazby na nemocenské pojištění o 0,6 % vyměřovacího základu a dále změny ve výši vyměřovacích základů pro pojistné na důchodové pojištění a příspěvek na státní politiku zaměstnanosti u OSVČ.
- Z hlediska porovnání v oblasti důchodového a nemocenského pojištění za leden až červenec 2024 byly příjmy z pojistného o cca **26,8 mld. Kč nižší** než výdaje, za stejné období roku 2023 byly příjmy **nižší** o cca **41,8 mld. Kč** (viz tabulka 6.2).
- **Celkový úhrn vyměřovacích základů**, ze kterého bylo v červenci 2024 pojistné odvedeno, se meziročně zvýšil o 9,4 mld. Kč na 182,3 mld. Kč, přičemž **celkový počet pojištěnců se zvýšil**, a to o cca **98,1 tis. na 5 475,9 tis. osob** (v tom 4 696,2 tis. zaměstnanců a 779,8 tis. OSVČ). V roce 2023 se jednalo o 5 377,8 tis. pojištěnců (v tom 4 611,9 tis. zaměstnanců a 765,9 tis. OSVČ). Vývoj počtu pojištěnců v průběhu let 2020 až 2024 zachycuje graf 6.1.

Graf 6.1: Vývoj počtu pojištěnců v letech 2020 až 2024

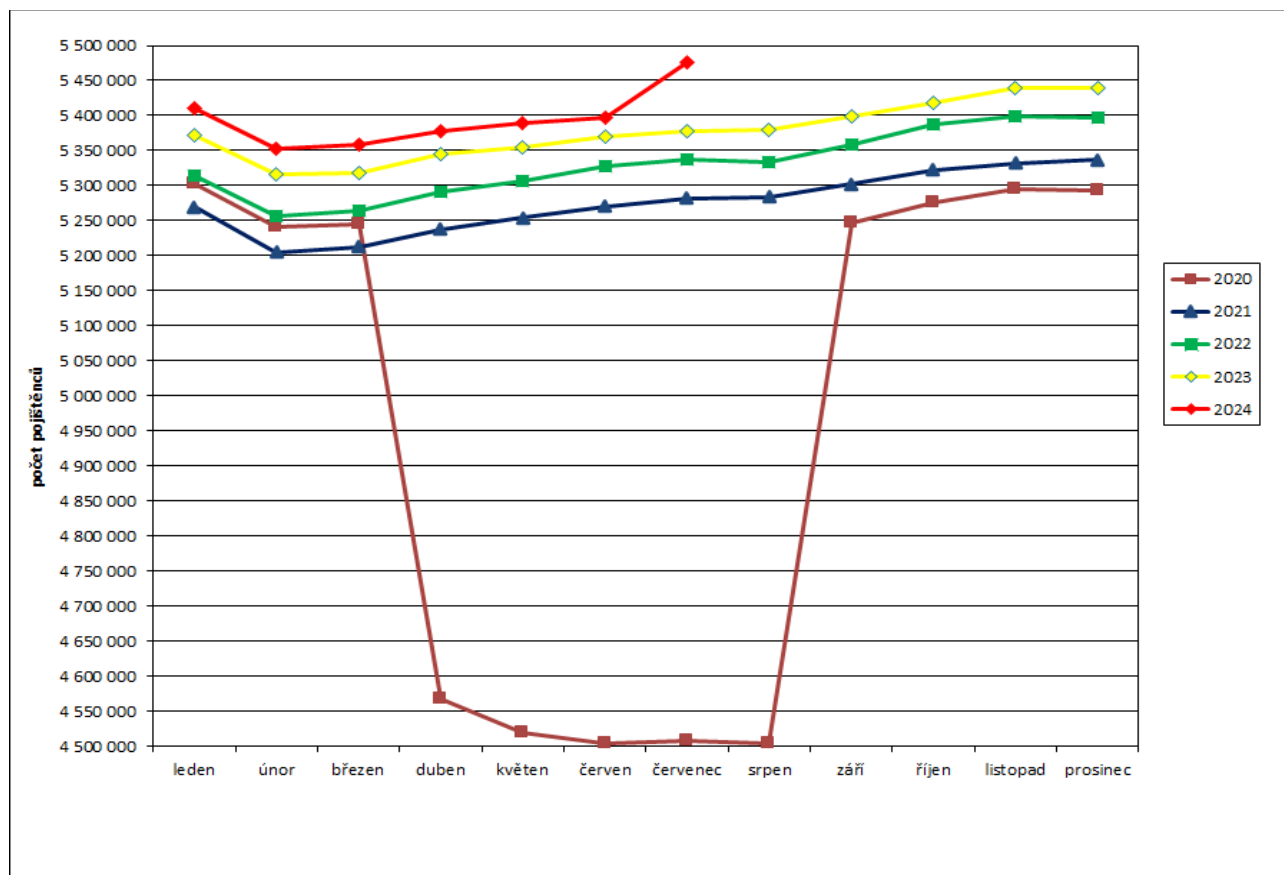

**Tabulka 6.1: Meziroční srovnání příjmů z pojistného**

|   | Příjmy z pojistného (v mil. Kč) |                 | Meziroční index v % | Rozdíl (v mil. Kč) |
|---|---------------------------------|-----------------|---------------------|--------------------|
|   | červenec 2023                   | červenec 2024   |                     |                    |
| Důchodové pojištění                     | 51 140,8                        | 54 729,3        | 107,0               | 3 588,5            |
| Nemocenské pojištění                    | 3 637,1                         | 4 962,7         | 136,4               | 1 325,6            |
| <b>Důchodové a nemocenské pojištění</b> | <b>54 777,8</b>                 | <b>59 691,9</b> | <b>109,0</b>        | <b>4 914,1</b>     |
| Příspěvek na SPZ*                       | 2 190,6                         | 2 343,7         | 107,0               | 153,1              |
| <b>CELKEM</b>                           | <b>56 968,4</b>                 | <b>62 035,6</b> | <b>108,9</b>        | <b>5 067,2</b>     |

Zdroj: ČSSZ

\* státní politika zaměstnanosti

**Tabulka 6.2: Srovnání dosavadních příjmů z pojistného s adekvátními výdaji státního rozpočtu**

|                                     | Výběr pojistného za leden až červenec (v mil. Kč) |                  | Meziroční index v % | Výdaje za leden až červenec (v mil. Kč) |                  | Meziroční index v % | Rozdíl mezi výběrem a výdaji za leden až červenec (v mil. Kč) |                  |
|-------------------------------------|---|------------------|---------------------|---|------------------|---------------------|---|------------------|
|                                     | 2023  | 2024             |                     | 2023                                    | 2024             |                     | 2023  | 2024             |
|                                     | Důchodové pojištění                               | 348 273,3        |                     | 374 560,9                               | 107,5            |                     | 387 138,9   | 405 624,3        |
| Nemocenské pojištění                | 24 681,2  | 32 881,4         | 133,2               | 27 574,4                                | 28 642,5         | 103,9               | -2 893,3  | 4 238,8          |
| <b>Důchodové a nemoc. pojištění</b> | <b>372 954,5</b>                                  | <b>407 442,3</b> | <b>109,2</b>        | <b>414 713,3</b>                        | <b>434 266,9</b> | <b>104,7</b>        | <b>-41 758,8</b>  | <b>-26 824,6</b> |
| Příspěvek na SPZ                    | 14 918,4  | 16 042,0         | 107,5               |   |                  |                     |   |                  |
| <b>CELKEM</b>                       | <b>387 872,9</b>                                  | <b>423 484,3</b> | <b>109,2</b>        |   |                  |                     |   |                  |

Zdroj: ČSSZ (účetní bilance)