

Žádost o podporu

Identifikace operace

Registrační číslo projektu: CZ.03.2.65/0.0/0.0/16_047/0006933
Identifikace žádosti (Hash): do8ijP
Zkrácený název projektu: Chceme práci!

Projekt

Název programu: Operační program Zaměstnanost
Číslo výzvy: 019/03_16_047/CLLD_15_01_095
Název výzvy: Řešení lokální nezaměstnanosti
Název projektu CZ: Chceme práci
Název projektu EN:

Anotace projektu:

V obci Zákolany dlouhodobě řešíme problémy, které souvisí se sociálním složením venkovského obyvatelstva, nedostatečným vzděláním a špatnou dopravní dostupností. Předčasné odchody do důchodu a evidence na pracovních úřadech se tak staly běžnou praxí. Projekt Chceme práci! nabídne možnost pracovního uplatnění znevýhodněným skupinám obyvatel, zvýší podíl zaměstnaných v obci a zároveň podpoří trh práce.

Typ integrovaného nástroje: Komunitně vedený místní rozvoj
Číslo integrované strategie: CLLD_15_01_095
Název integrované strategie: Obnova země knížat a králů 2

Fyzická realizace projektu

Předpokládané datum zahájení: 1. 9. 2017
Předpokládané datum ukončení: 31. 8. 2020
Předpokládaná doba trvání (v měsících): 36,00
Skutečné datum zahájení: 1. 9. 2017

Příjmy projektu

Jiné peněžní příjmy (JPP): Projekt nevytváří jiné peněžní příjmy
Příjmy dle čl. 61 obecného nařízení: Projekt nevytváří příjmy dle článku 61

Doplňkové informace

Realizace zadávacích řízení na projektu:

Veřejná podpora:

Projekt je zcela nebo zčásti prováděn sociálními partnery nebo NNO:

Režim financování:

Ex-ante

Projekt je zaměřen na orgány veřejné správy a veřejné služby na celostátní, regionální nebo místní úrovni:

Atribut operace:

Integrovaný

Specifické cíle

Číslo prioritní osy, Název prioritní osy	03.2 Sociální začleňování a boj s chudobou
Číslo investiční priority, Název investiční priority	03.2.65 Strategie komunitně vedeného místního rozvoje
	03.2.65.1 Zvýšit zapojení lokálních aktérů do řešení problémů nezaměstnanosti a sociálního začleňování ve venkovských oblastech
Číslo, Název	
Procentní podíl	100,00
Kategorie regionu:	
Více rozvinuté	0,00
Méně rozvinuté	100,00

Opatření ITI/IPRÚ/CLLD

Popis projektu

Jaký problém projekt řeší?

Projekt Chceme práci! nabídne možnost pracovního uplatnění znevýhodněným skupinám obyvatel, zvýší podíl zaměstnaných v obci a zároveň podpoří trh práce.

Sestava vytvořena v MS2014+

MUWITLUC

14.8.2017 12:55

Projektem bude řešena - možnost pracovního uplatnění znevýhodněných skupin

- dokončení studia/rekvalifikace
- nalezení práce/nové zaměstnání
- vytvoření pracovních návyků
- posílení zodpovědnosti obyvatel za vlastní život

Jaké jsou příčiny problému?

Trh práce kladenského regionu byl do roku 1989 úzce navázán na průmyslovou výrobu a těžbu uhlí. Restrukturalizace národního hospodářství a ukončení výroby průmyslových gigantů typu Poldi Kladno, znamenaly pro obyvatele obcí v uvedeném regionu ztrátu zaměstnání a značné snížení životní úrovně. Díky privatizaci ukončily v Zákolanech činnost podniky Vitana a Energoprojekt, které zaměstnávaly stovky zaměstnanců. Dopad na obyvatele Zákolan mělo i ukončení výroby v Otšovické sklárně.

Zatímco někteří se dokázali v tržním prostředí zorientovat a naopak využili možnosti svobodného trhu práce, část obyvatel nedokázala překonat frustraci ze ztráty zaměstnání. Předčasné odchody do důchodu a evidence na pracovních úřadech se tak staly běžnou praxí, která bohužel ovlivnila i mentalitu mladší generace. S tím pak souvisí negace společenského systému jako celku, inklinace k totalitnímu myšlení a samozřejmost nároku na sociální podporu ze strany státu. Významným průvodním jevem je pak drobná kriminalita a šedá ekonomika.

Co je cílem projektu?

V rámci projektu Chceme práci! bychom rádi získali prostředky na vytvoření dvou pracovních míst, v nichž by byli zaměstnáni ti, kdo buď dočasně nebo dlouhodobě nenalezli uplatnění na trhu práce. Tato pracovní místa nevzniknou samoúčelně, ale naopak významně pomohou obci Zákolany při údržbě školy a národní kulturní památky Budeč. Budova základní školy byla v roce 2016 rozšířena na téměř dvojnásobnou kapacitu. Zatímco původní prostory byla schopna uklidit jedna pracovnice, v současné době již tato kapacita nestačí. V rámci školy bychom také potřebovali zaměstnat školníka - údržbáře - zahradníka. Doposud je údržba školy v rukách pedagogického sboru s podporou technických služeb obce (VPP). Nový pracovník by měl na starost technický stav zařízení, drobné opravy a fyzicky náročné práce, které nejsou v silách pracovnice úklidu. Úkolem tohoto pracovníka bude dále péče o zeleň národní kulturní památky Budeč, především jejího hřbitov. Pracovníci budou vybíráni na základě znalosti místních poměrů. Zájemci budou odborně vyškoleni (obsluha kotelny, práce s motorovými pilami, apod.), a bude jim poskytnuta možnost rekvalifikačních kurzů (zahradník, technické profese).

Jaká změna/y je/jejsou v důsledku projektu očekávána/y?

Projekt je realizován na podporu znevýhodněných obyvatel obce Zákolany, a zároveň vyřeší potřebu zajistit úklid a údržbu školní budovy a péči o zeleň.

Vytvoření nových pracovních míst bude mít pozitivní dopad na zvýšení zaměstnanosti obyvatel obce. Projekt bude motivovat ty, kdo z objektivních důvodů nenašli uplatnění na trhu práce.

Jaké aktivity v projektu budou realizovány?

Popis realizačního týmu projektu :

Manažer projektu -náplň práce zahrnuje řízení projektu, administrativní zázemí projektu, komunikace se zapojenými subjekty, kontrola aktivit projektu, sledování nákladů projektu, koordinace realizačního týmu, hodnocení projektu, komunikace s poskytovatelem dotace, zpracování zpráv o průběhu realizace projektu, a další činnosti nezbytné pro zajištění projektu. Činnost manažera projektu se vztahuje ke všem KA projektu, kde koordinuje činnost celého realizačního týmu. Tato pozice je úzce spojena s koordinátorem projektu, který řeší samotnou realizaci projektu z hlediska dodržování pravidel, kdežto manažer je čistě administrativní pozice.

Koordinátor projektu - náplní práce je příprava podkladů pro manažera projektu, dokumentace projektu, připravuje podklady pro účetní, zajišťuje potřebný personál, archivace. Dále se podílí na vyhodnocení úspěšnosti projektu. Pozice je úzce propojena s manažerem projektu, který zajišťuje čistě administrativní část vedení. Koordinátor bude řešit samotnou realizaci projektu, resp. provoz z hlediska dodržování dotačních pravidel a činností obsažených v žádosti o dotaci.

Jak bude zajištěno šíření výstupů projektu?

Šíření výstupu projektu bude zajištěno prostřednictvím místního periodika Budečské rozhledy.

V čem je navržené řešení inovativní?

Navržené řešení je inovativní především v tom, že vychází ze znalosti místního prostředí. Do projektu budou zahrnuti ti, kdo skutečně chtějí pracovat a z objektivních důvodů nemohou najít uplatnění. Vedení obce bude spravedlivě vybírat ty, kdo se snaží zlepšit svou životní situaci.

Jaká existují rizika projektu?

1) Riziko nezájmu o pracovní místo.

Opatření: Projekt vzniká na základě znalosti lokálního trhu práce a ve spolupráci s Úřadem práce. Již nyní evidujeme několik pracovníků, kteří mají o navrhovaná pracovní místa zájem.

2) Výpadek člena realizačního týmu.

Opatření: Pokud by některý člen RT nemohl krátkodobě zastávat svoji úlohu, bude za něj dočasně vykonávat svěřené úkoly druhý ustanovený člen RT. Zastupitelnost v rámci RT bude zajišťována prostřednictvím vedení přehledné dokumentace projektu. Pokud by člen RT nemohl svou činnost vykonávat dlouhodobě, bude vybrána kompetentní osoba, která bude druhým členem RT podrobně seznámena se svými úkoly, nahradí původního člena RT po dobu jeho neschopnosti.

3) Nedostatek financí - zpoždění plateb MPSV.

Opatření: Při přípravě projektu byl vytvořen cash flow, který umožňuje řešit platby i v případě zpoždění financí. Obec má dostatek vlastních prostředků pro realizaci projektu po přechodnou dobu. V případě nedostatečné výše nepřímých nákladů na pokrytí režie projektu budou náklady hrazeny z prostředků obce.

Cílová skupina

Cílová skupina:

Uchazeči o zaměstnání

Popis cílové skupiny:

Osoby zařazené Úřadem práce ČR do evidence uchazečů o zaměstnání.

Do projektu budou zapojeni obyvatelé obce Zákolany, kteří z objektivních důvodů nenašli uplatnění na trhu práce. Jedná se především o lidi v předdůchodovém věku, maminky po mateřské dovolené a lidi se zdravotními problémy a se základním vzděláním.

Cílová skupina:

Zájemci o zaměstnání

Popis cílové skupiny:

Osoby zařazené Úřadem práce ČR do evidence zájemců o zaměstnání. xxxx

Subjekty projektu

Typ subjektu:	Žadatel/příjemce
Kód státu:	CZE - Česká republika
Název subjektu:	Obec Zákolany
IČ:	00235156
DIČ / VAT id:	
Právní forma:	Obec
Je subjekt právnickou osobou?:	Ano
Datum vzniku:	
Typ plátce DPH:	Nejsem plátcem DPH
Procentní podíl:	
Počet zaměstnanců:	11,000
Roční obrát (EUR):	42 898 046,00
Bilanční suma roční rozvahy (EUR):	
Velikost podniku:	
Zahrnout subjekt do definice jednoho podniku:	Ano
Datová schránka:	t85bvnk

Adresy subjektu

Kód státu:	CZE - Česká republika
Typ adresy:	Adresa oficiální (adresa sídla organizace)
Název kraje:	Středočeský kraj
Název okresu:	Kladno
Název ORP:	Kladno
Městská část:	
Obec:	Zákolany
Část obce:	Zákolany

Sestava vytvořena v MS2014+

MUWITLUC

14.8.2017 12:55

Ulice:
PŠČ: 273 28
Číslo orientační:
Číslo popisné/
evidenční: 55
Kód druhu čísla
domovního: 1
WWW:

Osoby subjektu

Titul před jménem: PhDr.
Jméno: Lucie
Příjmení: Wittlichová
Titul za jménem:
Telefon:
Mobil: [REDACTED]
Email: wittlichova@zakolany.cz
Hlavní kontaktní osoba: Ano
Statutární zástupce: Ano

Účty subjektu

Název účtu příjemce: Česká národní banka - Obec Zákolany
Kód banky: 0710 - Česká národní banka
IBAN: [REDACTED]
Měna účtu: CZK
Stát: Česká republika
Předčíslení ABO: [REDACTED]
Základní část ABO: [REDACTED]
Neplatný záznam účtu:

Účetní období

CZ NACE

Typ subjektu:	Zřizovatel - nadřízený kraj
Kód státu:	CZE - Česká republika
Název subjektu:	Středočeský kraj
IČ:	70891095
DIČ / VAT id:	
Právní forma:	Kraj
Je subjekt právnickou osobou?:	Ano
Datum vzniku:	1. 1. 2001
Typ plátce DPH:	Jsem plátce DPH a nemám zákonný nárok na odpočet DPH ve vztahu k aktivitám projektu
Procentní podíl:	
Počet zaměstnanců:	
Roční obrat (EUR):	
Bilanční suma roční rozvahy (EUR):	
Velikost podniku:	
Zahrnout subjekt do definice jednoho podniku:	Ano
Datová schránka:	keebyyf

Adresy subjektu

Kód státu:	CZE - Česká republika
Typ adresy:	Adresa oficiální (adresa sídla organizace)
Název kraje:	Hlavní město Praha
Název okresu:	Hlavní město Praha
Název ORP:	Hlavní město Praha
Městská část:	Praha 5
Obec:	Praha
Část obce:	Smíchov
Ulice:	Zborovská
PSČ:	150 00
Číslo orientační:	11
Číslo popisné/ evidenční:	81
Kód druhu čísla domovního:	1
WWW:	

Osoby subjektu

Účty subjektu

Název účtu příjemce:	Česká národní banka - kraj
Kód banky:	0710 - Česká národní banka
IBAN:	
Měna účtu:	CZK
Stát:	Česká republika
Předčíslí ABO:	[REDAKCE]
Základní část ABO:	[REDAKCE]
Neplatný záznam účtu:	

Účetní období

CZ NACE

Umístění

Dopad projektu:
CZ020 Středočeský kraj

Místo realizace:
CZ020 Středočeský kraj

Klíčové aktivity

Název klíčové aktivity: Vytvoření dvou pracovních míst

Popis klíčové aktivity:

Cílem projektu je vytvoření dvou pracovních míst, která budou obsazena osobami z cílových skupin. Jedná se o pracovníky úklidu a pracovníka údržby a zahradníka v jedné osobě. Na tyto pozice bude vyhlášeno výběrové řízení, přičemž pracovníci budou vybíráni na základě znalosti místních poměrů. Vybraní uchazeči budou následně proškoleni a absolvují rekvalifikační kurzy. Obě pozice vychází z potřeb naší obce a jsou dlouhodobě udržitelné i po ukončení projektu.

Klíčové aktivity projektu vychází z dlouhodobé zkušenosti obce Zákolany se zaměstnáváním osob handicapovaných na trhu práce prostřednictvím VPP a z úzké spolupráce s Pracovním úřadem Kladno.

Klíčové aktivity:

1. Příprava osob z cílových skupin ke vstupu či návratu na trh práce:

- rekvalifikace a další profesní vzdělávání
- získání a obnova pracovních návyků
- dluhové poradenství
- poradenství v oblasti bydlení

2. Zvyšování zaměstnanosti cílových skupin

- podpora vytváření nových pracovních míst

Přehled nákladů:

1.1.1.1 Pracovní smlouvy, 2 osoby, každá úvazek 1.0, zapojení 12 měsíců x 3 roky x 2 osoby, tzn. 72 jednotek, celkem 1.447.200,- Kč

1.1.3.2.3 Spotřební materiál, pomůcky nutné k vykonávání pracovní náplně, celkem 41.700,- Kč

1.1.4 Nákup služeb, 2 x rekvalifikační kurz, celkem 13.424,- Kč
1.2 Nepřímé náklady

Rozpočet jednotkový

Kód	Název	Cena jednotky	Počet jednotek	Částka celkem	Procento	Měrná jednotka (přednastavená na ŘO)	Měrná jednotka (z číselníku)	Měrná jednotka (individuální)
1	Celkové způsobilé výdaje	0,00	0,00	1 877 905,00	125,00			
1.1	Přímé náklady	0,00	0,00	1 502 324,00	100,00			
1.1.1	Osobní náklady	0,00	0,00	0,00	0,00			
1.1.1.1	Pracovní smlouvy	0,00	0,00	0,00	0,00		Počet měsíců	
1.1.1.2	Dohody o pracovní činnosti	0,00	0,00	0,00	0,00			
1.1.1.3	Dohody o provedení práce	0,00	0,00	0,00	0,00			
1.1.2	Cestovné	0,00	0,00	0,00	0,00			
1.1.2.1	Zahraniční cesty místního personálu	0,00	0,00	0,00	0,00			
1.1.2.2	Cesty zahraničních expertů	0,00	0,00	0,00	0,00			
1.1.3	Zařízení a vybavení, včetně pronájmu a odpisů	0,00	0,00	41 700,00	2,78			
1.1.3.1	Investiční výdaje	0,00	0,00	0,00	0,00			
1.1.3.1.1	Pořízení odpisovaného nehmotného majetku	0,00	0,00	0,00	0,00			
1.1.3.1.2	Pořízení odpisovaného hmotného majetku	0,00	0,00	0,00	0,00			
1.1.3.2	Neinvestiční výdaje	0,00	0,00	41 700,00	2,78			
1.1.3.2.1	Neodpisovaný nehmotný majetek	0,00	0,00	0,00	0,00			
1.1.3.2.2	Neodpisovaný hmotný majetek	0,00	0,00	0,00	0,00			
1.1.3.2.3	Spotřební materiál	2 606,25	16,00	41 700,00	2,78		ks	

1.1.3.2.4	Nájem/operativní leasing odpisovaného majetku	0,00	0,00	0,00	0,00			
1.1.3.2.5	Odpisy majetku	0,00	0,00	0,00	0,00			
1.1.4	Nákup služeb	2,00	6 712,00	13 424,00	0,89		ks	
1.1.5	Drobné stavební úpravy	0,00	0,00	0,00	0,00			
1.1.6	Přímá podpora cílové skupiny	0,00	0,00	1 447 200,00	96,33			
1.1.6.1	Mzdové příspěvky	40 200,00	36,00	1 447 200,00	96,33		Počet měsíců	
1.1.6.2	Cestovné a ubytování	0,00	0,00	0,00	0,00			
1.1.6.3	Příspěvek na péči o dítě a další závislé osoby	0,00	0,00	0,00	0,00			
1.1.6.4	Příspěvek na zapracování	0,00	0,00	0,00	0,00			
1.1.6.5	Jiné	0,00	0,00	0,00	0,00			
1.1.7	Křížové financování	0,00	0,00	0,00	0,00			
1.2	Nepřímé náklady			375 581,00	25,00			
2	Celkové nezpůsobilé výdaje	0,00	0,00	0,00	0,00			

Přehled zdrojů financování

Fáze přehledu financování:	Žádost o podporu - změna - návrh IS KP
Měna:	CZK
Celkové způsobilé výdaje:	1 877 905,00
CZV bez příjmů:	1 877 905,00
Příspěvek Unie:	1 596 219,25
Národní veřejné zdroje:	187 790,50
Jiné peněžní příjmy (JPP):	0,00
Vlastní zdroj financování:	93 895,25
Zdroj financování vlastního podílu:	Finanční prostředky z rozpočtu obcí/obce
% vlastního financování:	5,00

Finanční plán

Pořadí finančního plánu:	1
Datum předložení:	1. 9. 2017
Zálohová platba:	Ano
Záloha - plán:	563 371,50
Záloha - Investice:	0,00
Záloha - Neinvestice:	0,00
Vyúčtování - plán:	
Vyúčtování - Investice:	
Vyúčtování - Neinvestice:	
Vyúčtování - očištěné o příjmy:	
Vyúčtování - Investice očištěné o příjmy:	
Vyúčtování - Neinvestice očištěné o příjmy:	
Závěrečná platba:	Ne

Pořadí finančního plánu:	2
Datum předložení:	1. 3. 2018
Zálohová platba:	Ne
Záloha - plán:	281 685,75
Záloha - Investice:	0,00
Záloha - Neinvestice:	0,00
Vyúčtování - plán:	281 685,75
Vyúčtování - Investice:	0,00
Vyúčtování - Neinvestice:	0,00
Vyúčtování - očištěné o příjmy:	
Vyúčtování - Investice očištěné o příjmy:	
Vyúčtování - Neinvestice očištěné o příjmy:	
Závěrečná platba:	Ne

Pořadí finančního plánu:	3
Datum předložení:	1. 9. 2018
Zálohová platba:	Ne
Záloha - plán:	375 581,00
Záloha - Investice:	0,00
Záloha - Neinvestice:	0,00
Vyúčtování - plán:	375 581,00
Vyúčtování - Investice:	0,00
Vyúčtování - Neinvestice:	0,00
Vyúčtování - očištěné o příjmy:	
Vyúčtování - Investice očištěné o příjmy:	
Vyúčtování - Neinvestice očištěné o příjmy:	
Závěrečná platba:	Ne

Pořadí finančního plánu:	4
Datum předložení:	1. 3. 2019
Zálohová platba:	Ne
Záloha - plán:	375 581,00
Záloha - Investice:	0,00
Záloha - Neinvestice:	0,00
Vyúčtování - plán:	375 581,00
Vyúčtování - Investice:	0,00
Vyúčtování - Neinvestice:	0,00
Vyúčtování - očištěné o příjmy:	
Vyúčtování - Investice očištěné o příjmy:	
Vyúčtování - Neinvestice očištěné o příjmy:	
Závěrečná platba:	Ne

Pořadí finančního plánu:	5
Datum předložení:	1. 9. 2019
Zálohová platba:	Ne
Záloha - plán:	281 685,75
Záloha - Investice:	0,00
Záloha - Neinvestice:	0,00
Vyúčtování - plán:	281 685,75
Vyúčtování - Investice:	0,00
Vyúčtování - Neinvestice:	0,00
Vyúčtování - očištěné o příjmy:	
Vyúčtování - Investice očištěné o příjmy:	
Vyúčtování - Neinvestice očištěné o příjmy:	
Závěrečná platba:	Ne

Pořadí finančního plánu:	6
Datum předložení:	1. 3. 2020
Zálohová platba:	Ne
Záloha - plán:	0,00
Záloha - Investice:	0,00
Záloha - Neinvestice:	0,00

Vyúčtování - plán:	281 685,75
Vyúčtování - Investice:	0,00
Vyúčtování - Neinvestice:	0,00
Vyúčtování - očištěné o příjmy:	
Vyúčtování - Investice očištěné o příjmy:	
Vyúčtování - Neinvestice očištěné o příjmy:	
Závěrečná platba:	Ne

Pořadí finančního plánu:	7
Datum předložení:	31. 8. 2020
Zálohová platba:	Ne
Záloha - plán:	0,00
Záloha - Investice:	0,00
Záloha - Neinvestice:	0,00
Vyúčtování - plán:	281 685,75
Vyúčtování - Investice:	0,00
Vyúčtování - Neinvestice:	0,00
Vyúčtování - očištěné o příjmy:	
Vyúčtování - Investice očištěné o příjmy:	
Vyúčtování - Neinvestice očištěné o příjmy:	
Závěrečná platba:	Ano

Kategorie intervencí

Tematický cíl

Oblast intervence

Kód:	114
Název:	Strategie místního rozvoje se zapojením místních komunit
Název specifického cíle:	Zvýšit zapojení lokálních aktérů do řešení problémů nezaměstnanosti a sociálního začleňování ve venkovských oblastech
Procentní podíl:	100,00
Indikativní alokace:	1 596 219,25
Koeficient klimatické změny:	0,00
Podskupina:	
Skupina:	Podpora sociálního začleňování a boj proti chudobě a jakékoliv diskriminaci

Vedlejší téma ESF

Kód:	08
Název:	Nepoužije se
Název specifického cíle:	Zvýšit zapojení lokálních aktérů do řešení problémů nezaměstnanosti a sociálního začleňování ve venkovských oblastech
Procentní podíl:	100,00
Indikativní alokace:	1 596 219,25
Koeficient klimatické změny:	0,00

Forma financování

Kód:	01
Název:	Nevratný grant
Procentní podíl:	100,00
Indikativní alokace:	1 596 219,25

Ekonomická aktivita

Kód:	18
Název:	Veřejná správa
Procentní podíl:	100,00
Indikativní alokace:	1 596 219,25

Mechanismus územního plnění

Kód:	06
Název:	Iniciativy pro místní rozvoj se zapojením místních komunit
Procentní podíl:	100,00
Indikativní alokace:	1 596 219,25

Lokalizace

Kód:	CZ020
Název:	Středočeský kraj
NUTS2:	Střední Čechy
NUTS1:	Česká republika
Procentní podíl:	100,00
Indikativní alokace:	1 596 219,25

Typ území

Kód:	01
Název:	Velké městské oblasti (hustě obydlené > 50 000 obyvatel)
Procentní podíl:	0,08
Indikativní alokace:	1 276,98
Kód:	02
Název:	Malé městské oblasti (střední hustota > 5000 obyvatel)
Procentní podíl:	8,30
Indikativní alokace:	132 486,20
Kód:	03
Název:	Venkovské oblasti (řídce osídlené)
Procentní podíl:	91,62
Indikativní alokace:	1 462 456,08

Indikátory

Kód indikátoru:	10212
Název indikátoru:	Počet podpořených již existujících sociálních podniků.
Výchozí hodnota:	0,000
Cílová hodnota:	0,000
Datum cílové hodnoty:	31. 8. 2020
Měrná jednotka:	Organizace
Typ indikátoru:	Výstup
Definice indikátoru:	

Sociálním podnikem se rozumí -subjekt sociálního podnikání-, tj. právnická osoba založená dle soukromého práva nebo její součást, nebo fyzická osoba, které naplňují veřejně prospěšný cíl formulovaný v zakládacích dokumentech a které splňují principy sociálního podniku (ekonomický prospěch, sociální prospěch a environmentální prospěch). Sociální podnikání jsou podnikatelské aktivity prospívající společnosti a životnímu prostředí. Zisk je z větší části použitý pro další rozvoj sociálního podniku (TESSEA 2011:14-16). V jednotlivých výzvách bude definována specifická sada rozpoznávacích znaků (ukazatelů) specificky vymezující sociální podnik dle zaměření a účelu výzvy.

Hodnoty indikátoru mohou být zjišťovány od příjemců a / nebo na základě evaluace, která bude muset stejně proběhnout pro zjištění hodnot výsledkového indikátoru ""Počet sociálních podniků vzniklých díky podpoře, které fungují i po ukončení podpory.""

Popis hodnoty:

0

Kód indikátoru:	10213
Název indikátoru:	Počet sociálních podniků vzniklých díky podpoře
Výchozí hodnota:	0,000
Cílová hodnota:	0,000
Datum cílové hodnoty:	31. 8. 2020

Měrná jednotka: Organizace
Typ indikátoru: Výstup

Definice indikátoru:

Sociálním podnikem se rozumí -subjekt sociálního podnikání-, tj. právnická osoba založená dle soukromého práva nebo její součást, nebo fyzická osoba, které naplňují veřejně prospěšný cíl formulovaný v zakládacích dokumentech a které splňují principy sociálního podniku (ekonomický prospěch, sociální prospěch a environmentální a místní prospěch). Sociální podnikání jsou podnikatelské aktivity prospívající společnosti a životnímu prostředí. Zisk je z větší části použitý pro další rozvoj sociálního podniku (TESSEA 2011:14-16). V jednotlivých výzvách bude definována specifická sada rozpoznávacích znaků (ukazatelů) specificky vymezující sociální podnik dle zaměření a účelu výzvy.

""Vzniklých díky podpoře"" znamená, že subjekt, který získal podporu (dotaci nebo služby ze strany podpořených podpůrných institucí), neprovozoval podpořenou činnost sociálního podniku v jakkoli srovnatelném rozsahu před tím, než dotaci získal.

Hodnoty indikátoru mohou být zjišťovány od příjemců a / nebo na základě evaluace, která bude muset stejně proběhnout pro zjištění hodnot výsledkového indikátoru ""Počet sociálních podniků vzniklých díky podpoře, které fungují i po ukončení podpory.""

Popis hodnoty:

0

Kód indikátoru: 50001
Název indikátoru: Kapacita podporovaných zařízení péče o děti nebo vzdělávacích zařízení
Výchozí hodnota: 0,000
Cílová hodnota: 0,000
Datum cílové hodnoty: 31. 8. 2020
Měrná jednotka: Osoby
Typ indikátoru: Výstup

Definice indikátoru:

Počet uživatelů, kteří mohou využít nově vybudovaná nebo inovovaná dětská nebo vzdělávací zařízení, což představuje nové nebo renovované budovy nebo nové vybavení, dodávané projektem. "Uživatelé" jsou děti, žáci nebo studenti (to znamená vzdělávané osoby), nikoliv učitelé, rodiče nebo jiní lidé, kteří mohou tyto budovy také využívat. Indikátor měří nominální kapacitu (počet možných uživatelů, který je obvykle vyšší nebo rovný počtu skutečných uživatelů).

Popis hodnoty:

0

Kód indikátoru: 50105
Název indikátoru: Počet zaměstnavatelů, kteří podporují flexibilní formy práce
Výchozí hodnota: 0,000
Cílová hodnota: 0,000
Datum cílové hodnoty: 31. 8. 2020
Měrná jednotka: Podniky
Typ indikátoru: Výstup

Definice indikátoru:

Zaměstnavatelé nabízející alespoň jednu z těchto forem práce:

- práce konaná alespoň z 50 % fondu pracovní doby doma, resp. mimo stálou provozovnu
- zkrácený pracovní úvazek s plnou přítomností na pracovišti nebo kombinující práci z domova s prací v zaměstnání

o a) pravidelný (např. 5x týdně 4 hodiny)

o b) flexibilní (20 hodin týdně)

- stlačený pracovní týden (např. 20-40 hodin týdně ve 3-4 dnech v průběhu týdne)

- sdílené pracovní místo (částečný úvazek a sdílení pracovního místa s další osobou)

- práce na dohodu o pracovní činnosti nebo na dohodu o provedení práce s docházkou do zaměstnání dle dohody se zaměstnavatelem (na pracovišti, kde tato forma doposud nebyla zavedena)

Zaměstnavatel se počítá pouze tehdy, pokud alespoň jednu z forem práce před zahájením projektu nevyužíval.

Popis hodnoty:

0

Kód indikátoru: 50110
Název indikátoru: Počet osob využívajících zařízení péče o děti předškolního věku
Výchozí hodnota: 0,000
Cílová hodnota: 0,000
Datum cílové hodnoty: 31. 8. 2020
Měrná jednotka: Osoby
Typ indikátoru: Výsledek

Definice indikátoru:

Počet uživatelů, kteří využívají zařízení pečující o děti předškolního věku, tj. zařízení vybudovaná či provozovaná v rámci projektu. "Uživatelé" jsou rodiče využívající zařízení pro děti předškolního věku, které mají z umístění dítěte přínos. Za jedno umístěné dítě je počítán jeden rodič jako osoba, která může jít díky tomu, že je dítě v předškolním zařízení umístěno, do práce.

Popis hodnoty:

0

Kód indikátoru: 50120
Název indikátoru: Počet osob využívajících zařízení péče o děti do 3 let
Výchozí hodnota: 0,000
Cílová hodnota: 0,000
Datum cílové hodnoty: 31. 8. 2020
Měrná jednotka: Osoby
Typ indikátoru: Výsledek

Definice indikátoru:

Počet uživatelů, kteří využívají zařízení pečující o děti do tří let, tj. zařízení vybudovaná či provozovaná v rámci projektu. "Uživatelé" jsou rodiče využívající zařízení pro děti do tří let, které mají z umístění dítěte přínos. Za jedno umístěné dítě je počítán jeden rodič jako osoba, která může jít díky tomu, že je dítě v předškolním zařízení umístěno, do práce. Indikátor je podřazený indikátoru Počet osob využívajících zařízení péče o děti předškolního věku.

Popis hodnoty:

0

Kód indikátoru: 50130
Název indikátoru: Počet osob pracujících v rámci flexibilních forem práce
Výchozí hodnota: 0,000
Cílová hodnota: 0,000
Datum cílové hodnoty: 31. 8. 2020
Měrná jednotka: Osoby
Typ indikátoru: Výsledek

Definice indikátoru:

Osoba pracující na jednu z těchto forem práce:

- práce konaná alespoň z 50 % fondu pracovní doby doma, resp. mimo stálou provozovnu
- zkrácený pracovní úvazek s plnou přítomností na pracovišti nebo kombinující práci z domova s prací v zaměstnání

o a) pravidelný (např. 5x týdně 4 hodiny)

o b) flexibilní (20 hodin týdně)

- stlačený pracovní týden (např. 20-40 hodin týdně ve 3-4 dnech v průběhu týdne)

- sdílené pracovní místo (částečný úvazek a sdílení pracovního místa s další osobou)

- práce na dohodu o pracovní činnosti nebo na dohodu o provedení práce s docházkou do zaměstnání dle dohody se zaměstnavatelem (na pracovišti, kde tato forma doposud nebyla zavedena)

Osoba se započítává pouze tehdy, byla-li před vstupem do projektu nezaměstnaná, neaktivní, nebo měla nižší úvazek.

Popis hodnoty:

0

Kód indikátoru:	55102
Název indikátoru:	Počet podpořených komunitních center
Výchozí hodnota:	0,000
Cílová hodnota:	0,000
Datum cílové hodnoty:	31. 8. 2020
Měrná jednotka:	Zařízení
Typ indikátoru:	Výstup

Definice indikátoru:

Komunitním centrem se rozumí veřejně přístupné zařízení, které vzniklo za účelem uskutečňování aktivit komunitní sociální práce. Aktivity realizované v rámci komunitního centra naplňují hodnoty a principy komunitní sociální práce, které jsou formulované v zakládacích dokumentech komunitního centra či jinak veřejně deklarované (principy aktivizace, participace, uschopňování, zplnomocnění, kolektivní spolupráce, sdílení zodpovědnosti atd.). Aktivity musí mít přímou vazbu na sociální začleňování nebo prevenci sociálního vyloučení osob. Konkrétní podobu aktivit v komunitním centru utváří cílová skupina podle vlastních potřeb a zájmů s cílem zlepšit sociální situaci nejen jednotlivců, ale i komunity jako celku.

Popis hodnoty:

0

Kód indikátoru:	60000
Název indikátoru:	Celkový počet účastníků
Výchozí hodnota:	0,000
Cílová hodnota:	2,000
Datum cílové hodnoty:	31. 8. 2020
Měrná jednotka:	Osoby
Typ indikátoru:	Výstup

Definice indikátoru:

Celkový počet osob/účastníků (zaměstnanců, pracovníků implementační struktury, osob cílových skupin apod.), které v rámci projektu získaly jakoukoliv formu podpory, bez ohledu na počet poskytnutých podpor. Každá podpořená osoba se v rámci projektu započítává pouze jednou bez ohledu na to, kolik podpor obdržela. Podpora je jakákoliv aktivita financovaná z rozpočtu projektu, ze které mají cílové skupiny prospěch, podpora může mít formu např. vzdělávacího nebo rekvalifikačního kurzu, stáže, odborné konzultace, poradenství, výcviku, školení, odborné praxe apod.

Popis hodnoty:

Indikátor bude vykazován prostřednictvím Zprávy o realizaci projektu.

Kód indikátoru: 62500
Název indikátoru: účastníci v procesu vzdělávání / odborné přípravy po ukončení své účasti
Výchozí hodnota: 0,000
Cílová hodnota: 0,000
Datum cílové hodnoty: 31. 8. 2020
Měrná jednotka: Osoby
Typ indikátoru: Výsledek
Definice indikátoru: Účastníci intervence ESF, kteří jsou nově zapojeni do vzdělávání (celoživotní učení, formální vzdělávání) či odborné přípravy (jak v rámci práce, tak mimo ni, odborné vzdělávání, atp.). Indikátor započítává účastníky ihned po ukončení jejich účasti v projektu. -Po ukončení své účasti- znamená do doby čtyř týdnů od data ukončení účasti na projektu.
Popis hodnoty:
 0

Kód indikátoru: 62600
Název indikátoru: účastníci, kteří získali kvalifikaci po ukončení své účasti
Výchozí hodnota: 0,000
Cílová hodnota: 0,000
Datum cílové hodnoty: 31. 8. 2020
Měrná jednotka: Osoby
Typ indikátoru: Výsledek
Definice indikátoru: Účastníci, kteří získali potvrzení o kvalifikaci v rámci účasti na ESF projektu. Potvrzení o kvalifikaci je uděleno na základě formálního prověření znalostí, které ukázalo, že účastník získal kvalifikaci dle předem nastavených standardů. V rámci výzev může být specifikováno, jaké druhy kvalifikací a potvrzení kvalifikací jsou přípustné pro naplňování indikátoru v dané výzvě. Účastník je v indikátoru započítán pouze jednou bez ohledu na počet získaných kvalifikací.-Po ukončení své účasti- znamená do doby čtyř týdnů od data ukončení účasti na projektu.
Popis hodnoty:
 xxxx

Kód indikátoru: 62800
Název indikátoru: Znevýhodnění účastníci, kteří po ukončení své účasti hledají zaměstnání, jsou v procesu vzdělávání/ odborné přípravy, rozšiřují si kvalifikaci nebo jsou zaměstnaní, a to i OSVČ**
Výchozí hodnota: 0,000
Cílová hodnota: 0,000
Datum cílové hodnoty: 31. 8. 2020
Měrná jednotka: Osoby
Typ indikátoru: Výsledek
Definice indikátoru: Účastníci, kteří jsou při vstupu do projektu identifikováni jako znevýhodnění účastníci a zároveň po ukončení účasti v projektu jsou vykazováni alespoň v jednom z indikátorů C/ESF/24, C/ESF/25, C/ESF/26 a C/ESF/27. Znevýhodnění účastníci jsou definováni v rámci indikátorů - C/ESF/12 - účastníci žijící v domácnostech, jejichž žádný člen není zaměstnan-- C/ESF/14 - účastníci žijící v domácnostech, mezi jejichž členy je pouze jedna dospělá osoba a jejichž členy jsou i vyživované děti-- C/ESF/15 - migranti, lidé, kteří jsou původem cizinci, menšiny (včetně marginalizovaných společenství, jako jsou Romové)-- C/ESF/16 - Osoby se zdravotním postižením-- C/ESF/17 - Jiné znevýhodněné osoby--Po ukončení své účasti- znamená do doby čtyř týdnů od data ukončení účasti v projektu.-hledají

zaměstnání- je definováno dle indikátoru C/ESF/24 -Neaktivní účastníci, kteří znovu začali hledat zaměstnání po ukončení své účasti--jsou v procesu vzdělávání/ odborné přípravy- je definováno dle indikátoru C/ESF/25 -účastníci v procesu vzdělávání / odborné přípravy po ukončení své účasti-- rozšiřují si kvalifikaci- je definováno dle indikátoru C/ESF/26 -účastníci, kteří získali kvalifikaci po ukončení své účasti--jsou zaměstnaní, a to i OSVČ- je definováno dle indikátoru C/ESF/27 -Zaměstnaní účastníci, včetně OSVČ, po ukončení své účasti-

Popis hodnoty:

xxx

Kód indikátoru: 67001
Název indikátoru: Kapacita podpořených služeb
Výchozí hodnota: 0,000
Cílová hodnota: 0,000
Datum cílové hodnoty: 31. 8. 2020
Měrná jednotka: Místa
Typ indikátoru: Výstup

Definice indikátoru:

""Kapacita"" je maximální počet osob, které může podpořená služba v danou chvíli obsloužit. Toto číslo bývá omezeno velikostí personálu či fyzickým místem.

""Služba"" je poskytování pomoci a podpory fyzickým osobám v nepříznivé sociální či zdravotní situaci.

""Podpořené"" znamená že dostaly finanční podporu z ESF.

Popis hodnoty:

0

Kód indikátoru: 67010
Název indikátoru: Využívání podpořených služeb
Výchozí hodnota: 0,000
Cílová hodnota: 0,000
Datum cílové hodnoty: 31. 8. 2020
Měrná jednotka: Osoby
Typ indikátoru: Výsledek

Definice indikátoru:

Počet osob, které využijí podpořenou službu či program během trvání projektu. ""Služba"" je poskytování pomoci a podpory fyzickým osobám v nepříznivé sociální či zdravotní situaci.

Využíváním je myšleno být doložitelně klientem (tj. každá osoba je uvedena pouze jednou) dle standardů využívaných pro danou službu.

osoby uvedené v tomto indikátoru nejsou účastníky, neboť nemají přímý prospěch z investice ESF, ale prospěch nepřímý.

""Podpořené"" znamená že dostaly finanční podporu z ESF.

Využíváním je myšleno být doložitelně klientem (tj. každá osoba je uvedena pouze jednou) dle standardů využívaných pro danou službu.

osoby uvedené v tomto indikátoru nejsou účastníky, neboť nemají přímý prospěch z investice ESF, ale prospěch nepřímý.

""Podpořené"" znamená že dostaly finanční podporu z ESF.

Popis hodnoty:

0

Kód indikátoru: 67310
Název indikátoru: Bývalí účastníci projektů, u nichž intervence formou sociální práce naplnila svůj účel
Výchozí hodnota: 0,000
Cílová hodnota: 0,000
Datum cílové hodnoty: 31. 8. 2020
Měrná jednotka: Osoby
Typ indikátoru: Výsledek

Definice indikátoru:

Počet účastníků, kterým jsou poskytovány intervence sociální práce, mají uzavřen individuální plán a jeho kladné vyhodnocení svědčí o kvalitativní změně v životě. Příjemce provede do 1 měsíce po ukončení podpory zhodnocení splnění cílů intervencí sociální práce zaměřených na řešení klientovy nepříznivé sociální situace. Indikátor je nadřazený indikátoru Bývalí účastníci projektů v oblasti sociálních služeb, u nichž služba naplnila svůj účel.

Popis hodnoty:

0

Kód indikátoru: 67315
Název indikátoru: Bývalí účastníci projektů v oblasti sociálních služeb, u nichž služba naplnila svůj účel
Výchozí hodnota: 0,000
Cílová hodnota: 0,000
Datum cílové hodnoty: 31. 8. 2020
Měrná jednotka: Osoby
Typ indikátoru: Výsledek

Definice indikátoru:

Počet účastníků, jež mají uzavřenou smlouvu o poskytování sociálních služeb, individuální plán a jeho kladné vyhodnocení o kvalitativní změně v životě. Příjemce provede do 1 měsíce po ukončení podpory zhodnocení splnění cílů poskytované služby u klienta. Indikátor je podřazený indikátoru Bývalí účastníci projektů, u nichž intervence formou sociální práce naplnila svůj účel.

Popis hodnoty:

0

Kód indikátoru: 67401
Název indikátoru: Nové nebo inovované sociální služby týkající se bydlení
Výchozí hodnota: 0,000
Cílová hodnota: 0,000
Datum cílové hodnoty: 31. 8. 2020
Měrná jednotka: Služby
Typ indikátoru: Výstup

Definice indikátoru:

Sociální služby a jiné podpůrné aktivity, které nově vznikly, nebo zkvalitnily svou stávající činnost v souběhu s řešením potřeb bydlení svých uživatelů.

1.Podpora vzniku a rozvoje nových i stávajících druhů sociálních služeb, jejichž cílem je řešení potřeb bydlení svých uživatelů, které nelze řešit pomocí stávajících nástrojů sociální politiky (např. prostřednictvím pouze dávkové podpory pro OZP, dávky v hmotné nouzi apod.).

2. Sociální práce, která je zaměřena na prevenci ztráty bydlení, dále na krizovou intervenci v případě ztráty bydlení, rozvíjení kompetencí k samostatnému bydlení a všech činností, které vedou ke tvorbě podkladů pro rozhodování o nárok na pomoc ze systému sociálního bydlení (systém soc. bydlení - viz Koncepce sociálního bydlení 2015 - 2025)

Popis hodnoty:

0

Kód indikátoru: 80500
Název indikátoru: Počet napsaných a zveřejněných analytických a strategických dokumentů (vč. evaluačních)
Výchozí hodnota: 0,000
Cílová hodnota: 0,000
Datum cílové hodnoty: 31. 8. 2020
Měrná jednotka: Dokumenty
Typ indikátoru: Výstup

Definice indikátoru:

Počet napsaných a zveřejněných analýz, evaluací (interních i externích), koncepcí, strategií, studií, závěrečných zpráv z výzkumů a obdobných dokumentů, které byly vytvořeny za finanční podpory ESI fondů.

-Napsaný- znamená vytvoření obsahu materiálu (tj. nejedná se o počet kopií, které byly vytisknuty). -

Zveřejněný- znamená, že jsou zveřejněné/či z důvodu citlivých informací částečně zveřejněné na centrálních stránkách relevantních fondů, na stránkách příjemce, popř. na jiných úložištích k tomu určených (např. <http://www.databaze-strategie.cz/> a nebo www.strukturalni-fondy.cz/Knihovna-evaluaci) a NEBO jsou dohledatelné pomocí obvyklých internetových vyhledávačů.

K tomu, aby byl dokument započítán do indikátoru jako jedna jednotka, je třeba, aby byl jak napsaný, tak zveřejněný. V případě více samostatných výstupů je možno započítat každý výstup samostatně. Započítávají se dokumenty vytvořené interně i externě.

Popis hodnoty:

0

Horizontální principy

Projekt zaměřen na udržitelnou zaměstnanost žen a udržitelný postup žen v zaměstnání

Typ horizontálního principu: Rovné příležitosti a nediskriminace
Vliv projektu na horizontální princip: Neutrální k horizontálnímu principu
Popis a zdůvodnění vlivu projektu na horizontální princip:

Typ horizontálního principu: Udržitelný rozvoj (environmentální indikátory)
Vliv projektu na horizontální princip: Neutrální k horizontálnímu principu
Popis a zdůvodnění vlivu projektu na horizontální princip:

Typ horizontálního principu: Rovné příležitosti mužů a žen
Vliv projektu na horizontální princip: Neutrální k horizontálnímu principu
Popis a zdůvodnění vlivu projektu na horizontální princip:

Čestná prohlášení

Název čestného prohlášení:

Čestné prohlášení o bezdlužnosti a bezúhonnosti a vylučující dvojí financování projektu

Text čestného prohlášení:

Prohlašuji, že k níže uvedenému dni:

1. nemám žádné závazky vůči orgánům státní správy, samosprávy a zdravotním pojišťovnám po lhůtě splatnosti (zejména daňové nedoplatky a penále, nedoplatky na pojistném a na penále na veřejné zdravotní pojištění, na pojistném a na penále na sociální zabezpečení a příspěvku na státní politiku zaměstnanosti, odvody za porušení rozpočtové kázně, atd.), či další nevypořádané finanční závazky z jiných projektů financovaných ze strukturálních fondů nebo Fondu soudržnosti vůči orgánům, které prostředky z těchto fondů poskytují;

(Za splnění podmínky bezdlužnosti se považuje, pokud bylo poplatníkovi (plátcí) daně povoleno posečkání daně, popřípadě rozložení její úhrady na splátky dle § 156 zákona č. 280/2009 Sb., daňový řád, nebo placení pojistného a penále ve splátkách dle § 20a zákona č. 589/1992 Sb., o pojistném na sociálním zabezpečení a příspěvku na státní politiku zaměstnanosti).

2. nejsem v likvidaci ve smyslu zákona č. 89/2012, občanský zákoník;

3. nejsem v úpadku, v hrozícím úpadku, ani proti mně není vedeno insolvenční řízení ve smyslu zákona č. 182/2006 Sb., o úpadku a způsobech jeho řešení (insolvenční zákon);

4. není proti mně veden výkon rozhodnutí dle zákona č. 99/1963 Sb., občanského soudního řádu, ani proti mně není vedeno exekuční řízení dle zákona č. 120/2001 Sb., exekučního řádu;

5. mi nebyla v posledních 3 letech pravomocně uložena pokuta za umožnění výkonu nelegální práce podle § 5 písm. e) zákona č. 435/2004 Sb., o zaměstnanosti, ve znění pozdějších předpisů;

6. nebyl na mě vydán inkasní příkaz po předcházejícím rozhodnutí Komise (ES) prohlašujícím, že poskytnutá podpora je protiprávní a neslučitelná se společným trhem;

7. jsem nebyl pravomocně odsouzen podle zákona č. 40/2009 Sb., trestního zákoníku, resp. podle zákona č. 418/2011 Sb., o trestní odpovědnosti právnických osob a řízení proti nim, za trestný čin

Sestava vytvořena v MS2014+

MUWITLUC

14.8.2017 12:55

podvodu (vč. úvěrového či dotačního), podplácení, účasti na zločinném spolčení, legalizace výnosů z trestné činnosti nebo za jinou nezákonnou činnost poškozující finanční zájmy Společenství dle nařízení Komise (ES, Euratom) č. 1302/2008; v případě, že je příjemce právníkou osobou, prohlašuji, že tuto podmínku splňují rovněž všichni členové statutárního orgánu příjemce; Případné změny výše uvedených skutečností neprodleně oznámím poskytovateli podpory. Dále prohlašuji, že na způsobilé výdaje výše identifikovaného projektu, které mají být financovány z Operačního programu Zaměstnanost ze zdrojů mimo vlastní zdroje žadatele, žadatel nečerpá prostředky z jiných finančních nástrojů EU, národních programů či programů územních samospráv, s výjimkou těch prostředků, které přímo souvisejí se spolufinancováním projektu a jako takové budou zahrnuty do přehledu zdrojů financování v právním aktu o poskytnutí podpory z Operačního programu Zaměstnanost.

Název čestného prohlášení:

OPZ - čestné prohlášení v žádosti o podporu

Text čestného prohlášení:

Statutární orgán, resp. osoba oprávněná jednat za žadatele (dále jen "statutární orgán") stvrzuje, že:

- žadatel/partner s finančním příspěvkem není v likvidaci ve smyslu zákona č. 89/2012, občanský zákoník, v úpadku, hrozícím úpadku či proti němu není vedeno insolvenční řízení ve smyslu zákona č. 182/2006 Sb., o úpadku a způsobech jeho řešení (insolvenční zákon);
- žadatel/partner s finančním příspěvkem nemá v evidenci daní zachyceny daňové nedoplatky nebo nemá nedoplatek na pojistném nebo na penále na veřejné zdravotní pojištění nebo na sociálním zabezpečení nebo příspěvku na státní politiku zaměstnanosti (pozn.: za splněné podmínky bezdlužnosti se považuje, pokud bylo poplatníkovi (plátcí) daně povoleno posečkání daně nebo placení daně ve splátkách dle § 156 zákona č. 280/2009 Sb., daňový řád, nebo placení pojistného a penále ve splátkách dle § 20a zákona č. 589/1992 Sb., o pojistném na sociálním zabezpečení a příspěvku na státní politiku zaměstnanosti);
- na žadatele/partnera s finančním příspěvkem nebyl vydán inkasní příkaz po předcházejícím rozhodnutí Evropské komise prohlašujícím, že poskytnutá podpora je protiprávní a neslučitelná se společným trhem;
- žadateli/partnerovi s finančním příspěvkem nebyla v posledních třech letech pravomocně uložena pokuta za umožnění výkonu nelegální práce podle § 5 písm. e) zákona č. 435/2004 Sb., o zaměstnanosti, ve znění pozdějších předpisů;
- proti statutárnímu orgánu žadatele/partnera s finančním příspěvkem nebo jakémukoli jeho členovi není zahájeno nebo vedeno trestní řízení a nebyl(i) odsouzen(i) pro trestný čin, jehož skutková podstata souvisela s předmětem činnosti organizace nebo pro trestný čin hospodářský nebo trestný čin proti majetku;
- na výdaje, u kterých se dle této žádosti o podporu předpokládá poskytnutí financování z příspěvku Unie nebo státního rozpočtu ČR, žadatel/partner s finančním příspěvkem nečerpá a nenárokuje prostředky z jiného finančního nástroje EU ani z jiných národních veřejných zdrojů;
- žadatel má zajištěny vlastní prostředky na realizaci projektu dle pravidel financování operačního programu (platí pouze v případě povinné finanční spoluúčasti);
- souhlasí s uchováním dat žádosti v monitorovacím systému;
- souhlasí se zařazením údajů o projektu a subjektů do jeho realizace zapojených v seznamu operací vedeném a zveřejňovaném na základě čl. 115 odst. 2 nařízení Evropského parlamentu a Rady Sestava vytvořena v MS2014+ MUWITLUC 14.8.2017 12:55

(EU) č. 1303/2013;

- v žádosti o podporu nejsou uvedeny žádné citlivé osobní údaje, žádné skutečnosti zakládající obchodní tajemství a že žádost neobsahuje informace chráněné autorským právem (pozn.: citlivým údajem je osobní údaj vypovídající o národnostním, rasovém nebo etnickém původu, politických postojích, členství v odborových organizacích, náboženství a filozofickém přesvědčení, odsouzení za trestný čin, zdravotním stavu a sexuálním životě subjektu údajů a genetický údaj subjektu údajů; citlivým údajem je také biometrický údaj, který umožňuje přímou identifikaci nebo autentizaci subjektu údajů (tedy např. fotografie);
- žadatel má aktivní datovou schránku a zavazuje se ji mít aktivní po celou dobu, po kterou bude u žádosti o podporu probíhat proces hodnocení a výběru, případně - pokud bude žádost podpořena - až do konečného finančního vypořádání projektu, kterým se rozumí veškeré vyrovnání závazků a pohledávek mezi ním a poskytovatelem podpory;
- souhlasí s provedením případné ex ante kontroly ze strany vyhlášovatele výzvy a bere na vědomí, že neumožnění takové kontroly je důvodem pro vyřazení žádosti z procesu hodnocení a výběru žádostí o podporu;
- se seznámil/a s obsahem žádosti;
- všechny informace v žádosti jsou pravdivé a úplné a že si je vědom/a možných následků a sankcí, které vyplývají z uvedení nepravdivých nebo neúplných údajů.

Dokumenty

Pořadí:	1		
Název dokumentu:	Projektový záměr		
Povinný:			
Odkaz na umístění dokumentu:			
Typ přílohy:	Implementační / realizační 2		
Příloha:	umOYPDuwiE6x8cs6jcd6gg 1151675::Řešení lokální nezaměstnanosti v Zákolanech_záměr.docx		
Osoba, která soubor zadala do MS2014+:	MUWITLUC		
Datum vložení:	31. 1. 2017		
Verze dokumentu:	0001		
Popis dokumentu:	Projektový záměr popisuje situaci v obci Zákolany, naše zkušenosti v oblasti zaměstnávání osob znevýhodněných na trhu práce a cíl projektu.		
Pořadí:	2		
Sestava vytvořena v MS2014+	MUWITLUC		14.8.2017 12:55

Název dokumentu: Usnesení obce - souhlas s podáním žádosti o dotaci a se spolufinancováním projektu
Povinný:
Odkaz na umístění dokumentu:
Typ přílohy: Implementační / realizační 2
Příloha: EmM2AM6Z1Uij5ccZNbXBsw|1151975::usnesení.pdf
Osoba, která soubor zadala do MS2014+: MUWITLUC
Datum vložení: 31. 1. 2017
Verze dokumentu: 0001
Popis dokumentu:
Žádost o dotaci byla projednána a schválena na veřejném zasedání zastupitelstva obce Zákolany dne 30. ledna 2017.

Pořadí: 3
Název dokumentu: Podrobný rozpočet projektu
Povinný:
Odkaz na umístění dokumentu:
Typ přílohy: Implementační / realizační 2
Příloha: v1-KWcjWIOmago3yz_3vwa|1106941::Příloha č. 1
Detaily rozpočtu.xlsx
Osoba, která soubor zadala do MS2014+: MUWITLUC
Datum vložení: 31. 1. 2017
Verze dokumentu: 0001
Popis dokumentu:
Při sestavování nákladů projektu jsme vycházeli z průměrných platů v daném oboru a z výše odměn pracovníků v kladenském regionu.
Náklady na vybavení vychází z internetového průzkumu.
Rekvalifikační kurzy budou zadávány akreditovaným agenturám, ceny vychází z nabídky na webových stránkách MPSV.

Pořadí: 4
Název dokumentu: Obrazová dokumentace
Povinný:
Odkaz na umístění dokumentu:
Typ přílohy: Implementační / realizační 2
Příloha: gXUIGTrdnE2jMRoY-eLNQw|1107077::Obrazová příloha projektu Chceme práci.docx
Osoba, která soubor zadala do MS2014+: MUWITLUC
Datum vložení: 2. 2. 2017
Verze dokumentu: 0001
Popis dokumentu:
V obrazové příloze dokumentujeme zapojení pracovníků z cílové skupiny do VPP v Zákolanech.

Chceme práci!

Řešení lokální nezaměstnanosti v obci Zákolany

Popis projektu:

Přesto, že nezaměstnanost v celostátním průměru klesá a v současné době je nejnižší v rámci zemí EU, přetrvávají v obci Zákolany s 550 obyvateli problémy, které souvisí se sociálním složením venkovského obyvatelstva, dopravní dostupností a v neposlední řadě s rozpadem státem vlastněných firem. Trh práce kladenského regionu byl do roku 1989 úzce navázán na průmyslovou výrobu a těžbu uhlí. Restrukturalizace národního hospodářství a ukončení výroby průmyslových gigantů typu Poldi Kladno, znamenaly pro obyvatele obcí v uvedeném regionu ztrátu zaměstnání a značné snížení životní úrovně. Díky privatizaci ukončily v Zákolanech činnost podniky Vítana a Energoprojekt, které zaměstnávaly stovky zaměstnanců. Dopad na obyvatele Zákolan mělo i ukončení výroby v Otšovické sklárně.

Zatímco někteří se dokázali v tržním prostředí zorientovat a naopak využili možnosti svobodného trhu práce, část obyvatel nedokázala překonat frustraci ze ztráty zaměstnání. Předčasné odchody do důchodu a evidence na pracovních úřadech se tak staly běžnou praxí, která bohužel ovlivnila i mentalitu mladší generace. S tím pak souvisí negace společenského systému jako celku, inklinace k totalitnímu myšlení a samozřejmost nároku na sociální podporu ze strany státu. Významným průvodním jevem je pak drobná kriminalita a šedá ekonomika.

Na problematice zaměstnanosti spolupracuje obec Zákolany dlouhodobě a úspěšně s Úřadem práce v Kladně. Od roku 2009 bylo formou veřejně prospěšných prací v rámci obce zaměstnáno 21 občanů, z nichž v současné době:

3 mají stále zaměstnání v rámci VPP

8 našlo uplatnění na trhu práce

4 jsou v současné době v evidenci ÚP

5 odešlo do důchodu

1 zemřel

Z výše uvedeného vyplývá nejen zájem pomáhat svým občanům při hledání zaměstnání a překonávání problémů spjatých s jejich uplatněním, ale i zkušenost vedení obce v oblasti politiky zaměstnanosti.

V současné době je v evidenci Úřadu práce celkem 21 uchazečů, z toho 5 se základním vzděláním, 9 vyučených, 4 s úplným středním vzděláním, 2 vyučení s maturitou a 1 má bakalářské vzdělání.

Bohužel není možné hradit náklady spojené s podporou zaměstnanosti z rozpočtu obce, který je limitován rozpočtovým určením daní. V rámci projektu *Chceme práci!* bychom rádi získali prostředky na vytvoření dvou pracovních míst, v nichž by byli zaměstnáni ti, kdo buď dočasně nebo dlouhodobě nenalezli uplatnění na trhu práce.

Tato pracovní místa nevzniknou samoúčelně, ale naopak významně pomohou obci Zákolany při údržbě školy a národní kulturní památky Budeč. Budova základní školy byla v roce 2016 rozšířena na téměř dvojnásobnou kapacitu. V rámci rekonstrukce byly nově využity půdní a sklepní prostory, v nichž je nyní 5 učeben, šatna, nářadovna, sociální zařízení a technická místnost. Zatímco původní prostory byla schopna uklidit jedna pracovnice, v současné době již tato kapacita nestačí. V rámci školy bychom také potřebovali zaměstnat školníka – údržbáře. Doposud je údržba školy v rukách pedagogického sboru s podporou technických služeb obce (VPP). Probíhá nekoordinovaně, bez jasně stanovených kompetencí. Další oblastí, kterou bychom rádi s podporou dotace vyřešili je údržba zeleně školní zahrady, dětského hřiště, obecního sadu a alejí a národní kulturní památky Budeč.

Cíl projektu:

Zapojit do pracovního procesu handicapované (i věkem) obyvatele obce.

Podpořit společenské uplatnění sociálně vyloučených skupin obyvatel.

Vytvořit pracovní návyky mladistvých.

Posílit zodpovědnost obyvatel za vlastní život.

Cílové skupiny:

lidé v předdůchodovém věku

maminky po mateřské dovolené

lidé se základním vzděláním

Klíčové aktivity projektu: Vytvoření dvou pracovních míst:

Školník/údržbář/zahradník

Tento pracovník bude mít na starost technický stav zařízení ZŠ, drobné opravy, obsluhu kotelny a fyzicky náročné práce, které nejsou v silách pracovnice úklidu. Jeho úkolem bude dále údržba školní zahrady a přilehlého dětského hřiště a údržba obecního sadu a ovocných alejí, které byly vysázeny v rámci dobrovolnických akcí obce. Samostatnou činností tohoto pracovníka bude nadále péče o zeleň národní kulturní památky Budeč, především jejího hřbitova, který je dlouhodobě zanedbán.

Pracovnice úklidu

Její pracovní náplní bude úklid budovy Základní a mateřské školy.

Obě pracovní místa budou dlouhodobě udržitelná, neboť úkoly a náplň práce nových pracovníků nejsou časově omezeny.

Pracovníci budou vybíráni na základě znalosti místních poměrů. Zájemci budou odborně vyškoleni (obsluha kotelny, práce s motorovými pilami, apod.), a bude jim poskytnuta možnost rekvalifikačních kurzů (zahradník, technické profese, základy podnikání).

Významným přínosem bude posílení finanční gramotnosti a dluhové poradenství těm, kdo se ocitli ve finanční nouzi. Tuto činnost zajistí obec ve spolupráci s neziskovými organizacemi.

U s n e s e n í

**z veřejného zasedání zastupitelstva obce Zákolany č. 1
konaného dne 30. ledna 2017 od 18.30 hodin na OÚ v Zákolanech**

Zastupitelstvo obce po projednání:

souhlasí

- s podáním žádosti o dotaci na projekt Rekonstrukce národní kulturní památky Budeč a se spoluúčastí obce ve výši 10% celkových způsobilých nákladů do maximální výše 9 mil. Kč
- s podáním žádosti o dotaci na projekt „Chceme práci“ z Operačního programu zaměstnanost na vytvoření dvou pracovních míst prostřednictvím MAS Přemyslovské střední Čechy op.s. ve výši max. 2 mil Kč a se spoluúčastí 5% obce na financování projektu
- s podáním žádosti o dotaci z programu MZE ČR 129 660 Údržba a obnova kulturních a venkovských prvků pro rok 2017 na projekt Odvodnění kaple sv. Izidora v Kovářech. Náklady na realizaci akce jsou 530.000,- Kč vč. DPH, spoluúčast obce na financování projektu je ve výši 30% z celkových nákladů
- s podáním žádosti o dotaci na vybudování altánu na Trněném Újezdu z fondů MZE ČR z podprogramu 129 665 Podpora pro vytvoření nebo obnovu místa pasivního odpočinku. Náklady na projekt činí max. 300.000,- vč. DPH, spoluúčast obce je 30% uznatelných nákladů
- s podáním žádosti o Malý přemyslovský měšec na akci Oslava 30ti let zákolanských volejbalových turnajů
- s uzavřením smlouvy s paní Martinou Jaloveckou na administrativní zajištění podání žádosti o dotaci na rekonstrukci Budče ve výši 15.000,- Kč
- se záměrem prodeje pozemků parc. č. 443/5, 443/1, 442 v k.ú. Trněný Újezd u Zákolan
- se zadáním pasportu místních komunikací firmě Somaro CZ s.r.o. za částku 50.000,- Kč
- s příspěvkem zapsaného spolku AVES ve výši 3.000 Kč

schvaluje

- **předběžné rozpočtové opatření**
- **rozpočtové opatření č.1**

bere na vědomí

- **výroční zprávu obce Zákolany o poskytování informací dle zákona 106/1999 za rok 2016**

OBEC ZÁKOLANY
Zákolany 55, 280 02
IČ: 00235156
E-mail: obec@zakolany.cz



Lucie Wittlichová – starostka

Položkový rozpočet vybavení a služby



Evropská unie
Evropský sociální fond
Operační program Zaměstnanost

	ks	Cena za kus	Cena celkem
Nářadí školník			
Akuvrtačka	1	3 000,00 Kč	3 000,00 Kč
Sada gola nářadí	1	3 000,00 Kč	3 000,00 Kč
Pojízdný kufr na nářadí	1	3 000,00 Kč	3 000,00 Kč
Drobné nářadí	20	200,00 Kč	4 000,00 Kč
Křovinořez	1	15 000,00 Kč	15 000,00 Kč
Hrábě	2	300,00 Kč	600,00 Kč
Rýč	1	400,00 Kč	400,00 Kč
Lopata	3	300,00 Kč	900,00 Kč
Koště	3	300,00 Kč	900,00 Kč
Hrablo na sníh	1	400,00 Kč	400,00 Kč
Pracovní pomůcky uklízečka			
Úklidový vozík	1	3 000,00 Kč	3 000,00 Kč
Mop sada	1	1 000,00 Kč	1 000,00 Kč
Čistič oken	1	1 000,00 Kč	1 000,00 Kč
Vysavač	1	5 000,00 Kč	5 000,00 Kč
Koště	3	200,00 Kč	600,00 Kč
Smetáček a lopatka	5	100,00 Kč	500,00 Kč
Ceny vychází z průzkumu trhu e-shopů.			
Služby			
Rekvalifikace údržba zeleně	1	7 447,00 Kč	7 447,00 Kč
Úklidové práce v ubytovacích zařízeních - pokojská	1	5 977,00 Kč	5 977,00 Kč
CELKEM			55 124,00 Kč



Evropská unie
Evropský sociální fond
Operační program Zaměstnanost

Rozpočet 2017 platy							
Funkce	čistá mzda	hrubá	SP	ZP	celk.měs	počet měsíců	celkem rok
Školník	14460,00	18 000,00	4 500,00	1 620,00	24 120,00	4	96 480,00
Uklízečka	10000,00	12 000,00	3 000,00	1 080,00	16 080,00	4	64 320,00
CELKEM měs/rok		30 000,00	7 500,00	2 700,00	40 200,00	4	160 800,00
Rozpočet 2017 platy							160 800,00

Rozpočet 2018 platy							
jméno		hrubá	SP	ZP	celk.měs	počet měsíců	celkem rok
Školník	14460,00	18 000,00	4 500,00	1 620,00	24 120,00	12	289 440,00
Uklízečka	10000,00	12 000,00	3 000,00	1 080,00	16 080,00	12	192 960,00
CELKEM měs/rok		30 000,00	7 500,00	2 700,00	40 200,00	12	482 400,00
Rozpočet 2018 platy							482 400,00

Rozpočet 2019 platy							
Funkce		hrubá	SP	ZP	celk.měs	počet měsíců	celkem rok
Školník	14460,00	18 000,00	4 500,00	1 620,00	24 120,00	12	289 440,00
Uklízečka	10000,00	12 000,00	3 000,00	1 080,00	16 080,00	12	192 960,00
CELKEM měs/rok		30 000,00	7 500,00	2 700,00	40 200,00	12	482 400,00
Rozpočet 2018 platy							482 400,00

Rozpočet 2020 platy							
Funkce		hrubá	SP	ZP	celk.měs	počet měsíců	celkem rok
Školník	14460	18 000,00	4 500,00	1 620,00	24 120,00	8	192 960,00
Uklízečka	10000	12 000,00	3 000,00	1 080,00	16 080,00	8	128 640,00
CELKEM měs/rok		30 000,00	7 500,00	2 700,00	40 200,00	8	321 600,00
Rozpočet 2018 platy							321 600,00

MZDY CELKEM

počet měs./rok		celkem mzdy
4-2017		160 800,00
12-2018		482 400,00
12-2019		482 400,00
8-2020		321 600,00
MZDY CELKEM		1 447 200,00



Evropská unie
Evropský sociální fond
Operační program Zaměstnanost

Název položky	Částka v Kč celkem
Mzdy	1 447 200,00
Vybavení	55 124,00
Přímé náklady celkem	1 502 324,00
Nepřímé náklady	375 581,00
Celková výše dotace	1 877 905,00

Instituce	Podíl v %	Částka v Kč
EU	85	1 596 219,25
Čr	10	187 790,50
Obec Zákolany	5	93 895,25

Obrazová příloha projektu Chceme práci!

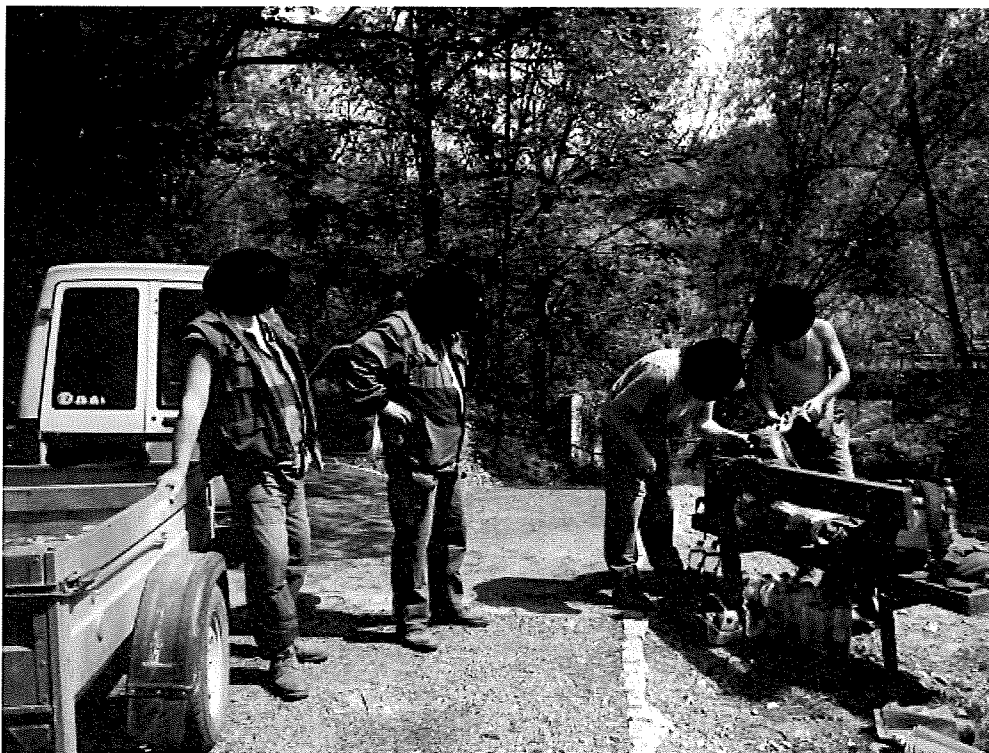

Technické služby (pracovníci VPP) při úklidu Zákolanského potoka.



Bez technických služeb v obci, kde jsou zaměstnáváni dlouhodobě nezaměstnaní, či uchazeči o zaměstnání, bychom v Zákolanech nezvládli údržbu komunikací.



Pracovníci VPP pomáhají pod vedením [redacted] s údržbou domku na Budči.



Technické služby – VPP pomáhají budovat podium pro divadelní představení na Budči.



Pracovník VPP při odpolední přestávce.

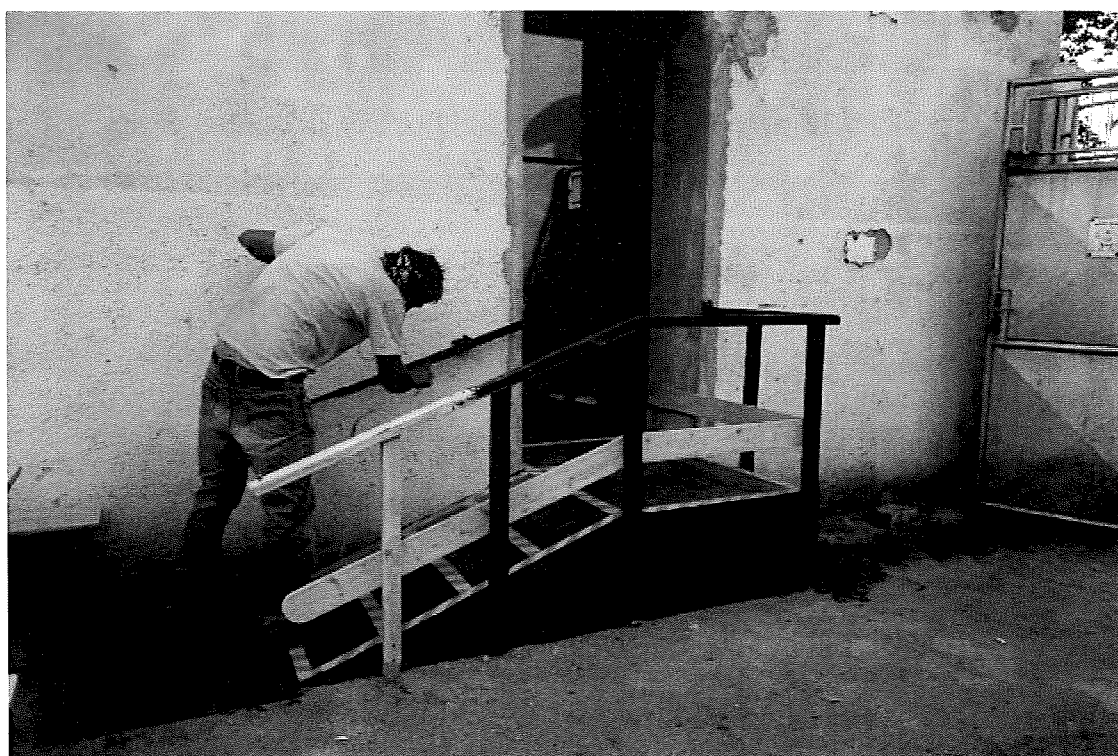

Pracovník VPP vybudoval vstup pro vozíčkáře a kočárky do zákolanské pošty.



Pracovníci VPP pomáhají s rekonstrukcí budovy Obecního úřadu.



Pracovníci VPP opravují pod vedením místního kováře obecní pumpy.