

NÁRODNÍ PLÁN OBNOVY

KOMPONENTA 3.3:

MODERNIZACE SLUŽEB ZAMĚSTNANOSTI A ROZVOJ TRHU PRÁCE

INVESTICE 3.3.3

Rozvoj a modernizace materiálně technické
základny sociálních služeb

VÝZVA Č. 31_23_066

Nákup nízkoemisních vozidel pro sociální služby II

PŘÍLOHA Č. 6 Výzvy

POSTUP PRO PODÁNÍ ŽÁDOSTI O PODPORU V MS2014+

VYDÁNÍ 1.0

PLATNOST OD 29. 6. 2023

Obsah

Revizní tabulka	4
1. Portál MS2014+	5
1.1. Stručné představení	5
1.2. Obecné funkcionality formuláře.....	12
1.3. Profil přihlášeného uživatele	22
1.4. Žadatel	23
2. Nová žádost o podporu	24
3. Záhloví žádosti o podporu	25
3.1. Přístup k projektu	26
3.2. Vymazat žádost.....	29
3.3. Kontrola	30
3.4. Finalizace	31
4. Datové oblasti (záložky) žádosti o podporu	33
4.1. Záložka Identifikace operace	33
4.2. Záložka Projekt	36
4.3. Záložka Popis projektu.....	38
4.4. Záložka Specifické cíle	41
4.5. Záložka Indikátory.....	42
4.6. Záložka Horizontální principy	44
4.7. Záložka Etapy projektu	45
4.8. Záložka Umístění	46
4.9. Záložka Subjekty projektu	48
4.10. Záložka Adresy subjektu	53
4.11. Záložka Osoby subjektu	54
4.12. Záložka Účty subjektu.....	56
4.13. Záložka Veřejná podpora.....	57
4.14. Záložka Rozpočet jednotkový	58
4.15. Záložka Přehled zdrojů financování.....	61
4.16. Záložka Finanční plán.....	62
4.17. Záložka Přehled rozpočtů	64

4.18.	Záložka Klíčové aktivity	65
4.19.	Záložka Čestná prohlášení	66
4.20.	Záložka Dokumenty	67
4.21.	Záložka Veřejné zakázky	71
5.	Podpis a podání žádosti o podporu	72
6.	Stažení žádosti žadatelem	76
7.	Ukončení projektu	77
8.	Vícenásobné přihlášení do MS2014+ a finalizace žádosti poslední den výzvy	78
9.	Postup instalace umožňující el. podpis v IS KP14+ pro webové prohlížeče Google Chrome a Firefox.....	79

REVIZNÍ TABULKA

Revize č.	Kapitola	Strana	Předmět revize	Zdůvodnění revize	Datum platnosti revize od

1. PORTÁL MS2014+

1.1. Stručné představení

Prostřednictvím webové aplikace MS2014+ probíhá elektronické podání žádosti o podporu, vypracování monitorovacích zpráv, žádostí o platbu a žádostí o změnu. Tyto dokumenty před elektronickým podáním musí být ověřeny kvalifikovaným elektronickým podpisem v MS2014+. Bez jeho zřízení tedy nelze podat žádost o podporu.

V případě jakýchkoliv technických problémů při vyplňování ISKP14+ se prosím obračejte na emailovou adresu: npo@mpsv.cz.

Aplikace MS2014+ je dostupná na následující internetové adrese: <https://mseu.mssf.cz>

SW požadavky

- **Podporované operační systémy**

Bezproblémové fungování aplikace MS2014+ je garantováno pouze ve výrobcem podporovaných desktopových verzích operačních systémů **MS Windows** a **Apple macOS** (ve verzi 10.5.7 a vyšší na platformě Intel).

- **Podporované prohlížeče**

Bezproblémové fungování aplikace MS2014+ je garantováno pouze ve výrobcem podporovaných prohlížečích **Internet Explorer 11**, **Google Chrome** (nejnovější verze) a **Mozilla Firefox** (nejnovější verze).

Prohlížeč Internet Explorer 11 stáhnete zdarma na stránkách firmy **Microsoft**.

- **Další SW požadavky**

Pro zadávání dat do žádosti musí být v internetovém prohlížeči **zapnutý JavaScript**.

V prohlížeči nesmí být nastavené vlastní styly vzhledu stránek ani nesmí být zapnutá žádná nastavení, která jakýmkoliv způsobem mění vzhled nebo styly písma.

Pro tisk žádostí musí být na počítači nainstalovaná poslední verze Adobe Acrobat Readeru.

V Google Chrome, Mozilla Firefoxu a Microsoft Internet Exploreru je pro podepsání žádosti o podporu nutné mít nainstalované komponenty Crypto Native App a Crypto Web Extension. Postup instalace je uveden v FAQ -> FAQ Elektronický podpis -> Možnost elektronického podepisování nezávisle na komponentě Microsoft Silverlight.

Postup práce s kvalifikovaným certifikátem najdete v kapitole 8. POSTUP INSTALACE UMOŽŇUJÍCÍ EL. PODPIS V IS KP14+ PRO WEBOVÉ PROHLÍZEČE GOOGLE CHROME A FIREFOX. Postup včetně popisu řešení případných problémů najdete pod odkazem FAQ v levém menu na hlavní stránce portálu ISKP.

HW požadavky

Minimální rozlišení monitoru 1366 x 768 bodů.

Kompatibilitu vašeho počítače a prohlížeče si můžete vyzkoušet kliknutím na odkaz HW a SW požadavky v levém menu na hlavní stránce portálu ISKP.

Dostupnost

- Garance dostupnosti produkčního prostředí je 365 dní v roce v době 4:00 – 24:00.

Úvodní stránka

Po spuštění aplikace pomocí webové adresy se otevře nabídka Úvod. Na této stránce jsou pravidelné aktuální provozní informace, které je nutno sledovat.

V levém uživatelském panelu jsou k dispozici základní nabídky: **Seznam programů a výzev; Kontakty ŘO; FAQ; HW a SW požadavky.**

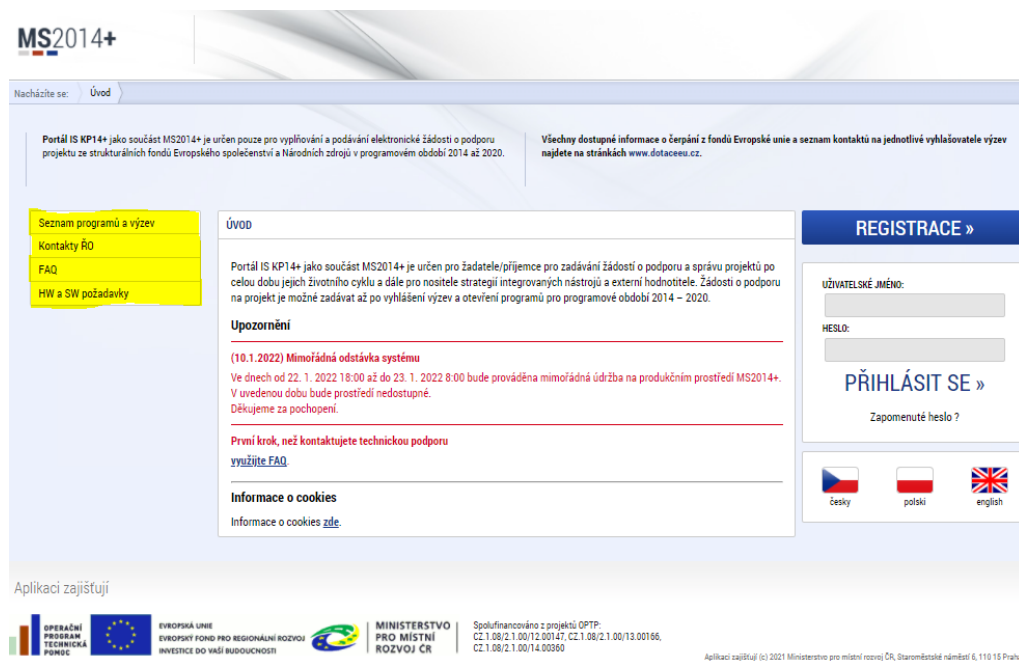

Seznam programů a výzev – odkaz dovoluje uživateli nahlížet na jednotlivé výzvy Národního plánu obnovy (komponenty 3.3 Modernizace služeb zaměstnanosti a rozvoj trhu práce) bez přihlášení do MS2014+. K návratu do úvodní nabídky slouží tlačítko „Úvod“.

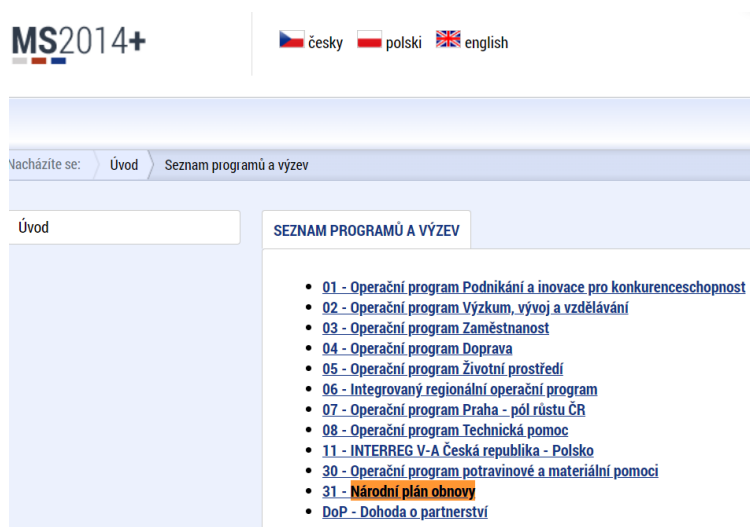

FAQ – v tomto okně jsou uvedeny nejčastější otázky žadatelů a odpovědi na ně. Ve FAQ „elektronický podpis“ naleznete dokument pro práci s certifikáty a předcházení problémů s certifikátem pro podpis v aplikaci MS2014+.

HW a SW požadavky – v tomto okně jsou uvedeny parametry hardwarového a softwarového vybavení, se kterými je možné aplikaci MS2014+ bez problémů používat.

Registrace a přihlášení uživatele

Před podáním první žádosti o podporu je nutné provést registraci uživatele v aplikaci MS2014+. Registraci nového uživatele je možné provádět po otevření webové aplikace MS2014+ na záložce Registrace, kde je nutné vyplnit základní kontaktní údaje o uživateli.

Uživatel vyplní všechna povinná pole. Povinná pole jsou podbarvena žlutou barvou. E-mailovou adresu a mobilní telefon vyplní **PODLE SKUTEČNOSTI**, protože k dokončení registrace musí být potvrzen aktivační klíč, který bude zaslán pomocí SMS zprávy na mobilní telefon. Po zadání aktivačního klíče do portálu zašle systém e-mail s aktivačním URL odkazem na zadanou emailovou adresu.

Po vyplnění registračních údajů klikne uživatel na tlačítko „Odeslat registrační údaje“.

Registrační údaje

Heslo:	<input type="password"/>	Zadejte heslo, které bude využíváno pro přístup do aplikace. Kritéria pro definici hesla: Heslo musí mít délku 12 - 20 znaků a musí obsahovat alespoň jedno velké písmeno, malé písmeno a číslici. Heslo nesmí obsahovat tři po sobě jdoucí znaky nebo písmena, které jsou obsaženy ve Vašem jménu, příjmení nebo uživatelském jménu. Heslo nesmí obsahovat diakritiku (háčky a čárky). Doporučení pro definici hesla: Heslo by nemělo obsahovat jména rodinných příslušníků, jména měst, jména známých osobností, další známá jména a jiné speciální znaky než tečku, pomlčku a podtržítka, měsíc roku, den týdne, data narození.
Kontrola hesla	<input type="password"/>	Zadejte heslo znovu
Titul:	<input type="text"/>	Zadejte titul uváděný před jménem
Jméno:	<input type="text"/>	Zadejte jméno kontaktní osoby
Příjmení:	<input type="text"/>	Zadejte příjmení kontaktní osoby
Titul za jménem:	<input type="text"/>	Zadejte titul uváděný za jménem
Datum narození:	<input type="text"/>	Vyberte datum narození
E-mail:	<input type="text"/>	Zadejte e-mailovou adresu
Mobilní telefon:	+420 <input type="text"/>	Zadejte číslo mobilního telefonu kontaktní osoby
Kontrolní kód:	 <input type="text"/>	Opíšte kontrolní kód z obrázku

Po odeslání registračních údajů systém zašle na zadané telefonní číslo SMS s aktivačním klíčem a zobrazí v registračním formuláři nové pole „Aktivační klíč“. Uživatel jej ze SMS do něj přepíše a klikne na tlačítko „Odeslat“.

Na zadané telefonní číslo Vám byl zaslán aktivační klíč. Opište prosím tento aktivační klíč do pole Aktivační klíč a klikněte na tlačítko Odeslat

Aktivační klíč:

Po úspěšném odeslání aktivačního klíče se uživateli zobrazí oznámení o ověření mobilního telefonu a o zaslání e-mailu s aktivačním URL odkazem k dokončení registrace a zřízení přístupu do aplikace MS2014+. Aktivační URL odkaz je platný pouze 24 hodin. Pokud je uživatel v této lhůtě nepotvrdí, bude muset provést registraci znovu.

servicedesk@tescosw.cz
SD2014+ Potvrzení žádosti o registraci pro Marie Malá
Dnes 8. 4. 2014, 8:06:24
Komu: marie.mala@post.cz

Dobrý den Marie Malá,

děkujeme za Vaši žádost o registraci na portál žadatele o podporu z ESIF. Pro její dokončení pokračujte prosím kliknutím na následující odkaz:

<http://ms2014sd.lw.test.loc/aktivace.aspx?activationID=94d6256cadff433eba81e91c16559f58>

Platnost odkazu je 24 hodin. Po vypršení této lhůty budete muset provést registraci znovu. Po kliknutí na výše uvedený odkaz bude Vaše registrace automaticky schválena a bude Vám zaslán mail s vygenerovaným uživatelským jménem.

Tento e-mail byl vygenerován automaticky aplikací SD2014+.

Po vytvoření uživatelského účtu bude uživateli zaslán nový e-mail s přihlašovacím jménem.

servicedesk@tescosw.cz
SD2014+ Dokončení registrace pro Marie Malá
Dnes 8. 4. 2014, 8:12:15
Komu: marie.mala@post.cz

Požadavek s číslem: 000105/E/2014/REG
Registrace pro: Marie Malá,
Nové uživatelské jméno:DTMALMAR

Vaše registrace na portál žadatele o podporu z ESIF byla úspěšně dokončena.
Vaše uživatelské jméno je **DTMALMAR**. Pro přihlášení použijte heslo, které jste zadali při registraci.

Přihlásit se můžete [zde](#).

Tento e-mail byl vygenerován automaticky aplikací SD2014+.

Přihlášení do aplikace MS2014+ následně probíhá vyplněním uživatelského jména a hesla.

PŘIHLÁŠENÍ

UŽIVATELSKÉ JMÉNO:

HESLO:

PŘIHLÁSIT SE »

[Zapomenuté heslo ?](#)

Po přihlášení se uživateli, v záhlaví okna v pravém horním rohu, zobrazí informace o časovém limitu, za který bude v případě nečinnosti z aplikace automaticky odhlášen.

Odhlášení za: **31:35**

Automatické odhlášení probíhá z bezpečnostních důvodů po 60 minutách nečinnosti uživatele kvůli ochraně dat. Aktivitami uživatele v aplikaci (přechod mezi záložkami či spuštění některé akce) se limit pro automatické odhlášení obnovuje vždy zpět na 60 minut.

Pět minut před případným automatickým odhlášením z aplikace se zobrazí upozornění s volbou Pokračovat/Zrušit. V případě stisknutí tlačítka „*Pokračovat*“ dojde k uložení rozpracovaných dat a obnovení limitu pro odhlášení. Tlačítkem „*Zrušit*“ se uživatel vrátí do aplikace bez uložení dat, přičemž limit pro odhlášení stále běží.

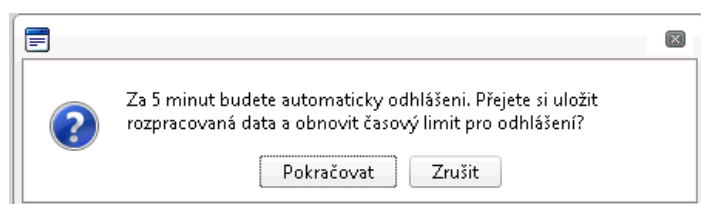

Pokud uživatel do 5 minut na upozornění nezareaguje, rozpracovaná data se uloží. Uživatel bude z aplikace odhlášen a zobrazí se mu informativní hláška o odhlášení. Po jejím potvrzení volbou „*Pokračovat*“ je přesměrován na úvodní stránku portálu.

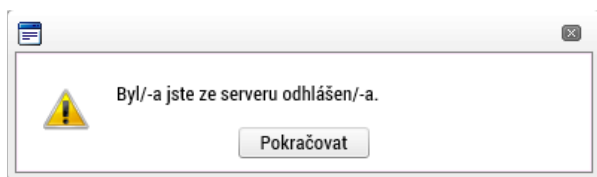

Zapomenuté heslo

Heslo lze obnovit následujícím postupem:

1. Na úvodní stránce je pod přihlašovacím formulářem odkaz Zapomenuté heslo. Kliknutím se zobrazí okno Zapomenuté heslo.
2. Uživatel vyplní dle pokynů příslušná pole (své uživatelské jméno a číslo mobilního telefonu, které zadal při registraci) a opíše znaky kontrolního kódu z uvedeného obrázku.
3. Po stisknutí tlačítka „Odeslat“ přijde na Váš mobilní telefon formou SMS aktivační klíč pro ověření správnosti uživatelského telefonního čísla.
4. Po zadání aktivačního klíče je nutné zadat nové heslo a stisknout tlačítko „Dokončit“.

1.2. Obecné funkcionality formuláře

Povinná a nepovinná pole

Datové položky, které je uživatel povinen vyplnit pro úspěšnou finalizaci žádosti o podporu, jsou podbarveny žlutě a označeny vykřičníkem. Datové položky, které jsou podbarveny šedě, jsou nepovinné.

NÁZEV PROJEKTU CZ

Projekt uživatelská příručka

NÁZEV PROJEKTU EN

Ruční vs. automatická plnění a výběr z číselníků

Datové položky, které jsou podbarvené žlutou a šedou barvou (viz výše), vyplňuje uživatel sám jako textové pole nebo výběrem z předem vydefinovaného číselníku. U každého popisového okna je k dispozici údaj o počtu napsaných znaků a o maximálním možném počtu znaků (např. 35/500). Uživatel si celé pole může zobrazit ve velkém formátu v novém okně pomocí tlačítka „Otevřít v novém okně“.

Číselník se zobrazí po stisku ikony  vedle příslušného datového pole.

Datová pole, která jsou bez podbarvení, vyplňuje systém automaticky.

Nápověda

V aplikaci MS2014+ jsou k dispozici dva typy nápovědy.

Kontextová nápověda, která se uživateli objeví, pokud najede kurzorem na příslušné datové pole, a nápověda, kterou si uživatel vyvolá stiskem tlačítka „Nápověda“ v pravém horním rohu obrazovky.

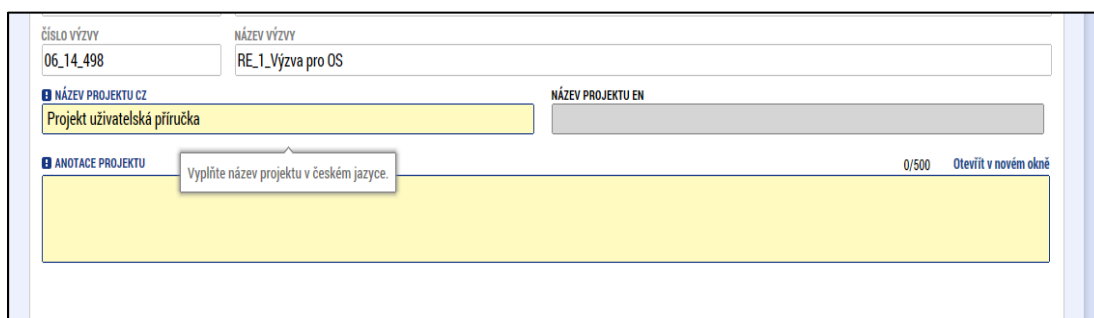

- ČÍSLO VÝZVY**: 06_14_498
- NÁZEV VÝZVY**: RE_1_Výzva pro OS
- NÁZEV PROJEKTU CZ**: Projekt uživatelská příručka (highlighted in yellow)
- NÁZEV PROJEKTU EN**: (highlighted in grey)
- ANOTACE PROJEKTU**: A large yellow text area with a tooltip that says "Vyplňte název projektu v českém jazyce." (Fill in the project name in Czech language).
- At the bottom right of the annotation field, it says "0/500" and "Otevřít v novém okně" (Open in new window).

Dále nápověda pod stejnojmenným tlačítkem v horním rohu obrazovky

NÁPOVĚDA

perace
Projekt

PROJEKT

PŘÍSTUP K PROJEKTU
 PLNÉ MOCI
 KOPÍROVAT
 VYMAZAT ŽÁDOST
 KONTROLA
 FINALIZACE
 TISK

NÁZEV PROGRAMU

Národní plán obnovy

ČÍSLO VÝZVY

31_22_003

NÁZEV VÝZVY

Rozvoj a modernizace materiálně technické základny sociálních služeb

NÁZEV PROJEKTU CZ

NÁZEV PROJEKTU EN

ANOTACE PROJEKTU 0/500 [Otevřít v novém okně](#)

Fyzická realizace projektu

PŘEDPOKLÁDANÉ DATUM ZAHÁJENÍ

PŘEDPOKLÁDANÉ DATUM UKONČENÍ

PŘEDPOKLÁDANÁ DOBA TRVÁNÍ (V MĚSÍCÍCH)

SKUTEČNÉ DATUM ZAHÁJENÍ

Příjmy projektu

JINÉ PENĚŽNÍ PŘÍJMY (JPP)

CELKOVÉ ZPŮSOBILÉ VÝDAJE PŘÍPADAJÍCÍ NA PŘÍJMY DLE ČLÁNKU 61

Doplňkové informace

☐ Realizace zadávacích řízení na projektu

REŽIM FINANCOVÁNÍ

☐ Veřejná podpora

Atribut operace

☐ Integrovaný

☐ Synergický

Uložit
Storno

Obecná pravidla používání aplikace MS2014+

Uživatelská tlačítka aplikace

Tato tlačítka jsou hlavním nástrojem pro editaci polí.

Nový záznam – slouží k přidání další osoby, adresy apod. Tlačítko je nutné použít vždy, když uživatel potřebuje přidat další záznam. Bez jeho použití hrozí přepis původních údajů.

Kopírovat záznam – tato funkce se používá, pokud jsou zadávané údaje totožné či se mírně liší a lze je pouze jednoduše upravit.

Smazat záznam – toto tlačítko použije uživatel, když chce odstranit uložený záznam. Klikne na daný záznam v tabulce a poté na tlačítko „Smazat záznam“. Údaje budou nenávratně smazány.

Uložit – toto tlačítko je nutné používat po každém zadání údajů.

Storno – toto tlačítko použije uživatel, když chce zrušit zadané údaje. Storno lze použít pouze v případě, že zadané údaje nejsou ještě uloženy.

Upozornění: Používejte tlačítko „Uložit“ v maximální možné míře. V případě výpadku nebo nečekané technické chyby budou zachována pouze uložená data.

Filtry

Některé záložky v aplikaci obsahují souhrnné tabulky či číselníky. Tabulky zobrazují všechny zadané údaje v dané záložce – např. osoby žadatele apod. Číselníky slouží pro výběr údaje např. město, ulice apod. a jsou k dispozici v polích s nabídkou.

Každá tabulka či číselník jsou opatřeny filtrem pro snadnější vyhledávání a výběr. Filtr je umístěn v řádku v záhlaví tabulky. Filtr nerozlišuje použití velkých a malých písmen. Kritéria lze zadat i v několika sloupcích najednou. Trychtýřem je možné zvolit více variant filtrování (menší než, větší, je nulový atd.). Do tohoto řádku žadatel zadá několik písmen či slovo a stiskne klávesu Enter. Tím se v tabulce vyhledají všechny údaje, které odpovídají zadaným písmenům. V číselníku se listuje pomocí tlačítek umístěných pod tabulkou. Uživatel zvolí vybraný údaj (kliknutím myši údaj označí) a následně potvrdí výběr kliknutím na šipku vpravo, kdy je zvolený údaj vložen do tabulky napravo.

Zrušení zadaného filtru a návrat k původnímu zobrazení všech položek provede žadatel tak, že znaky, které do filtrovacího řádku napsal, smaže a stiskne klávesu Enter.

Příklad vyhledání obce **Nový Bydžov** při použití filtru (zadané slovo „Nový“):

Navigace ^

Operace

MÍSTO REALIZACE - OBEC

Kód obce

Název obce

Místo realizace projektu

Kód obce	Název obce	ORP	Okres	Kraj	Region	Stát
531600	Nový Jáchymov	Beroun	Beroun	Středočeský kraj	Střední Čechy	Česká republika
542181	Nový Dům	Rakovník	Rakovník	Středočeský kraj	Střední Čechy	Česká republika
544566	Nový Hrozenkov	Vsetín	Vsetín	Středočeský kraj	Střední Morava	Česká republika
548464	Nový Rychnov	Pelhřimov	Pelhřimov	Kraj Vysočina	Jihovýchod	Česká republika
554057	Nový Kramolín	Domažlice				Česká republika
554707	Nový Kostel	Cheb				Česká republika
561860	Nový Bor	Nový Bor				Česká republika
561878	Nový Oldřichov	Česká Lípa	Česká Lípa	Liberecký kraj	Severovýchod	Česká republika
570508	Nový Bydžov	Nový Bydžov	Hradec Králové	Královéhradecký kraj	Severovýchod	Česká republika
574287	Nový Hrádek	Náchod	Náchod	Královéhradecký kraj	Severovýchod	Česká republika
574295	Nový Ples	Jaroměř	Náchod	Královéhradecký kraj	Severovýchod	Česká republika
584754	Nový Pěřov	Mikulov	Břeclav	Jihomoravský kraj	Jihovýchod	Česká republika
586463	Nový Poddvorov	Hodonín	Hodonín	Jihomoravský kraj	Jihovýchod	Česká republika
587729	Nový Šaldorf-Sed...	Znojmo	Znojmo	Jihomoravský kraj	Jihovýchod	Česká republika
591262	Nový Telečkov	Třebíč	Třebíč	Kraj Vysočina	Jihovýchod	Česká republika
596264	Nový Jimramov	Nové Město na M...	Žďár nad Sázavou	Kraj Vysočina	Jihovýchod	Česká republika
599191	Nový Jičín	Nový Jičín	Nový Jičín	Moravskoslezský kraj	Moravskoslezsko	Česká republika
599654	Nový Dvůr	Nymburk	Nymburk	Středočeský kraj	Střední Čechy	Česká republika

Filtr pro snadné vyhledávání

Výběr zvoleného údaje ze seznamu

Kód obce: 500496, Název obce: Olomouc

Položek na stránce: 25

Stránka 1 z 1, položky 1 až 21 z 21

Kalendář

Po přihlášení máte možnost na hlavní stránce využít funkci Kalendář, ve kterém k jednotlivým dnům můžete navázat příslušnou událost. Toto upozornění se pak v kalendáři barevně zobrazí. Informace z kalendáře lze rovněž zobrazit pod záložkou „Moje úkoly“, která je umístěna dole pod obrázkem kalendáře. Založení nového záznamu do kalendáře se provádí stiskem tlačítka „Nový záznam“ a následně potvrdí volbou „Uložit“. Tyto úkoly se vztahují ke konkrétnímu uživatelskému jménu. Je také možné přidat úkol navázaný na příslušnou žádost o podporu/projekt, tyto úkoly vidí všichni uživatelé, kteří jsou k dané žádosti o podporu či projektu nasdílení. Navázání úkolů k jednotlivým žádostem/projektům může žadatel učinit v rámci konkrétní žádosti/projektu na záložce Úkoly. To pak není navázané na kalendář uživatele na hlavní nástěnke.

Kalendář

◀ ◀ březen 2015 ▶ ▶

	p	ú	s	č	p	s	n
9	23	24	25	26	27	28	1
10	2	3	4	5	6	7	8
11	9	10	11	12	13	14	15
12	16	17	18	19	20	21	22
13	23	24	25	26	27	28	29
14	30	31	1	2	3	4	5

Moje úkoly

Nacházíte se: [Nástěnka](#) [Moje úkoly](#)

MOJE ÚKOLY

Událost	Začátek	Konec
Žádost o podporu	18. 2. 2015	18. 2. 2015
podání žádosti o podporu	20. 2. 2015	20. 2. 2015

Stránka 1 z 1, položky 1 až 2 z 2

Nový záznam **Kopírovat záznam** **Smazat záznam** **Uložit** **Storno**

PŘEDDEFINOVANÁ UDÁLOST

UDÁLOST

Žádost o podporu

ZAČÁTEK 18. 2. 2015 **KONEC** 18. 2. 2015

POPIS UDÁLOSTI

Odeslat

7/2000 [Otevřít v novém okně](#)

Úvodní obrazovka MS2014+

Na úvodní obrazovce po přihlášení uživatele jsou uvedeny poznámky, upozornění, depeše, které se vztahují ke konkrétnímu uživatelskému jménu. V případě, že uživatel chce vložit poznámku, upozornění či napsat depeši ke konkrétnímu projektu, musí to učinit v rámci žádosti konkrétního projektu.

Poznámky **3** Upozornění **1** Depeše **66**

- **Zprávy (depeše)**

Po přihlášení do aplikace se žadateli zobrazí úvodní obrazovka, na které žadatel vidí všechny systémové zprávy nebo přijaté zprávy vztahující se ke všem žádostem o podporu / projektům, ke kterým má uživatel přístup.

česky

polski

Poznámky

3

Upozornění

0

Depeše

15

Žadatel 11

Odhlášení za: 54:59

ŽADATEL

HODNOTITEL

NOSITEL STRATEGIE

PROFIL UŽIVATELE

NÁPOVĚDA

Nacházíte se: **Nástěnka**

«

»

listopad 2014

p	ú	s	č	p	s	n
27	28	29	30	31	1	2
3	4	5	6	7	8	9
10	11	12	13	14	15	16
17	18	19	20	21	22	23
24	25	26	27	28	29	30
1	2	3	4	5	6	7

Informace ŘO

Kontakty

Odkazy

FAQ

HW požadavky

Depeše

Předmět zprávy	Odesílatel	Přijato	Přečteno	Datum přečtení	Vázáno na objekt
Žádost o změnu byla předána k editaci správcům pro...	ISUM_USER	30. 10. 2014 10:14			
Zveřejnění kontroly formálních náležitostí a kontroly...	ISUM_USER	30. 9. 2014 13:33			Projekt: CZ.06.1.1.0.14...
Zveřejnění formálního hodnocení a hodnocení přijate...	ISUM_USER	30. 9. 2014 13:16			Projekt: CZ.06.1.1.0.14...
Finalizace zadosti	ISUM_USER	30. 9. 2014 11:20			Projekt: skoleni30/9/20...
Podpsat dokument zadosti o podporu	ISUM_USER	30. 9. 2014 11:20			Projekt: skoleni30/9/20...
Zveřejnění kontroly formálních náležitostí a kontroly...	ISUM_USER	16. 9. 2014 14:33			Projekt: CZ.06.1.1.0.14...
Zveřejnění formálního hodnocení a hodnocení přijate...	ISUM_USER	16. 9. 2014 14:20			Projekt: CZ.06.1.1.0.14...
Finalizace zadosti	ISUM_USER	16. 9. 2014 11:16			Projekt: Školení JS 16.9.
Podpsat dokument zadosti o podporu	ISUM_USER	16. 9. 2014 11:16			Projekt: Školení JS 16.9.
Vyporiádání žádosti o přezkum rozhodnutí.	ISUM_USER	11. 8. 2014 9:07			Projekt: CZ.06.1.1.0.14...
Zveřejnění formálního hodnocení a hodnocení přijate...	ISUM_USER	11. 8. 2014 8:49			Projekt: CZ.06.1.1.0.14...
Finalizace zadosti	ISUM_USER	11. 8. 2014 8:02			Projekt: P6 - Zuzana, 11...
Podpsat dokument zadosti o podporu	ISUM_USER	11. 8. 2014 8:02			Projekt: P6 - Zuzana, 11...
Finalizace zadosti	ISUM_USER	22. 7. 2014 8:32			Projekt: Prototyp 6: Tes...
Podpsat dokument zadosti o podporu	ISUM_USER	22. 7. 2014 8:32			Projekt: Prototyp 6: Tes...

1

Položek na stránku 25

Stránka 1 z 1, položky 1 až 15 z 15

Poznámky

Datum	Barevné označení	Poznámka
11. 3. 2014		Dodělat Žádost
20. 3. 2014		Připomínky
2. 9. 2014		poznámka

- **Poznámky**

Nástroj „Poznámky“ plní funkci poznámkového bloku, kde uživatel může spravovat a zakládat své záznamy. Tyto poznámky se vztahují ke konkrétnímu uživatelskému jménu nebo se zde zobrazují i poznámky navázané na příslušnou žádost o podporu / projekt – tuto poznámku pak vidí všichni uživatelé, kteří jsou k danému projektu nasdílení. V případě potřeby navázat poznámku na jednotlivé žádosti/projekty tak může uživatel učinit v rámci konkrétní žádosti/projektu.

Založení nové poznámky provedete stiskem tlačítka „Nový záznam“ a následně volbou „Uložit“.

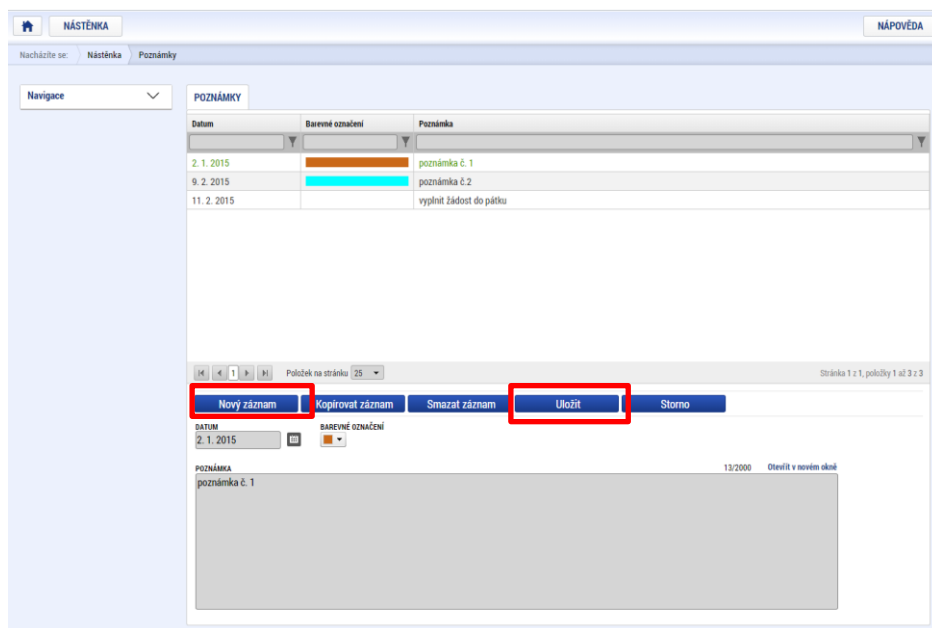

- **Upozornění**

- V rámci obrazovky „Upozornění“ jsou uživateli zobrazována upozornění automaticky generovaná systémem, např. informace o mimořádných odstávkách systému nebo upozornění z úrovně VK NPO 3.3. Správa a editace zpráv zde není žadateli umožněna, upozornění mají pouze informační charakter. Upozornění je zasíláno ke konkrétnímu uživatelskému jménu.

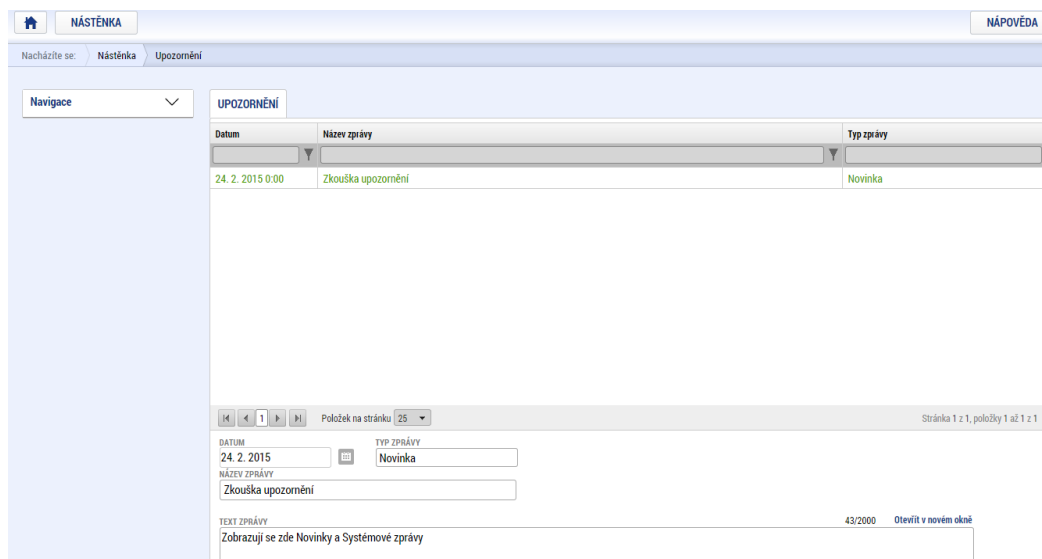

- **Depeše (zprávy)**

Po podání žádosti je nutné komunikovat přes MS2014+ formou depeší. Depeše (zprávy) mohou být předávány jednak mezi jednotlivými uživateli MS2014+, tak i mezi žadatelem a příslušným kontaktním pracovníkem na straně VK NPO 3.3. Depeši na pracovníka VK NPO 3.3 žadatel odesílá z žádosti/projektu z Profilu objektu. Tím budou všechny depeše vázány na konkrétní žádost/projekt.

Depeše je odesílána i automaticky na základě změny stavu projektu.

Do jednotlivých složek v rámci administrace zpráv uživatel vstupuje přes projekt stiskem příslušného tlačítka – Přehled depeší, Nová depeše a koncepty.

The sidebar menu contains the following items:

- Hodnocení operace ^
- Hodnocení
- Žádost o přezkum rozhodnutí
- Informování o realizaci ^
- Žádost o změnu
- Žádost o platbu
- Zprávy o realizaci
- Veřejné zakázky
- Kontroly ^
- Kontroly
- Profil objektu ^**
- Nová depeše a koncepty
- Přehled depeší
- Poznámky
- Úkoly

Stiskem tlačítka „Nová depeše a koncepty“ se žadatel dostane na obrazovku, kde může zakládat nové depeše (zprávy). Žadatel zvolí **Nový záznam**, vypíše příslušné informace a stiskne tlačítko **Uložit**.

The form is titled "NOVÁ DEPEŠE A KONCEPTY". It features a header with filters: "Předmět depeše", "Důležitost", "Přeteno všemi adresáty", "Rozlišení", and "Citlivý obsah". Below the filters, it states "Nenalezeny žádné záznamy k zobrazení".

At the bottom of the form, there are several buttons: "Nový záznam", "Kopírovat záznam", "Smazat záznam", "Uložit", and "Storno".

The main content area is labeled "PŘEDMĚT DEPEŠE" and contains a text input field. Below this, there is a "DŮLEŽITOST" section with a dropdown menu and checkboxes for "Citlivý obsah" and "Kritická depeše".

The "TEXT" section has a large text area with a character count "0/2000" and a link "Otevřít v novém okně". To the right of the text area are three buttons: "Výběr adresátů", "Dokumenty", and "Odeslat".

Po uložení zprávy se zaktivní tlačítko „Výběr adresátů“, po jeho stisknutí je možné ze seznamu uživatelů vybrat konkrétního adresáta. Vybraný adresát se musí přesunout do pravé tabulky. K depeši je možné přes tlačítko „Dokumenty“ přiložit přílohu.

VÝBĚR ADRESÁTŮ

Adresy uživatelů

Adresa	Popis	Žadatel
Martin.Abrahámek*ext	Abrahámek Martin	✓
Petra.Al-Dabaghová*ext	Al-Dabaghová Petra	✓
Ilona.Ali Bláhová*ext	Ali Bláhová Ilona	✓
Martin.Ambrúz*ext	Ambrúz Martin	✓
Petr.Andrle*ext	Andrle Petr	✓
Petr.Andrle2*ext	Andrle Petr	✓
Radka.Báčová*ext	Báčová Radka	✓
Petr.Baláš*ext	Baláš Petr	✓
Jana.Bartoňová*ext	Bartoňová Jana	✓
Ivana.Bartošová*ext	Bartošová Ivana	✓
David.Baštař*ext	Baštař David	✓
Jana.Baťková*ext	Baťková Jana	✓
Miroslava.Bauerová*ext	Bauerová Miroslava	✓
Jiří.Bažant*ext	Bažant Jiří	✓

Po zvolení příslušného adresáta se uživatel vrátí na obrazovku Nová depeše a koncepty stiskem tlačítka „Uložit a zpět“.

Navigation menu with the following items:

- Uložit a zpět (highlighted in red)

Zprávu odešle stiskem tlačítka „Odeslat“. Systém odeslání depeše potvrdí.

Form for composing a message (DEPEŠE). The form includes the following elements:

- Buttons: Nový záznam, Kopírovat záznam, Smazat záznam, Uložit, Storno
- PŘEDMĚT DEPEŠE: info zpráva
- DŮLEŽITOST: [dropdown menu] ☐ Citlivý obsah ☐ Kritická depeše
- TEXT: test (4/2000 characters, Otevřít v novém okně)
- Buttons on the right: Výběr adresátů, Dokumenty, Odeslat (highlighted in red)

Confirmation screen titled "NOVÁ DEPEŠE A KONCEPTY". It displays the result of the operation:

Výsledek operace:

ISUM-480302: Depeše byla odeslána a přesunuta mezi odeslané depeše.

Lze vytisknout přes Kontextovou nabídku (Pravé tlačítko myši)

At the bottom, there is a button labeled "Zpět" (highlighted in red).

Tlačítkem „Zpět“ se uživatel vrátí na seznam depeší. Depeše, která byla odeslána, byla přesunuta do složky Přehled depeší.

Depeše, která již byla **odeslána**, **nemůže** být **smazána**. Smazat lze jen neodeslané depeše tzv. koncepty (rozepsané zprávy).

1.3. Profil přihlášeného uživatele

Stiskem tlačítka **Profil uživatele**, může uživatel upravovat své osobní údaje či kontaktní údaje pro zasílání notifikací. Na záložce „Kontaktní údaje“ může žadatel vložit své kontaktní údaje, které budou sloužit k zasílání notifikací. Pokud Vám přijde v rámci příslušného projektu zpráva, upozornění nebo depeše, systém Vás upozorní přes e-mail nebo SMS. Uživatel zadá zvolenou formu notifikace, číslo telefonu (v mezinárodním formátu +420xxxxxxxx) nebo email a potvrdí stiskem tlačítka „Uložit“. Na záložce „Profil uživatele“ jsou k dispozici údaje o subjektech. Při vyplňování žádosti o podporu je možné založené subjekty uložit do profilu a použít je tak opětovně při vytváření nové žádosti o podporu. Na záložce „Osobní údaje“ se mění osobní a kontaktní údaje uživatele včetně hesla uživatele do MS2014+.

PROFIL UŽIVATELE
Profil uživatele
Osobní údaje
Kontaktní údaje

1.4. Žadatel

Po přihlášení do MS2014+ se stisknutím tlačítka „ŽADATEL“ dostanete na seznam žádostí o podporu / projektů, ke kterým máte v rámci svého konta přístup.

MS2014+ česky polski Poznámky 3 Upozornění 0 Depeše 15 Žadatel 11 Odhlášení za: 59:52

ŽADATEL **HODNOTITEL** **NOSITEL STRATEGIE** PROFIL UŽIVATELE NÁPOVĚDA

Nacházíte se: **Nástěnka**

listopad 2014

p	ú	s	č	p	s	n
27	28	29	30	31	1	2
3	4	5	6	7	8	9
10	11	12	13	14	15	16
17	18	19	20	21	22	23
24	25	26	27	28	29	30
1	2	3	4	5	6	7

Informace ŘO
Kontakty
Odkazy
FAQ
HW požadavky

Depeše

Předmět zprávy	Odesílatel	Přijato	Přečteno	Datum přečtení	Vázáno na objekt
Žádost o změnu byla předána k editaci správcům pro...	ISUM_USER	30. 10. 2014 10:14			
Zveřejnění kontroly formálních náležitostí a kontroly...	ISUM_USER	30. 9. 2014 13:33			Projekt: CZ.06.1.1.0.14...
Zveřejnění formálního hodnocení a hodnocení přijate...	ISUM_USER	30. 9. 2014 13:16			Projekt: CZ.06.1.1.0.14...
Finalizace zadosti	ISUM_USER	30. 9. 2014 11:20			Projekt: školení30/9/20...
Podepsat dokument zadosti o podporu	ISUM_USER	30. 9. 2014 11:20			Projekt: školení30/9/20...
Zveřejnění kontroly formálních náležitostí a kontroly...	ISUM_USER	16. 9. 2014 14:33			Projekt: CZ.06.1.1.0.14...
Zveřejnění formálního hodnocení a hodnocení přijate...	ISUM_USER	16. 9. 2014 14:20			Projekt: CZ.06.1.1.0.14...
Finalizace zadosti	ISUM_USER	16. 9. 2014 11:16			Projekt: Školení JS 16.9.
Podepsat dokument zadosti o podporu	ISUM_USER	16. 9. 2014 11:16			Projekt: Školení JS 16.9.
Vypořádání žádosti o přezkum rozhodnutí.	ISUM_USER	11. 8. 2014 9:07			Projekt: CZ.06.1.1.0.14...
Zveřejnění formálního hodnocení a hodnocení přijate...	ISUM_USER	11. 8. 2014 8:49			Projekt: CZ.06.1.1.0.14...
Finalizace zadosti	ISUM_USER	11. 8. 2014 8:02			Projekt: P6 - Zuzana, 11...
Podepsat dokument zadosti o podporu	ISUM_USER	11. 8. 2014 8:02			Projekt: P6 - Zuzana, 11...
Finalizace zadosti	ISUM_USER	22. 7. 2014 8:32			Projekt: Prototyp 6: Tes...
Podepsat dokument zadosti o podporu	ISUM_USER	22. 7. 2014 8:32			Projekt: Prototyp 6: Tes...

Stránka 1 z 1, položky 1 až 15 z 15

Poznámky

Datum	Barevné označení	Poznámka
11. 3. 2014		Dodělat žádost
20. 3. 2014		Připomínky
2. 9. 2014		poznámka

Tyto žádosti o podporu / projekty jsou zobrazeny jako „Moje projekty“.

MOJE PROJEKTY **NOVÁ ŽÁDOST** **SEZNAM VÝZEV** **MODUL CBA** **MOJE NEAKTIVNÍ PROJEKTY** PROFIL UŽIVATELE NÁPOVĚDA

Nacházíte se: **Nástěnka** **Žadatel**

duben 2021

p	ú	s	č	p	s	n
29	30	31	1	2	3	4
5	6	7	8	9	10	11
12	13	14	15	16	17	18
19	20	21	22	23	24	25
26	27	28	29	30	1	2
3	4	5	6	7	8	9

Moje poznámky
Moje úkoly
Kontakty ŘO
FAQ
HW a SW požadavky
Ochrana osobních údajů

Moje projekty

Identifikační číslo žádosti (Hash)	Číslo výzvy	Název projektu CZ	Zkrácený název projektu	Registrační číslo projektu	Kolo žádosti	Název stavu	Proces
InnhnP	06_16_046		5. zlín		Žádost o podporu	Žádost rozpracována ...	
drtnXP	06_16_045		50 indi par 2		Žádost o podporu	Žádost rozpracována ...	
qkltNhP	06_16_045		50. iti		Žádost o podporu	Žádost rozpracována ...	
bq2JSP	06_16_045		50 SAP další pokus		Žádost o podporu	Žádost rozpracována ...	
cW096P	06_16_045		50. výzva indikátory ne		Žádost o podporu	Žádost rozpracována ...	
bpR6SP	06_16_045		50. výzva SAP		Žádost o podporu	Žádost rozpracována ...	
lII3fP	06_16_045		50. výzva zahraniční		Žádost o podporu	Žádost rozpracována ...	
DDMwP	06_16_046	51.výzva DP KV	51.výzva DP KV		Žádost o podporu	Žádost rozpracována ...	
aq2DhP	06_16_059		52 výzva pokus		Žádost o podporu	Žádost rozpracována ...	
pYxqKP	06_16_038		53. brána do ČR		Žádost o podporu	Žádost rozpracována ...	
mLzrP			53. český ráj		Žádost o podporu	Žádost rozpracována ...	
q88OfP	06_16_038		53. nejde		Žádost o podporu	Žádost rozpracována ...	
tlz7kP	06_16_038		53 nejde podvýzva		Žádost o podporu	Žádost rozpracována ...	
iaK1GP	06_16_038		53 nová		Žádost o podporu	Žádost rozpracována ...	

2. NOVÁ ŽÁDOST O PODPORU

Stiskem tlačítka **Nová žádost** vstoupíte na obrazovku, kde vyberete program, v rámci, kterého chcete podat žádost o podporu. V tomto případě Národní plán obnovy.

Po výběru programu je zobrazen seznam aktuálně otevřených výzev daného programu, v rámci, nichž lze žádost o podporu založit. Vyberte příslušnou výzvu NPO vztahující se k NPO komponentě 3.3 Modernizace služeb zaměstnanosti a rozvoj trhu práce.

- Např. Výzva Rozvoj a modernizace materiálně technické základny sociálních služeb s pořadovým č. v MS2014+ 31_23_066 s názvem „Nákup nízkoemisních vozidel zakoupených pro sociální služby II.

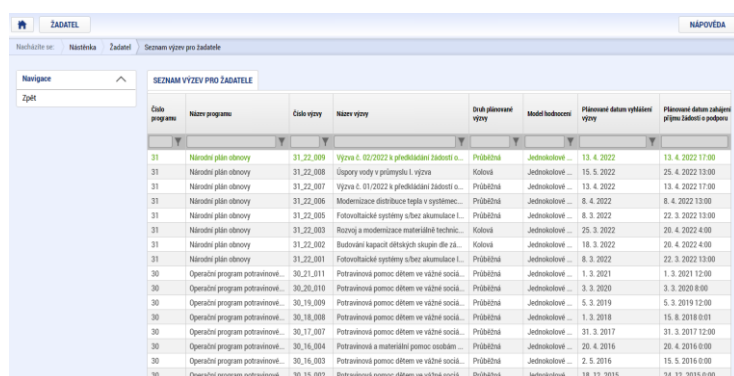

Číslo programu	Název programu	Číslo výzvy	Název výzvy	Druh plánované výzvy	Model hodnocení	Plánované datum vyhlášení výzvy	Plánované datum zahájení příjmu žádostí o podporu
31	Národní plán obnovy	31_23_069	Výzva č. 02/2022 k předkládání žádostí o...	Příběžná	Jednotlivcové	13. 4. 2022	13. 4. 2022 17:00
31	Národní plán obnovy	31_23_068	Úpravy mýdly v přírodních výzvě	Kolová	Jednotlivcové	15. 5. 2022	25. 4. 2022 13:00
31	Národní plán obnovy	31_23_067	Výzva č. 01/2022 k předkládání žádostí o...	Příběžná	Jednotlivcové	13. 4. 2022	13. 4. 2022 17:00
31	Národní plán obnovy	31_23_066	Modernizace distribuce tepla v systémech...	Příběžná	Jednotlivcové	8. 4. 2022	8. 4. 2022 13:00
31	Národní plán obnovy	31_23_065	Fotovoltaické systémy s bez akumulace I.	Příběžná	Jednotlivcové	8. 3. 2022	22. 3. 2022 13:00
31	Národní plán obnovy	31_23_063	Rozvoj a modernizace materiálně technické...	Kolová	Jednotlivcové	25. 3. 2022	20. 4. 2022 4:00
31	Národní plán obnovy	31_23_062	Budování kapacit dětských skupin dle zá...	Kolová	Jednotlivcové	18. 3. 2022	20. 4. 2022 4:00
31	Národní plán obnovy	31_23_061	Fotovoltaické systémy s bez akumulace I.	Příběžná	Jednotlivcové	8. 3. 2022	22. 3. 2022 13:00
30	Operační program potrativnosti...	30_21_011	Potravná pomoc dětem ve vážné sociál...	Příběžná	Jednotlivcové	1. 3. 2021	1. 3. 2021 12:00
30	Operační program potrativnosti...	30_20_010	Potravná pomoc dětem ve vážné sociál...	Příběžná	Jednotlivcové	3. 3. 2020	3. 3. 2020 8:00
30	Operační program potrativnosti...	30_19_009	Potravná pomoc dětem ve vážné sociál...	Příběžná	Jednotlivcové	5. 3. 2019	5. 3. 2019 12:00
30	Operační program potrativnosti...	30_18_008	Potravná pomoc dětem ve vážné sociál...	Příběžná	Jednotlivcové	1. 3. 2018	15. 8. 2018 0:01
30	Operační program potrativnosti...	30_17_007	Potravná pomoc dětem ve vážné sociál...	Příběžná	Jednotlivcové	31. 3. 2017	31. 3. 2017 12:00
30	Operační program potrativnosti...	30_16_006	Potravná pomoc dětem ve vážné sociál...	Příběžná	Jednotlivcové	26. 4. 2016	26. 4. 2016 0:00
30	Operační program potrativnosti...	30_16_003	Potravná pomoc dětem ve vážné sociál...	Příběžná	Jednotlivcové	2. 5. 2016	15. 5. 2016 0:00
30	Operační program potrativnosti...	30_15_002	Potravná pomoc dětem ve vážné sociál...	Příběžná	Jednotlivcové	18. 12. 2015	24. 12. 2015 0:00

Výběr výzvy

Po výběru příslušné výzvy se zobrazí obrazovka formuláře žádosti o podporu.

V rámci této obrazovky jsou zpřístupněny k editaci datové oblasti definované VK NPO 3.3 v příslušné výzvě. Datové oblasti, resp. záložky se liší v závislosti na konkrétní výzvě.

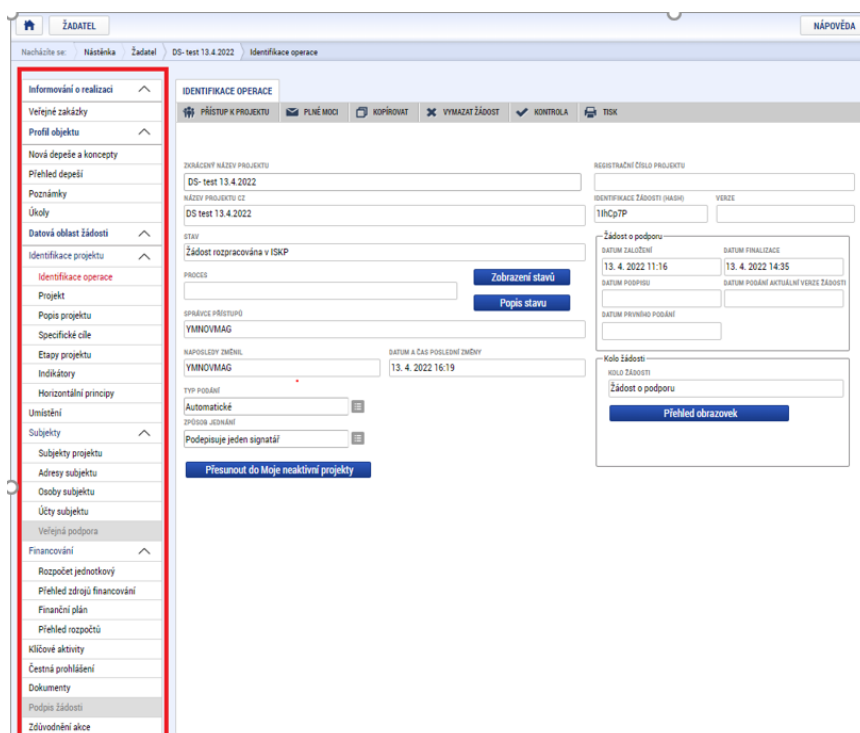

IDENTIFIKACE OPERACE

INFORMOVÁNÍ O REALIZACI

- Veřejné zakázky
- Profil objektu
- Nová depše a koncepty
- Přehled depší
- Poznámky
- Úkoly
- Datová oblast žádosti
- Identifikace projektu
- Identifikace operace
- Projekt
- Popis projektu
- Specifické cíle
- Etapy projektu
- Indikátory
- Horizontální principy
- Umístění
- Subjekty
- Subjekty projektu
- Adresa subjektu
- Osoby subjektu
- Účty subjektu
- Veřejná podpora
- Financování
- Rozpočet jednotlivý
- Přehled zdrojů financování
- Finanční plán
- Přehled rozpočtů
- Klíčové aktivity
- Čestná prohlášení
- Dokumenty
- Podpis žádosti
- Zdůvodnění akce

IDENTIFIKACE OPERACE

PRŮSTUP K PROJEKTU

ZNAMENÁNÍ NÁZEV PROJEKTU

DS-test 13.4.2022

NÁZEV PROJEKTU CZ

DS-test 13.4.2022

STAV

Žádost rozpracována v ISKP

PROCES

Zobrazení stavu

Popis stavu

SPRAVCE PRŮSTUPU

YMNOMAG

NAPŘEDLOU ZMĚNY

YMNOMAG

DATUM A ČAS PŘEDLOU ZMĚNY

13. 4. 2022 16:19

TYP PODABE

Automatické

ZPŮSOB JEDNÁNÍ

Podpisuje jeden signatář

Přesunout do Moje neaktivní projekty

REGISTRAČNÍ ČÍSLO PROJEKTU

IDENTIFIKACE ŽÁDOSTI (HAGH)

VERZE

1HCP7P

Žádost o podporu

DATUM ZALOŽENÍ

13. 4. 2022 11:16

DATUM FINALIZACE

13. 4. 2022 14:35

DATUM PODPISU

DATUM PODÁNÍ AKTUALNÍ VERZE ŽÁDOSTI

DATUM PRVNÍHO PODÁNÍ

Kolo žádosti

KOLO ŽÁDOSTI

Žádost o podporu

Přehled obrazovek

3. ZÁHLAVÍ ŽÁDOSTI O PODPORU

Záhlaví formuláře žádosti o podporu je přístupné z jakékoli záložky.

IDENTIFIKACE OPERACE

Nová depeše a koncepty
Přehled depeší
Poznámky
Úkoly
Datová oblast žádosti
Identifikace projektu
Identifikace operace
Projekt
Popis projektu
Specifické cíle
Etapy projektu
Indikátory
Horizontální principy
Umístění
Cílová skupina
Subjekty
Financování
Přehled zdrojů financování
Finanční plán
Kategorie intervencí
Klíčové aktivity
Veřejné zakázky

PRÍSTUP K PROJEKTU **PLNÉ MOCI** **KOPÍROVAT** **VYMAZAT ŽÁDOST** **KONTROLA** **FINALIZACE** **TISK**

ZKRÁCENÝ NÁZEV PROJEKTU
[Text input field]

REGISTRAČNÍ ČÍSLO PROJEKTU
[Text input field]

NÁZEV PROJEKTU CZ
[Text input field]

IDENTIFIKACE ŽÁDOSTI (HASH)
aMTKcP

VERZE
[Text input field]

STAV
Žádost rozpracována v ISKP

PROCES
[Text input field]

SPRÁVCE PŘÍSTUPŮ
KNTROJAN

NAPOSLEDY ZMĚNIL
KNTROJAN

DATUM A ČAS POSLEDNÍ ZMĚNY
27. října 2016 12:33:37

TYP PODÁNÍ
Automatické

ZPŮSOB JEDNÁNÍ
[Text input field]

Žádost o podporu
[Text input field]

Přehled obrazovek

Uložit **Storno**

3.1. Přístup k projektu

Stisknutím tlačítka **Přístup k projektu** se zobrazí obrazovka, na které lze přidělit/odebrat role v rámci dané žádosti o podporu konkrétním uživatelům.

Uživatel, který žádost o podporu založil, je určen jako **Správce přístupů** a následně má právo přidělit/odebrat k dané žádosti dalším uživatelům příslušné role. Rozlišujeme role čtenář (data jsou zobrazena pouze k nahlédnutí), editor (možnost zápisu změn) a signatář (podepisování předem definovaných úkonů v rámci dané žádosti).

Doporučení: V případě, že žádost o podporu bude za žadatele zpracovávat externí firma, měl by mít k žádosti o podporu žadatel/příjemce projektu přidělen přístup s rolí správce přístupů. Externí firma by měla mít roli zástupce správce přístupů.

Chcete-li nastavit přístupová práva k žádosti dalším osobám, musíte nejprve prostřednictvím tlačítka „Nový záznam“ přidat prázdný formulář. V tomto formuláři zadejte kód uživatelského jména, kterému chcete přidělit přístup k žádosti.

Pozor! Tato osoba musí již být v aplikaci MS2014+ zaregistrována. Pokud není, nebude možné údaje o osobě uložit.

Nový uživatel může mít buď editační právo či jen povolení ke čtení žádosti. Po zadání uživatelského jména nového uživatele a editačních práv je nutné celou záložku uložit (tlačítko „Uložit“).

V případě, že sdílíte svou žádost, je nutné, aby další uživatel potvrdil, že žádost přijímá. V okně „Přístup k žádosti“ ve sloupci „Odmítnutá žádost“ vidíte stav žádosti. V případě, že uživatel se sdílením souhlasil, je ve sloupci zobrazena fajfka (ANO), v opačném případě je zobrazeno X (NE).

Navigation Bar:

- PŘÍSTUP K PROJEKTU (highlighted with a red box)
- PLNÉ MOCI
- KOPIROVAT
- VYMAZAT ŽÁDOST
- KONTROLA
- FINALIZACE
- TISK

Form Fields:

- ZKRÁCENÝ NÁZEV PROJEKTU:** [Text input field]
- REGISTRAČNÍ ČÍSLO PROJEKTU:** [Text input field]
- NÁZEV PROJEKTU CZ:** [Text input field]
- IDENTIFIKACE ŽÁDOSTI (HASH):** aMTKcP
- VERZE:** [Text input field]
- STAV:** Žádost rozpracována v ISKP
- PROCES:** [Text input field]
- SPRÁVCE PŘÍSTUPŮ:** KNTRJAN
- NAPOSLEDY ZMĚNIL:** KNTRJAN
- DATUM A ČAS POSLEDNÍ ZMĚNY:** 27. října 2016 12:33:37
- TYP PODÁNÍ:** Automatické
- ZPŮSOB JEDNÁNÍ:** [Text input field]
- Žádost o podporu:** [Text input field]
- DATUM ZALOŽENÍ:** 27. října 2016 12:33:28
- DATUM FINALIZACE:** [Text input field]
- DATUM PODPISU:** [Text input field]
- DATUM PODÁNÍ AKTUÁLNÍ VERZE ŽÁDOSTI:** [Text input field]
- DATUM PRVNÍHO PODÁNÍ:** [Text input field]
- VRÁCENO Z:** [Text input field]
- KOLO ŽÁDOSTI:** Žádost o podporu
- Přehled obrazovek:** [Button]

Buttons:

- Uložit
- Storno

Nacházíte se: **Nástěnka** **Žadatel** **Přístup k projektu**

Navigace
Operace

PŘÍSTUP K PROJEKTU

Správce projektu

Uživatelské jméno	Správce přístupů	Editor	Signatář	Čtenář	Pořadí
ZADATEL11	✓	✓			

Položek na stránku 25 Stránka 1 z 1, položky 1 až 1 z 1

Nový záznam **Smazat záznam** **Uložit** **Storno**

NÁZEV PROJEKTU CZ: SPRÁVCE PŘÍSTUPŮ:

UŽIVATELSKÉ JMÉNO: ☐ Editor ☐ Signatář

☒ UŽIVATELSKÉ JMÉNO UŽIVATELE, KTERÉMU CHCETE PŘIDĚLIT PŘÍSTUP K ŽÁDOSTI

Vložení uživatelského jména osoby, které se má přidělit přístup k žádosti

V dolní části obrazovky je seznam všech signatářů a přidělených dokumentů (žádost o podporu, žádost o platbu, žádost o změnu, zpráva o realizaci, zpráva o udržitelnosti), které mohou svým podpisem potvrdit. Seznam je možné měnit a editovat pouze uživatelem s rolí správce přístupů.

Zároveň je možné určit pořadí, ve kterém budou signatáři podepisovat jednotlivé dokumenty. V případě, že bude pouze jeden signatář, není nutné pořadí vyplňovat.

Položek na stránku 25 Stránka 1 z 1, položky 1 až 1 z 1

Nový záznam **Smazat záznam** **Uložit** **Storno**

NÁZEV PROJEKTU CZ: SPRÁVCE PŘÍSTUPŮ:

UŽIVATELSKÉ JMÉNO: ☒ Editor ☒ Signatář

POŘADÍ ☐ Čtenář

Signatáři

Úloha	Signatář	Podepisuje zmocněnec	Zmocněnec	Pořadí	Podepsal
Informace o pokroku v r...	ZADATEL11				
Právní akt o poskytnutí/...	ZADATEL11				
Žádost o podporu	ZADATEL11				
Žádost o platbu	ZADATEL11				
Zpráva o realizaci	ZADATEL11				
Zpráva o udržitelnosti	ZADATEL11				
Žádost o změnu	ZADATEL11				

Položek na stránku 25 Stránka 1 z 1, položky 1 až 7 z 7

Nový záznam **Kopírovat záznam** **Smazat záznam** **Uložit** **Storno**

ÚLOHA

SIGNATÁŘ
 ☐ Podepisuje zmocněnec

ZMOCNĚNEC

3.2. Vymazat žádost

Tlačítko **Vymazat žádost** slouží k odstranění žádosti. Žádost o podporu lze vymazat pouze, je-li ve stavu „rozpracována“. Je-li žádost již ve stavu „finalizována“, je nutné nejprve provést Storno finalizace žádosti o podporu a až následně žádost smazat.

Stiskem tlačítka **Vymazat žádost** a po následném potvrzení dojde k vymazání žádosti.

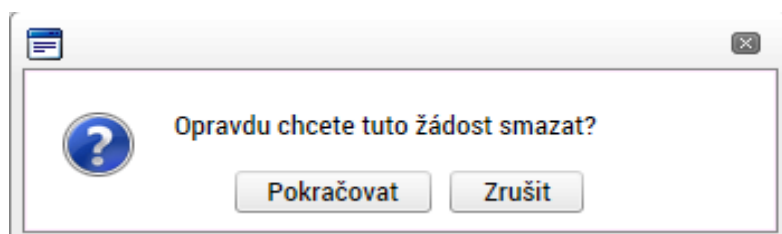

3.3. Kontrola

Tlačítko **Kontrola** slouží k ověření, zda jsou vyplněny všechny požadované údaje. Systém automaticky dle předem definovaných kontrol VK NPO 3.3 ověří, zda jsou všechna povinná data vyplněna a žádost je možné finalizovat. Pokud nejsou všechna data vyplněna, zobrazí se odkaz na danou záložku, kde je možné příslušná data doplnit. Kontrolu si můžete průběžně kdykoliv spustit během procesu vyplňování formuláře žádosti o podporu.

- IDENTIFIKACE OPERACE** (Section Header)
- PRÍSTUP K PROJEKTU** (Icon)
- PLNÉ MOCI** (Icon)
- KOPIROVAT** (Icon)
- VMYMAZAT ŽÁDOST** (Icon)
- KONTROLA** (Icon with checkmark, highlighted)
- FINALIZACE** (Icon with lock)
- TISK** (Icon with printer)
- ZKRÁCENÝ NÁZEV PROJEKTU** (Text input field)
- NÁZEV PROJEKTU CZ** (Text input field)
- STAV** (Text input field, value: Žádost rozpracována v ISKP)
- PROCES** (Text input field)
- SPRÁVCE PŘÍSTUPŮ** (Text input field, value: KNTROJAN)
- NAPOSLEDY ZMĚNIL** (Text input field, value: KNTROJAN)
- DATUM A ČAS POSLEDNÍ ZMĚNY** (Text input field, value: 27. října 2016 12:33:37)
- TYP PODÁNÍ** (Text input field, value: Automatické)
- ZPŮSOB JEDNÁNÍ** (Text input field)
- REGISTRAČNÍ ČÍSLO PROJEKTU** (Text input field)
- IDENTIFIKACE ŽÁDOSTI (HASH)** (Text input field, value: aMTKcP)
- VERZE** (Text input field)
- Žádost o podporu** (Section Header)
- DATUM ZALOŽENÍ** (Text input field, value: 27. října 2016 12:33:28)
- DATUM FINALIZACE** (Text input field)
- DATUM PODPISU** (Text input field)
- DATUM PODÁNÍ AKTUÁLNÍ VERZE ŽÁDOSTI** (Text input field)
- DATUM PRVNÍHO PODÁNÍ** (Text input field)
- VYRÁCENO Z** (Text input field)
- KOLO ŽÁDOSTI** (Text input field, value: Žádost o podporu)
- Přehled obrazovek** (Button)
- Uložit** (Button)
- Storno** (Button)

Výsledek kontroly:

- Umístění** - Musí být zadán alespoň jeden Dopad projektu.
- Umístění** - Musí být zadáno alespoň jedno Místo realizace projektu.
- Etapy projektu** - Musí být zadána alespoň jedna etapa projektu.
- Dokumenty** - Musí být vygenerovány všechny povinné dokumenty.
- Přehled zdrojů financování** - Musí být korektně vyplněny zdroje financování (pomocí tl. Rozpad financí příp. ručně).
- Finanční plán** - Finanční plán musí obsahovat alespoň jeden záznam.
- Indikátory** - Není zadán žádný indikátor.
- Čestná prohlášení** - Musí být vygenerována všechna povinná čestná prohlášení.
- Popis projektu** - Není vyplněn povinný atribut Jaká změna/y je/je jsou v důsledku projektu očekávána/y?.
- Identifikace operace** - Není vyplněn povinný atribut Způsob jednání.
- Popis projektu** - Není vyplněn povinný atribut Jak bude zajištěno šíření výstupů projektu?.
- Identifikace operace** - Není vyplněn povinný atribut Zkrácený název projektu.
- Popis projektu** - Není vyplněn povinný atribut Jaká existují rizika projektu?.
- Popis projektu** - Není vyplněn povinný atribut Jaký problém projekt řeší?.
- Popis projektu** - Není vyplněn povinný atribut Anotace projektu.
- Popis projektu** - Není vyplněn povinný atribut Co je cílem projektu?.
- Projekt** - Není vyplněn povinný atribut Název projektu CZ.
- Projekt** - Není vyplněn povinný atribut Název projektu EN.
- Projekt** - Není vyplněn povinný atribut Anotace projektu.

3.4. Finalizace

Stiskem tlačítka **Finalizace** se žádost uzamkne a je připravena k podpisu prostřednictvím kvalifikovaného elektronického podpisu. I během procesu finalizace jsou spuštěny předem definované kontroly vyplnění všech povinných údajů formuláře žádosti o podporu. Tedy i v případě, kdy zapomenete kontrolu provést stiskem tlačítka **Kontrola**, při finalizaci ji automaticky provede systém.

Není tedy možné finalizovat nekompletní žádost.

Po stisku tlačítka **Finalizace** se objeví upozornění, zda chcete opravdu finalizaci provést. Provedením finalizace dojde k uzamčení všech záznamů a jejich editace je nadále znemožněna.

Stiskem tlačítka **Pokračovat** je finalizace dokončena, stiskem tlačítka **Zrušit** je finalizace stornována.

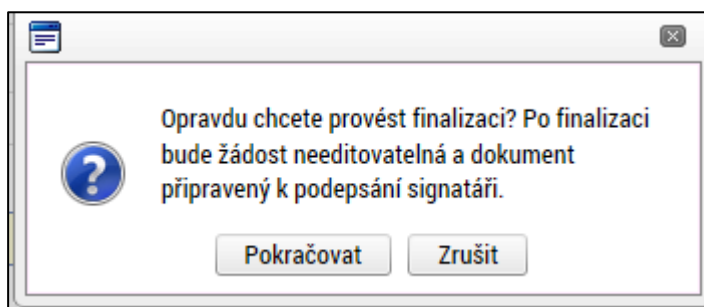

Po výběru možnosti Pokračovat je na žádosti provedena finalizace. Stiskem tlačítka Zpět se dostanete zpátky na žádost. Finalizaci lze před podpisem žádosti o podporu **stornovat** stiskem tlačítka **Storno finalizace**. Žádost lze následně opět editovat a opravit zadané údaje.

IDENTIFIKACE OPERACE

PŘÍSTUP K PROJEKTU PLNÉ MOCI KOPÍROVAT ODVOLAT ŽÁDOST STORNO FINALIZACE TISK

Výsledek operace:

Limity rozpočtových položek jsou splněny.

Na žádosti byla provedena finalizace. Generování tiskové verze probíhá offline. Pro podepsání dokumentu budou signatáři osloveni interní depeší.

Lze vytisknout přes Kontextovou nabídku (Pravé tlačítko myši)

Zpět

STORNO FINALIZACE

DŮVOD VRÁČENÍ ŽÁDOSTI O PODPORU 0/2000 [Otevřít v novém okně](#)

Storno finalizace

4. DATOVÉ OBLASTI (ZÁLOŽKY) ŽÁDOSTI O PODPORU

4.1. Záložka Identifikace operace

Do záložky Identifikace operace vyplňte příslušná základní data vztahující se k žádosti o podporu.

Mezi data zadávaná na této záložce patří i určení, zda žádost podepisuje jeden signatář nebo všichni signatáři přiřazení k projektu.

Typ podání – Rozlišuje se **automatické** nebo **ruční podání**. Při automatickém podání je žádost odeslána na VK NPO 3.3 automaticky po podpisu signatářem nebo posledním signatářem v řadě (v případě volby podpisu všemi signatáři), při ručním podání je žádost odeslána na VK NPO 3.3 až na základě aktivní volby uživatele IS KP14+ po podpisu žádosti o podporu. Bez aktivního kroku uživatele se žádost neodešle na VK NPO 3.3, ačkoli už bude na předložení připravená. Krokem uživatele se v tomto kontextu rozumí kliknutí na tlačítko Podání, které se po podpisu objeví v horní liště. Pokud nebude žádost o podporu správně podána, tj. odeslána do CSSF 2014+, není možné ji po ukončení příjmu žádostí v příslušné výzvě do nadřazeného systému zaslat.

Ze zkušenosti si dovoluujeme žadatelům doporučit ponechat v poli Typ podání defaultně nastavenou možnost „Automatického“ podání. Vyvarují se tak hrozící chybě, a to neodeslání žádosti ručně. Pokud nebude žádost správně podána, tj. odeslána do CSSF 2014+, není možné ji po ukončení příjmu žádostí u příslušné výzvy do nadřazeného systému žádným způsobem zaslat. V případě nastavení možnosti „Ručního“ podání žádosti je nutné po finalizaci a podepsání žádosti zmáčknout tlačítko Podání. Pokud žadatel zapomene provést podání, žádost o podporu nebude vyhlašovateli výzvy předložena.

Upozornění: VK NPO 3.3 může v textu výzvy k předkládání žádostí o podporu stanovit, že je možné pouze ruční nebo pouze automatické podání žádosti o podporu. V takovém případě je nutné věnovat pozornost správnému postupu při podání žádosti.

Způsob jednání – výběr, zda žádost podepisuje jeden signatář nebo všichni signatáři přiřazení k projektu.

IDENTIFIKACE OPERACE

PRÍSTUP K PROJEKTU | PLNÉ MOCI | KOPÍROVAT | VYMAZAT ŽÁDOST | KONTROLA | TISK

ZKRAČENÝ NÁZEV PROJEKTU: DS- test 13.4.2022

NÁZEV PROJEKTU CZ: DS test 13.4.2022

STAV: Žádost rozpracována v ISKP

PROCES: [Zobrazení stavů](#) [Popis stavu](#)

SPRÁVCE PŘÍSTUPŮ: YMNOVMAG

NAPOSLEDY ZMĚNIL: YMNOVMAG

DATUM A ČAS POSLEDNÍ ZMĚNY: 13. 4. 2022 16:19

TYP PODÁNÍ: Automatické [Typ podání](#)

ZPŮSOB JEDNÁNÍ: Podepisuje jeden signatář [Způsob podpisu žádosti](#)

[Přesunout do Moje neaktivní projekty](#)

REGISTRAČNÍ ČÍSLO PROJEKTU:

IDENTIFIKACE ŽÁDOSTI (HASH): 11hCp7P

VERZE:

Žádost o podporu

DATUM ZALOŽENÍ: 13. 4. 2022 11:16

DATUM FINALIZACE: 13. 4. 2022 14:35

DATUM PODPISU:

DATUM PODÁNÍ AKTUÁLNÍ VERZE ŽÁDOSTI:

DATUM PRVNÍHO PODÁNÍ:

Kolo žádosti:

KOLO ŽÁDOSTI:

Žádost o podporu

[Přehled obrazovek](#)

Následující pole se doplňují automaticky:

Zkrácený název projektu – vyplňte vlastní uživatelské označení žádosti, které se nebude nikam předávat, slouží pro lepší orientaci při práci se žádostmi.

Název projektu – vyplní se název projektu, který je uveden na záložce Projekt.

Identifikace žádosti (hash) – automaticky generovaný textový řetězec, kterým je žádost opatřena při založení žádosti. Tento klíč je unikátní.

Verze – založí se po vyplnění žádosti a její finalizaci. Po stornu a nové finalizaci se číslo verze změní.

Registrační číslo – generovaný textový a číselný řetězec, který je v době založení žádosti prázdný. Vyplní se až v okamžiku elektronického podání žádosti o podporu na VK NPO 3.3.

Datum založení žádosti – datum a čas založení žádosti o podporu.

Datum finalizace – datum, kdy došlo k finalizaci žádosti o podporu.

Datum podpisu – datum, kdy byla žádost o podporu podepsána.

Správce přístupů – uživatelské jméno správce přístupu k žádosti o podporu.

Stav – informace o tom, ve které fázi zpracování se žádost o podporu právě nachází.

Poslední změna žádosti – datum a čas, kdy byl záznam žádosti o podporu naposledy změněn.

Naposledy změnil – uživatelské jméno uživatele, který změnil záznam jako poslední.

Plné moci

V systému MS2014+ je zpracována funkcionality umožňující zmocniteli pověřit podepsáním vybraných úloh zmocněnce.

V rámci výběru typu plné moci vyberte, zda se jedná o listinnou/elektronickou plnou moc. Listinnou plnou moc s úředně ověřeným podpisem zmocnitele, je nutné naskenovat a tento soubor připojit v poli Plná moc. Takovou plnou moc již elektronicky nepodepisuje zmocnitel, podpis připojí pouze zmocněnec. Zmocněnec musí být registrován v MS2014+ a musí mít přiřazenou roli signatář. V případě, že přikládáte elektronickou plnou moc, je nutné v poli Plná moc připojit soubor a plnou moc musí elektronicky podepsat jak zmocněnec, tak zmocnitel.

Podpis na přiloženém dokumentu pak není uveden. Zmocněnec a zmocnitel musí být registrováni v MS2014+ a musí mít přiřazenou roli signatář. Vzor plné moci naleznete v Obecných pravidlech pro žadatele a příjemce. Vzor uvedený pod tlačítkem „Plná moc“ není možné použít.

Dále je nutné na záložce Plné moci vybrat typ dokumentu, k jejímuž podpisu zmocnitel zmocněnce pověřuje (např. žádost o podporu, žádost o změnu, žádost o platbu, zpráva o realizaci, zpráva o udržitelnosti, žádost o přezkum rozhodnutí). Výběr se provádí tlačítkem Vybrat předmět zmocnění. Stisknutím tlačítka shift a označením všech záznamů (zeleně) se přiřadí více úloh najednou.

Plná moc se váže na uživatelské jméno zmocněnce. Systém kontroluje správnost přiřazení signatáře na danou úlohu a platnost plné moci při podepisování jednotlivých úloh v rámci žádosti.

Aby byla plná moc platná, je třeba vyplnit její platnost od a do. V případě, že je plná moc udělena na dobu neurčitou, pole „Platí do“ nevyplňujte.

Kód	Název CZ
IOP	Informace o pokroku v realizaci projektu
VK	Námítka proti rozhodnutí výběrové komise
SML	Právní akt/Podmínky poskytnutí dotace
ZOR	Zpráva o realizaci
ZOU	Zpráva o udržitelnosti
ZOP	Žádost o platbu
ZAD	Žádost o podporu
NAM	Žádost o přezkum rozhodnutí
ZOZ	Žádost o změnu

4.2. Záložka Projekt

Na záložce Projekt žadatel vyplňuje informace o projektu, ke kterému se žádost vztahuje.

Editace pole Anotace projektu je možná jak ze záložky Projekt, tak i ze záložky Popis projektu, kam je obsah textového pole automaticky po uložení záznamu přenášen.

Číslo programu – údaj se doplní automaticky. Číslo programu, do kterého je žádost o podporu podána.

Název programu – údaj se doplní automaticky. Název programu, do kterého je žádost o podporu podána.

Číslo výzvy – údaj se doplní automaticky. Číslo výzvy, ve které je žádost o podporu předkládána.

Název výzvy – údaj se doplní automaticky. Název výzvy, do které patří žádost o podporu.

Název projektu CZ – uveďte název projektu. Název projektu by měl být stručný a výstižný.

Název projektu EN – uveďte překlad názvu projektu v anglickém jazyce.

Anotace projektu – popište stručně obsah projektu, proč je nutné projekt realizovat, pro koho je projekt určen, čeho chce projekt dosáhnout, jakým způsobem chcete dosáhnout cílů projektu, realizované aktivity, v délce maximálně 500 znaků. Tlačítko „Otevřít v novém okně“ umožňuje toto pole otevřít ve větším měřítku pro lepší práci s textem.

Fyzická realizace projektu

Předpokládané datum zahájení realizace projektu – žadatel vyplní předpokládané datum zahájení realizace projektu, určené v souladu s textem výzvy.

Předpokládané datum ukončení realizace projektu – žadatel vyplní předpokládané datum uzavření všech aktivit projektu. Realizace projektu musí být ukončena podle požadovaného data příslušné výzvy.

Skutečné datum zahájení realizace projektu – vyplňte skutečné datum zahájení realizace projektu, určené v souladu s textem výzvy¹.

Předpokládaná doba trvání v měsících – údaj se doplní automaticky po vyplnění předpokládaného data zahájení a předpokládaného data ukončení realizace projektu. Doba je vyjádřena počtem měsíců, po které bude projekt realizován.

Příjmy projektu – pro výzvu nejsou povoleny příjmy projektu. V poli **JINÉ PENĚŽNÍ PŘÍJMY (JPP)** vyplňte „Projekt nevytváří jiné peněžní příjmy“ a v poli **CELKOVÉ ZPŮSOBILÉ VÝDAJE PŘÍPADAJÍCÍ NA PŘÍJMY DLE ČLÁNKU 61** vyplňte „Projekt nevytváří příjmy dle článku 61“.

Realizace zadávacích řízení na projektu – zaškrtněte v případě, že součástí projektu jsou zakázky podle zákona č. 137/2006 Sb., o veřejných zakázkách, ve znění pozdějších předpisů, zákona č. 134/2016 Sb., o zadávání veřejných zakázek, ve znění pozdějších předpisů, nebo zakázky podle Metodického pokynu pro oblast zadávání zakázek.

¹ Datové položky, které jsou podbarveny šedě, jsou nepovinné.

Veřejná podpora – žadatel ponechá checkbox prázdný. Veřejná podpora bude řešena detailně pouze s těmi žadateli, kteří uspějí v hodnocení a výběru projektů. Konkrétní režim veřejné podpory a další náležitosti budou stanoveny ve spolupráci VK NPO 3.3 a žadatele až před vydáním právního aktu o poskytnutí podpory na projektu.

Režim financování – vyberte ex-post financování.

Uvedený náhled obrazovky „projekt“ slouží pouze pro ilustraci.

PROJEKT

PŘÍSTUP K PROJEKTU

PLNÉ MOCI

KOPÍROVAT

VYMAZAT ŽÁDOST

KONTROLA

TISK

NÁZEV PROGRAMU

Národní plán obnovy

ČÍSLO VÝZVY

31_22_019

NÁZEV VÝZVY

Nákup nízkoemisních vozidel pro sociální služby

NÁZEV PROJEKTU CZ

Nákup vozidel pro spolek

NÁZEV PROJEKTU EN

ANOTACE PROJEKTU

24/500

Otevřít v novém okně

Nákup vozidel pro spolek

Fyzická realizace projektu

PŘEDPOKLÁDANÉ DATUM ZAHÁJENÍ

1. 12. 2022

PŘEDPOKLÁDANÉ DATUM UKONČENÍ

30. 6. 2023

PŘEDPOKLÁDANÁ DOBA TRVÁNÍ (V MĚSÍCÍCH)

7,00

SKUTEČNÉ DATUM ZAHÁJENÍ

Příjmy projektu

JINÉ PENĚŽNÍ PŘÍJMY (JPP)

Projekt nevytváří jiné peněžní příjmy

CELKOVÉ ZPŮSOBILÉ VÝDAJE
PŘÍPADAJÍCÍ NA PŘÍJMY DLE ČLÁNKU 61

Projekt nevytváří příjmy dle článku 61

Doplňkové informace

☒ Realizace zadávacích řízení na projektu

☒ Veřejná podpora

REŽIM FINANCOVÁNÍ

Ex-post

Atribut operace

☐ Integrovaný

☐ Synergický

4.3. Záložka Popis projektu

V rámci této záložky žadatel vyplní vše týkající se žádosti o podporu. Údaje v poli Anotace projektu se načítají automaticky ze záložky Projekt.

Tlačítko „Otevřít v novém okně“ umožňuje pracovat s textem na celé obrazovce. Současně je v tomto okně možnost kontroly pravopisu. Záložku je nutné po vyplnění zavřít (tlačítko „Zavřít“).

Jaký problém projekt řeší?

Žadatel popíše současný stav projektem řešené situace ve vztahu stávajícím kapacitám vozového parku a materiálně technické základny stávajících sociálních služeb poskytovaných terénní a ambulantní formou.

*Vydefinujte konkrétní problém (případně problémy), který chcete a jste schopni projektem řešit. Uveďte popis problému, upřesnění, proč je opravdu nutné ho řešit, koho se problém dotýká (jaké **cílové skupiny**, případně dalších subjektů), jaké jsou důsledky neřešení problému (ekonomické, sociální aj.) pro cílovou skupinu a společnost obecně.*

Jaké jsou příčiny problému?

Žadatel popíše příčiny problémů v řešené oblasti ve vztahu k oblasti současné poptávky sociálních služeb poskytovaných ambulantní a terénní formou.

Uveďte stručnou analýzu/popis příčin problému. Dále specifikujte, co dokládá (jaké údaje, zdroje) existenci problému, případně uveďte i informace, jak a zda se daný problém již řešil (jakými způsoby a jaká byla jejich účinnost a proč nebyly případně efektivní).

Co je cílem projektu?

Žadatel popíše cíle projektu – výstupy projektu vedoucí ke zvýšení využití efektivnějších a spolehlivějších bezemisních a nízkoemisních (nízkouhlíkových) technologií v oblasti elektromobility, spočívající v navýšení kapacity v počtu vozidel s alternativním pohonem (elektromobil BEV a Plug in electric vehical - PHEV) v zařízeních poskytujících ambulantní a terénní sociální služby.

Popište cíl projektu. Cíl by měl být konkrétní, reálně dosažitelný v daném čase a za daných podmínek, měřitelný a kvantifikovatelný (procentuálně, početně apod.). Dosažení cíle projektu by mělo přispět k řešení vymezeného problému. Měl by být nastaven mechanismus (kritéria), na základě kterého bude možné ověřit dosažení plánovaného cíle.

DOBRÁ PRAXE

- *Cíle, výstupy a výsledky (změny) by měly být kvantifikovatelné a měřitelné. Žadatel by měl již v žádosti popsat kritéria, kterými toto bude hodnotit.*

ČEMU SE VYVAROVAT

- *Cíle projektu nejsou navázány na klíčové aktivity.*
- *Cíle nejsou přesně stanoveny.*

Jaká změna/y jsou v důsledku projektu očekávána/y?

Žadatel popíše, jak významně se realizace projektu projeví na problematice zlepšení integrace sociálně zdravotní péče v co nejvyšší kvalitě a deinstitucionalizace, respektive aplikace principu zajištění nezávislého života, kdy primárním cílem je udržení osob co nejdéle v domácím (přirozeném) prostředí.

Pokuste se vydefinovat/popsat, co chcete a můžete změnit realizací (aktivitami) projektu. V porovnání s cíli projektu se může jednat o obecnější změnu, ke které naplnění cílů projektu pouze třeba částečně přispěje, ale nezajistí tuto změnu v plném rozsahu. Popište, do jaké míry má tato změna potenciál vyřešit problém cílové skupiny.

Jaké aktivity v projektu budou realizovány? (vyplnění pole není povinné)

Žadatel stručně popíše aktivity projektu.

Jednotlivé aktivity by měly odrážet vnitřní konzistentnost a logiku projektu (tím se rozumí mít vazbu mezi cíli projektu, obsahem klíčových aktivit a výstupy klíčových aktivit). Aktivity nesmí být v rozporu s tím, co je v textu výzvy k předkládání žádostí specifikováno jakožto podporované aktivity. Aktivity by měly být vhodně časově provázány (doplňovat se, kde je to relevantní a navazovat na sebe).

Jak bude zajištěno šíření výstupů projektu? (vyplnění pole není povinné)

Žadatel uvede informační a propagační nástroje, které použije pro informování veřejnosti o podpoře projektu včetně adresy svých internetových stránek.

Uveďte, podle typu projektu/aktivit, jakým způsobem počítáte se zajištěním šíření výstupů projektu.

V čem je navržené řešení inovativní? (vyplnění pole není povinné)

Žadatel popíše inovativní přístup při realizaci projektu, pokud je relevantní.

Pokud je relevantní, uveďte, zda jde o nové řešení (případně o řešení aplikované novým způsobem) v dané oblasti/sektoru/regionu/trhu nebo pro dané uživatele, popište „novost“ řešení ve srovnání se stávajícími, standardními postupy.

Jaká existují rizika projektu

Žadatel popíše hlavní rizika při realizaci, případně provozu projektu (uživatelé), vyhodnocená při analýze rizik v Doporučené osnově investičního/projektového záměru, příloze č. 2 Výzvy.

Identifikujte především rizika, která nevycházejí z vnějších okolností, tj. popište zejména ta rizika, která můžete částečně eliminovat nebo si připravit možné varianty řešení rizikové situace. Příklady rizik: nedodržení časového harmonogramu realizace, nedostatek financí apod.

Cílová skupina projektu

Popište cílovou skupinu, na kterou směřují výsledky projektu. Tuto cílovou skupinu projektu vymezte a uveďte, jaké jsou pro ni hlavní přínosy a jaký má prospěch z realizovaného projektu.

Cílovou skupinou jsou míněni jednotlivci, příp. organizace, pro které je projekt určen (tedy ti, kteří budou těžit z výstupů projektu). Ke každé zvolené cílové skupině doplňte bližší popis, který by měl obsahovat zejména informace o identifikaci cílové skupiny, její velikosti a struktuře atd.

4.4. Záložka Specifické cíle

Specifický cíl se načte automaticky po kliknutí na záložku cíle.

- Ve výzvě s poř. č. 31_23_066 se jedná o cíl: Rozvoj a modernizace materiálně technické základny sociálních služeb.

Uvedený náhled obrazovky „specifické cíle“ slouží pouze pro ilustraci.

SPECIFICKÉ CÍLE

PRÍSTUP K PROJEKTU | PLNÉ MOCI | KOPÍROVAT | VYMAZAT ŽÁDOST | KONTROLA | TISK

Číslo	Název	Procentní podíl	Název programu	Název prioritní osy	Název investiční priority	Název opatření	Název tematické oblasti
31.6.0.3	Rozvoj a modernizace materiálně technické základny sociálních služeb	100,00	Národní plán obnovy	Modernizace služeb v zaměstnanosti a rozvoj trhu práce			

Políček na stránku: 25 Stránka 1 z 1, položky 1 až 1 z 1

ČÍSLO PRIORITNÍ OSY: 31.6 NÁZEV PRIORITNÍ OSY: Modernizace služeb v zaměstnanosti a rozvoj trhu práce

ČÍSLO INVESTIČNÍ PRIORITY: NÁZEV INVESTIČNÍ PRIORITY:

ČÍSLO: 31.6.0.3 NÁZEV: Rozvoj a modernizace materiálně technické základny sociálních služeb

PROCENTNÍ PODÍL: 100,00

Kategorie regionu:

Vyberte název cíle.

Po výběru Specifického cíle jsou ostatní bílé podbarvená pole automaticky doplněna systémem. Procentní podíl Specifického cíle na finanční alokaci projektu je automaticky předvyplněn na 100 %.

Na základě zadání tohoto podílu proběhnou automatické rozpady v oblasti finančního plánu a indikátorů.

Po každém zadání procentního podílu Specifického cíle (i po prvním zadání) se objeví hláška o jeho přepočtu.

SPECIFICKÉ CÍLE

PRÍSTUP K PROJEKTU | PLNÉ MOCI | KOPÍROVAT | VYMAZAT ŽÁDOST | KONTROLA | TISK

Číslo	Název	Procentní podíl	Název programu	Název prioritní osy	Název investiční priority	Název opatření	Název tematické oblasti
31.6.0.3	Rozvoj a modernizace materiálně technické základny sociálních služeb	100,00	Národní plán obnovy	Modernizace služeb v zaměstnanosti a rozvoj trhu práce			

Políček na stránku: 25 Stránka 1 z 1, položky 1 až 1 z 1

ČÍSLO PRIORITNÍ OSY: 31.6 NÁZEV PRIORITNÍ OSY: Modernizace služeb v zaměstnanosti a rozvoj trhu práce

ČÍSLO INVESTIČNÍ PRIORITY: NÁZEV INVESTIČNÍ PRIORITY:

ČÍSLO: 31.6.0.3 NÁZEV: Rozvoj a modernizace materiálně technické základny sociálních služeb

PROCENTNÍ PODÍL: 100,00

Kategorie regionu:

Procentní podíl specifického cíle

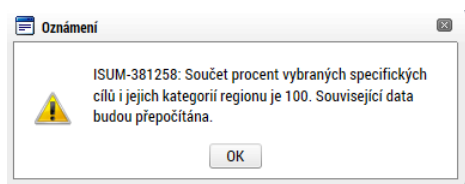

4.5. Záložka Indikátory

Pro každý projekt je žadatel povinen se zavázat k výběru a naplnění indikátoru uvedeného **v Metodických listech indikátorů**.

V horní polovině záložky je seznam obsahující indikátory, které jsou povinné pro všechny projekty výzvy, a žadatel si je tedy vždy musí vybrat. Po kliknutí na jeden ze záznamů se zpřístupní (zežloutnou) datová pole ve spodní části obrazovky a je možné je vyplnit a poté uložit tlačítkem „Uložit“.

Pokud je relevantní, indikátory je možné přidat ručně přes tlačítko Nový záznam. Podrobný postup přidání je následující:

- 1) Kliknutím na tlačítko Nový záznam zpřístupníte v dolní části stránky formulář (editovatelná pole budou žlutá).
- 2) Dále klikněte na tlačítko vpravo do pole Kód indikátoru.
- 3) Po otevření nového okna vyberete požadovaný indikátor ze seznamu kliknutím.
- 4) Okno zmizí a formulář ve spodní části stránky bude obsahovat předvyplněné údaje tohoto indikátoru.
- 5) V tuto chvíli můžete kliknutím na tlačítko Uložit záznam přidat zvolený indikátor do seznamu v horní části obrazovky. Hodnoty do jednotlivých datových polí můžete vyplnit nyní nebo později tak, že příslušný záznam vyberete kliknutím v seznamu v horní polovině stránky.

Po výběru indikátoru ze seznamu kliknutím je možné vyplňovat následující datová pole ke každému indikátoru v souladu s pokyny uvedenými v Metodickém listě indikátorů:

- **Výchozí hodnota** –pokud je relevantní, vyplňte výchozí hodnotu indikátoru.
- **Cílová hodnota** – uveďte hodnotu indikátoru, kterou se žadatel v projektu zavazuje dosáhnout.
- **Datum výchozí hodnoty** – datum výchozí hodnoty vyplňte plánované/skutečné datum zahájení projektu. Upozorňujeme, že stanovené datum výchozí hodnoty indikátoru se musí nově ve všech případech rovnat datu podání žádosti o podporu / projektu, nebo mu předcházet. Pokud datum výchozí hodnoty nelze vyplnit, znamená to, že je stanoveno pevně k datu prvního podání projektu a bude systémem vyplněno automaticky později.
- **Datum cílové hodnoty** – uveďte datum plánovaného dosažení cílové hodnoty indikátoru.
- **Definice indikátoru** – automaticky po vybrání názvu indikátoru se vyplní definice indikátoru.
- **Popis hodnoty** – doplňte stručný popis naplnění cílové hodnoty indikátoru.

Po vyplnění všech povinných polí k danému indikátoru je nezbytné údaje uložit prostřednictvím tlačítka „Uložit“.

Uvedené náhledy obrazovek „indikátory“ slouží pouze pro ilustraci.

INDIKÁTORY

PŘÍSTUP K PROJEKTU PLNĚ MOCI KOPÍROVAT VYMAZAT ŽÁDOST KONTROLA FINALIZACE TISK

Měřitelné indikátory

Zde přetáhnete hlavičku sloupce, podle kterého má být provedeno třídění

Kód indikátoru	Název indikátoru	Výchozí hodnota	Cílová hodnota	Datum cílové hodnoty
57301	Počet podpořených poskytovatelů psychiatrické péče	0,000	10,000	8. 4. 2023
57310	Kapacity poskytovatelů psychiatrické péče vytvořené nebo mod...	100,000	200,000	8. 4. 2023

Export standardní

Položek na stránku 25

Stránka 1 z 1, položky 1 až 2 z 2

Nový záznam **Smazat** **Uložit** **Sorno**

KÓD INDIKÁTORU: 57310

NÁZEV INDIKÁTORU: Kapacity poskytovatelů psychiatrické péče

VÝCHOZÍ HODNOTA: 100,000

DATUM VÝCHOZÍ HODNOTY: 8. 4. 2021

CÍLOVÁ HODNOTA: 200,000

DATUM CÍLOVÉ HODNOTY: 8. 4. 2023

DEFINICE INDIKÁTORU: Počet osob, kterým může poskytovatel psychiatrické péče, podpořený v rámci reformy psychiatrické péče, poskytnout péči v jeden den. Jedná se o součet osob, které mohou být v jeden den hospitalizovány v daném zařízení a rovněž počet osob, kterým může být v jeden den poskytnuta ambulantní péče nebo péče v jejich přirozeném prostředí.

POPSIS HODNOTY: 0/2000

1) vytvoření nového záznamu

2) Otevření seznamu

3) tlačítko pro uložení záznamu do seznamu indikátorů v horní části stránky

Po úpravě:

INDIKÁTORY

PŘÍSTUP K PROJEKTU PLNĚ MOCI KOPÍROVAT VYMAZAT ŽÁDOST KONTROLA FINALIZACE TISK

Měřitelné indikátory

Zde přetáhnete hlavičku sloupce, podle kterého má být provedeno třídění

Kód indikátoru	Název indikátoru	Výchozí hodnota	Cílová hodnota	Datum cílové hodnoty
57301	Počet podpořených poskytovatelů psychiatrické péče	0,000	10,000	8. 4. 2023
57310	Kapacity poskytovatelů psychiatrické péče vytvořené nebo mod...	100,000	200,000	8. 4. 2023

Export standardní

Položek na stránku 25

Stránka 1 z 1, položky 1 až 2 z 2

Nový záznam **Smazat** **Uložit** **Sorno**

KÓD INDIKÁTORU: 57310

NÁZEV INDIKÁTORU: Kapacity poskytovatelů psychiatrické péče

SWI: ☐ Povinný k naplnění

☒ Povinný k výběru

CELKOVÁ DOSAŽENÁ HODNOTA:

MĚRNÁ JEDNOTKA: Osoby/den

TYP INDIKÁTORU: Výsledek

VÝCHOZÍ HODNOTA: 100,000

DATUM VÝCHOZÍ HODNOTY: 8. 4. 2021

CÍLOVÁ HODNOTA: 200,000

DATUM CÍLOVÉ HODNOTY: 8. 4. 2023

DEFINICE INDIKÁTORU: Počet osob, kterým může poskytovatel psychiatrické péče, podpořený v rámci reformy psychiatrické péče, poskytnout péči v jeden den. Jedná se o součet osob, které mohou být v jeden den hospitalizovány v daném zařízení a rovněž počet osob, kterým může být v jeden den poskytnuta ambulantní péče nebo péče v jejich přirozeném prostředí.

POPSIS HODNOTY: 0/2000

4.6. Záložka Horizontální principy

Žadatel záložku Horizontální principy vyplní v souladu s Podklady pro hodnocení. Vše se uloží stiskem tlačítka Uložit. V případě neutrálního vlivu se popis a zdůvodnění vlivu projektu na horizontální princip nevyplňuje.

Projekty NPO nemohou mít negativní vliv na žádnou z horizontálních priorit (udržitelný rozvoj, rovné příležitosti a zákaz diskriminace, rovnost mužů a žen).

U projektů NPO ve výzvě č. 31_22_019 je třeba horizontální princip udržitelný rozvoj označit za neutrální.

HORIZONTÁLNÍ PRINCIPY

PŘÍSTUP K PROJEKTU

PLNÉ MOCI

KOPÍROVAT

VYMAZAT ŽÁDOST

KONTROLA

FINALIZACE

TISK

Typ horizontálního principu	Vliv projektu na horizontální princip
Rovné příležitosti mužů a žen	Pozitivní vliv na horizontální princip
Rovné příležitosti a nediskriminace	Pozitivní vliv na horizontální princip
Udržitelný rozvoj (environmentální indikátory)	Neutrální k horizontálnímu principu

1

Položek na stránku 25

Stránka 1 z 1, položky 1 až 3 z 3

TYP HORIZONTÁLNÍHO PRINCIPU

Udržitelný rozvoj (environmentální indikátory)

V LIV PROJEKTU NA HORIZONTÁLNÍ PRINCIP

Neutrální k horizontálnímu principu

POPIS A ZDŮVODNĚNÍ Vlivu PROJEKTU NA HORIZONTÁLNÍ PRINCIP

Uložit

Storno

Výběr vlivu horizontálního principu z číselníku

4.7. Záložka Etapy projektu

Projekty mohou být jedno etapové nebo více etapové. Jedno etapové projekty jsou vymezeny dnem zahájení realizace projektu a dnem ukončení realizace projektu. Více etapové projekty jsou rozděleny do více časových úseků, aby etapy byly uzavřeným logickým celkem, byly ukončeny výstupem a byly kontrolovatelné, aby bylo možno ověřit jejich splnění v souladu s výstupem a termíny stanovenými v žádosti o podporu. Etapy na sebe musí časově navazovat a nesmí se překrývat. Údaje na této záložce musí být vyplněny v souladu s údaji na záložce Projekt. Etapa nesmí začínat dříve, než začíná realizace celého projektu, resp. končit později, než končí realizace celého projektu. Etapa nesmí být kratší než tři měsíce. V případě, kdy žadatel v systému nastaví etapu kratší než 3 měsíce, bude ze strany VK NPO 3.3 vyzván k opravě v rámci výzvy k doplnění/opravě žádosti o podporu v MS2014+.

Upozornění pro žadatele:

V případě, že dojde k ukončení jedné nebo více etap před vydáním prvního právního aktu, postupuje příjemce podle kap. 13 Obecných pravidel pro žadatele a příjemce.

Pořadí etapy – údaj se doplní automaticky po vyplnění povinných údajů a jejich uložení.

Název etapy – žadatel uvede název etapy projektu.

Předpokládané datum zahájení etapy – žadatel uvede datum zahájení realizace etapy. Datum zahájení první etapy musí být shodné s datem zahájení projektu.

Skutečné datum zahájení etapy – žadatel uvede skutečné datum zahájení realizace etapy.

Předpokládané datum ukončení etapy – žadatel uvede datum ukončení realizace etapy. Datum ukončení poslední etapy musí být shodné s datem ukončení realizace projektu.

Předpokládaná doba trvání v měsících – údaj se doplní automaticky po vyplnění povinných údajů a jejich uložení.

Popis etapy – žadatel uvede stručnou charakteristiku etapy (realizované aktivity v etapě, předpoklady a rizika etapy).

Po vyplnění všech povinných polí k dané etapě je nezbytné údaje uložit prostřednictvím tlačítka „Uložit“. Chcete-li zadat údaje pro další etapu, použijte tlačítko „Nový záznam“. Zadané informace se načítají do tabulky.

ETAPY PROJEKTU

PRÍSTUP K PROJEKTU PLNĚ MOCI KOPÍROVAT VYMAZAT ŽÁDOST KONTROLA FINALIZACE TISK

Pořadí etapy	Název etapy	Předpokládané datum zahájení	Předpokládané datum ukončení
1	Vypracování osnovy uživatelské příručky	8. 4. 2021	8. 10. 2022
2	Obsah uživatelské příručky	9. 10. 2021	9. 10. 2022

Export standardní

Polozek na stránku 25 Stránka 1 z 1, položky 1 až 2 z 2

Nový záznam Smazat Uložit Storno

POŘADÍ ETAPY NÁZEV ETAPY

2 Obsah uživatelské příručky

PŘEDPOKLÁDANÉ DATUM ZAHÁJENÍ PŘEDPOKLÁDANÉ DATUM UKONČENÍ PŘEDPOKLÁDANÁ DOBA TRVÁNÍ (V MĚSÍCÍCH)

9. 10. 2021 9. 10. 2022 12

SKUTEČNÉ DATUM ZAHÁJENÍ ETAPY

POPIS ETAPY

66/2000 Otevřít v novém okně

V rámci této etapy dojde ke zpracování obsahu uživatelské příručky

Záznam lze označit (po označení se řádek záznamu zaktivní, tedy zezelená) a vybrat jako místo realizace projektu. Výběr probíhá přesunutím záznamu pomocí šipek do pravé části obrazovky.

MÍSTO REALIZACE - OBEC

Místo realizace projektu

Kód obce	Název obce	ORP	Okres	Kraj	Region	Stát
500496	Olomouc	Olomouc	Olomouc	Olomoucký kraj	Střední Morava	Česká republika

Položek na stránku 25 Stránka 1 z 1, položky 1 až 1 z 1

Nenalezeny žádné záznamy k zobrazení

Šipka pro přiřazení záznamu jako místa realizace projektu

Chybně přiřazený záznam je možno z místa realizace vyřadit.

MÍSTO REALIZACE - OBEC

Místo realizace projektu

Kód obce	Název obce	ORP	Okres	Kraj	Region	Stát
500496	Olomouc	Olomouc	Olomouc	Olomoucký kraj	Střední Morava	Česká republika

Položek na stránku 25 Stránka 1 z 1, položky 0 až 0 z 0

Nenalezeny žádné záznamy k zobrazení

Šipka pro vyřazení záznamu z místa realizace projektu

Analogicky lze postupovat v případě určení místa dopadu projektu.

4.9. Záložka Subjekty projektu

V rámci záložky Subjekty projektu vyplňte údaje o subjektech, které se k projektu vztahují – žadatele, dodavatelé VŘ, zástupce žadatele (osoba jednající jménem účastníka), financující kapitola SR.

V případě, že žadatel dá plnou moc k podepisování úloh jiné osobě, vyberte typ subjektu zástupce žadatele (osoba jednající jménem účastníka) a na záložce Osoby subjektu vyplňte identifikační a kontaktní údaje všech osob oprávněných k podepisování úloh (žádost o podporu, žádost o změnu, žádost o platbu, zpráva o realizaci, zpráva o udržitelnosti, žádost o přezkum rozhodnutí).

Pole **Kód státu** je předvyplněno – CZE/Česká republika (lze změnit výběrem z číselníku).

Typ subjektu – vyberte typ subjektu, který zadáváte.

IČ – uveďte identifikační číslo.

Důležité upozornění: po vložení IČ je nutné nejprve provést uložení a až poté provést validaci. Jinak se záznam ztratí, neuloží se a validace se neprovede.

Poté prostřednictvím tlačítka „Validace“ proveďte validaci. Po úspěšné validaci se objeví potvrzení, že se podařilo úspěšně převzít data ze systému ISZR². Toto okno je třeba uzavřít přes tlačítko Zpět a zkontrolovat údaje doplněné na záložce Subjekty projektu.

Aby mohla být provedena validace v MS2014+, je nutné, aby subjekt byl zanesen do registru osob (ROS). Správcem registru je Český statistický úřad.

Právnícké osoby (netýká veřejnoprávních právnických osob) musí vyplnit v souladu se zákonem č. 218/2000 Sb., o rozpočtových pravidlech a o změně souvisejících zákonů (rozpočtová pravidla) ve znění pozdějších předpisů, informace o své vlastnické a ovládací struktuře v rozsahu § 14 odst. 3 písm. e) rozpočtových pravidel. Tyto žadatelé vyberou v poli typ subjektu z nabídky:

1. osoby s podílem v právnické osobě žadatele/příjemce
2. osoby, v nichž má žadatel/příjemce podíl

Následně na záložce Osoby subjektu vyberte typ subjektu, ke kterému vyplňte údaje o osobě.

U státních příspěvkových organizací, respektive PO OSS je nutné na záložce Subjekty projektu vyplnit zřizovatele jako typ subjektu „Financují kapitola SR“, v případě žadatele s právní formou příspěvková organizace zřízená územním samosprávným celkem vyberte typ subjektu zřizovatel nadřízený kraj (pro organizace zřizované kraji). Dále vyplňte identifikační údaje zřizovatele a na záložce Účty účet zřizovatele.

DIČ – údaj vyplní žadatel.

² Informační systém základních registrů

Název subjektu – údaj se doplní automaticky.

Právní forma – údaj se doplní automaticky.

Počet zaměstnanců/Roční obrát (EUR)/Bilanční suma roční rozvahy (EUR) – U každého z uvedených polí vyplňte hodnotu nula.

Velikost podniku – nevyplňujte (pole nechte zcela prázdné, jinak nepůjde provést rozpad financování na záložce Přehled zdrojů financování)

Typ plátce DPH³ – zvolte jednu z níže uvedených hodnot.

- Nejsem plátcem DPH
- Jsem plátcem DPH a nemám zákonný nárok na odpočet DPH ve vztahu k aktivitám projektu
- Jsem plátcem DPH a mám zákonný nárok na odpočet DPH ve vztahu k aktivitám projektu

Zahrnout subjekt do definice jednoho podniku – zaškrtněte NE.

SUBJEKTY PROJEKTU

[PŘÍSTUP K PROJEKTU](#)
[PLNÉ MOCI](#)
[KOPIROVAT](#)
[VYMAZAT ŽÁDOST](#)
[KONTROLA](#)
[FINALIZACE](#)
[TISK](#)

IČ	IČ zahraniční	RČ	Název subjektu	Jméno	Příjmení	Typ subjektu
25892533			TESCO SW a.s.			Žadatel/příje...

[Export standardní](#)

[Nový záznam](#)
[Uložit](#)
[Storno](#)

TYP SUBJEKTU

Žadatel/příjemce

☒ KÓD STÁTU
 CZE | Česká republika

☐ Fyzická osoba nepodnikající
☐ Fyzická osoba podnikající (bez IČ)

[Smazat záznam](#)
[Kopie do profilu](#)
[Kopie do žádosti](#)

HESLO ROS

[Ověření hesla ROS](#)

Validovaný subjekt - IČ

☒ IČ
 25892533

[Validace](#)

DATUM A ČAS VALIDACE: 8. 4. 2021 11:20

DIČ / VAT ID

NÁZEV SUBJEKTU: TESCO SW a.s.

PRÁVNÍ FORMA: Akciová společnost

DATUM VZNIKU: 16. října 2001

POČET ZAMĚSTNANCŮ

ROČNÍ OBRÁT (EUR)

BILANČNÍ SUMA ROČNÍ ROZVAHY (EUR)

VELIKOST PODNIKU

TYP PLÁTCE DPH

Nejsem plátcem DPH

☒ Je subjekt právnickou osobou?

☒ Zahrnout subjekt do definice jednoho podniku

³ DPH je nezpůsobilým výdajem projektu.

Výsledek validace:

Výsledek operace:

ISUM-308856: Validace IČ byla úspěšně provedena.

Lze vytisknout přes Kontextovou nabídku (Pravé tlačítko myši)

Zpět

V dolní části obrazovky je pak zobrazen seznam statutárních zástupců, který se automaticky vyplní na základě provedené validace. Tento seznam není propojen se záložkou osoby žadatele, kde se zadává statutární zástupce žadatele.

Funkce Kopie do profilu

Stiskem tlačítka Kopie do profilu lze jednoduše kopírovat informace o příslušném subjektu pro možnosti využití v další žádosti bez nutnosti znovu vkládat data.

SUBJEKTY PROJEKTU

PŘÍSTUP K PROJEKTU
PLNĚ MOCI
KOPÍROVAT
VYMAZAT ŽÁDOST
KONTROLA
FINALIZACE
TISK

IČ	IČ zahraniční	RČ	Název subjektu	Jméno	Příjmení	Typ subjektu
25892533			TESCO SW a.s.			Žadatel/příje...

Export standardní

Položek na stránku 25
Stránka 1 z 1, položky 1 až 1 z 1

Nový záznam
Uložit
Storno

TYP SUBJEKTU
Žadatel/příjemce

KÓD STÁTU
CZE | Česká republika

☐ Fyzická osoba nepodnikající
☐ Fyzická osoba podnikající (bez IČ)

Smazat záznam
Kopie do profilu
Kopie do žádosti

HESLO ROS
Ověření hesla ROS

Do pole „Název nového profilu uživatele“ vyplňte název subjektu, jehož údaje si chcete uložit pro pozdější využití a stiskněte tlačítko Použít.

PROFIL UŽIVATELE

PROFIL UŽIVATELE

NÁZEV NOVÉHO PROFILU UŽIVATELE
TescoSW

Použít
Spustit

Systém potvrdí, že akce proběhla úspěšně.

Oznámení

ISUM-415284: Akce proběhla úspěšně.

OK

Funkce Kopie do žádosti

Pokud chcete v budoucnu uložené údaje o subjektu znovu využít, např. při zakládání další žádosti o podporu, můžete data o příslušném subjektu, která máte uložena ve svém profilu, vyvolat stiskem tlačítka Kopie do žádosti.

SUBJEKTY PROJEKTU

PŘÍSTUP K PROJEKTU
 PLNÉ MOCI
 KOPÍROVAT
 VYMAZAT ŽÁDOST
 KONTROLA
 FINALIZACE
 TISK

IC	IC zahraniční	ŘČ	Název subjektu	Jméno	Příjmení	Typ subjektu
25892533			TESCO SW a.s.			Žadatel/příje...

[Export standardní](#)

Položek na stránku 25
 Stránka 1 z 1, položky 1 až 1 z 1

[Nový záznam](#)
[Uložit](#)
[Storno](#)

TYP SUBJEKTU

☒ KÓD STÁTU

☐ Fyzická osoba nepodnikající
☐ Fyzická osoba podnikající (bez IČ)

[Smazat záznam](#)
[Kopie do profilu](#)
[Kopie do žádosti](#)

HESLO ROS

[Ověření hesla ROS](#)

Z číselníku přes tlačítko Profil uživatele vyberte svůj profil.

PROFIL UŽIVATELE

PROFIL UŽIVATELE

Výběr z číselníku

[Použít](#)
[Spustit](#)

Výběr Profilu uživatele

Název profilu uživatele

Následně se vám zpřístupní pole pro výběr názvu subjektu, kde výběrem z číselníku provedete volbu příslušného subjektu.

PROFIL UŽIVATELE

PROFIL UŽIVATELE
TescoSW

VÝBĚR SUBJEKTU

Výběr z číselníku

Použít Spustit

Výběr subjektu

Název subjektu

Název subjektu	Jméno	Příjmení
TESCO SW a.s.		

Tlačítkem Použít následně potvrďte akci. Data se zkopírují do žádosti o podporu bez nutnosti znovu vkládat IČ.

PROFIL UŽIVATELE

PROFIL UŽIVATELE
TescoSW

VÝBĚR SUBJEKTU
TESCO SW a.s.

Použít Spustit

4.10. Záložka Adresy subjektu

Oficiální adresa žadatele je načtena automaticky při správném zadání žadatele a jeho úspěšné validaci na záložce Subjekty projektu. Adresu místa realizace je třeba doplnit prostřednictvím tlačítka „Nový záznam“. V případě, že se oficiální adresa shoduje s adresou místa realizace, provede se pouze přiřazení typu adresy v dolní části obrazovky. Adresy k ostatním subjektům se nezadávají.

Pokud systém po validaci zobrazí nesprávnou adresu, je nutné přiložit do záložky Dokumenty přílohu, ve které žadatel na tento fakt upozorní a uvede v ní správnou adresu.

ADRESY SUBJEKTU

PŘÍSTUP K PROJEKTU
PLNÉ MOCI
KOPÍROVAT
VYMAZAT ŽÁDOST
KONTROLA
FINALIZACE
TISK

Subjekt

IC	IC zahraniční	ŘC	Název subjektu	Jméno	Příjmení
25892533			TESCO SW a.s.		

Položek na stránku 25
Stránka 1 z 1, položky 1 až 1 z 1

Detail adresy

Název okresu	Název ORP	Název obce	Ulice	Adresa uvedená textově	Typ adresy	Neplatný záznam
Olomouc	Olomouc	Olomouc	tř. Kosmonautů	tř. Kosmonautů 1288/1, H...	Adresa oficiální (adres...	

Položek na stránku 25
Stránka 1 z 1, položky 1 až 1 z 1

Nový záznam
Smazat
Uložit
Storno

KÓD STÁTU
CZE | Česká republika
☐ Neplatný záznam adresy

Český subjekt

OBEC	NÁZEV OKRESU	NÁZEV KRAJE
Olomouc	Olomouc	Olomoucký kraj
PSČ	MĚSTSKÁ ČÁST	NÁZEV ORP
779 00		Olomouc
ČÁST OBCE	ULICE	ČÍSLO ORIENTAČNÍ
Hodolany	tř. Kosmonautů	1
WWW		ČÍSLO POPISNÉ/EVIDENČNÍ
		1288
		KÓD DRUHU
		1
		DATUM A ČAS VALIDACE
		8. 4. 2021 11:20

Typ adresy

Kód	Název
D	Adresa pro doručení

Položek na stránku 25
Stránka 1 z 1, položky 1 až 1 z 1

Kód	Název
A	Adresa oficiální (adresa sídla organizace)

Položek na stránku 25
Stránka 1 z 1, položky 1 až 1 z 1

4.11. Záložka Osoby subjektu

Do této záložky se uvádějí osoby k zadanému typu subjektu – statutární zástupce a kontaktní osoba žadatele, osoba jednající jménem žadatele/příjemce.

V případě, že žadatel dá plnou moc k podepisování úloh jiné osobě, vyberte typ subjektu zástupce žadatele (osoba jednající jménem účastníka) a na záložce Osoby subjektu vyplňte identifikační a kontaktní údaje všech osob oprávněných k podepisování úloh (žádost o podporu, žádost o změnu, žádost o platbu, zpráva o realizaci, zpráva o udržitelnosti, žádost o přezkum rozhodnutí).

Zaškrtnutím checkboxu potvrďte, zda se jedná o kontaktní osobu nebo statutárního zástupce žadatele. Je možné zaškrtnout oba checkboxy. Stiskem tlačítka Uložit žadatel údaje uloží. Tyto údaje se musí vyplnit pouze u žadatele.

OSOBY SUBJEKTU

PŘÍSTUP K PROJEKTU PLNÉ MOCI ZRUŠENÍ SDÍLENÍ KOPIJOVAT KONTROLA FINALIZACE TISK

Subjekt

IČ	IČ zahraniční	RČ	Název subjektu	Jméno	Příjmení
00277185			Obec Pomezí		

Položek na stránku 25 Stránka 1 z 1, položky 1 až 1 z 1

Osoba

Jméno	Příjmení	Hlavní kontaktní osoba	Statutární zástupce
Franta	Omáčka	<input checked="" type="checkbox"/>	<input type="checkbox"/>
Pepa	Omáčka	<input type="checkbox"/>	<input checked="" type="checkbox"/>

Položek na stránku 25 Stránka 1 z 1, položky 1 až 2 z 2

Nový záznam Smazat Uložit Storno

TITUL PŘED JMÉNEM Jméno Příjmení TITUL ZA JMÉNEM

TELEFON MOBIL E-MAIL

609000000 franta@omacka.cz

☒ Hlavní kontaktní osoba ☐ Statutární zástupce

Checkboxy

Checkboxy

Právnícké osoby (netýká se veřejnoprávních právnických osob) musí vyplnit v souladu se zákonem č. 218/2000 Sb., o rozpočtových pravidlech a o změně souvisejících zákonů (rozpočtová pravidla) ve znění pozdějších předpisů, informace o své vlastnické a ovládací struktuře v rozsahu § 14 odst. 3 písm. e) rozpočtových pravidel:

- 1) informace o identifikaci osob jednajících jménem žadatele s uvedením, zda tyto jednají jako jeho statutární orgán nebo zda tyto osoby jednají na základě udělené plné moci,
- 2) osoby s podílem v právnické osobě žadatele
- 3) osoby, v nichž má žadatel podíl, a výši tohoto podílu

Výběr subjektu – v horní tabulce vyberte subjekt, ke kterému chcete přiřadit osobu subjektu.

Vyplňte údaje o osobě žadatele:

- **Příjmení**
- **Jméno**
- **Titul před** – vyplnění údaje není povinné.
- **Titul za** – vyplnění údaje není povinné.
- **Telefon** – telefonní číslo je nutné uvádět bez mezer.
- **Mobil** – telefonní číslo je nutné uvádět bez mezer.
- **E-mail**

Po vyplnění všech povinných polí k osobě žadatele je nezbytné údaje uložit prostřednictvím tlačítka „Uložit“. Chcete-li zadat údaje pro další osobu žadatele, použijte tlačítko „Nový záznam“. Všechny uložené osoby se zobrazí v tabulce spolu s informací, zda se jedná o kontaktní osobu či statutárního zástupce.

4.12. Záložka Účty subjektu

Na záložce Účty subjektu vyberte z tabulky IČ žadatele a k němu následně doplňte účet žadatele. Stiskem tlačítka Uložit údaje uložíte. Účet musí být veden v českých korunách.

ÚČTY SUBJEKTU

PŘÍSTUP K PROJEKTU
 PLNÉ MOCI
 KOPÍROVAT
 VYMAZAT ŽÁDOST
 KONTROLA
 FINALIZACE
 TISK

Subjekt

IČ	IČ zahraniční	RČ	Název subjektu	Jméno	Příjmení
25892533			TESCO SW a.s.		

Položek na stránku 25
 Stránka 1 z 1, položky 1 až 1 z 1

Název účtu příjemce	IBAN	Předčíslí ABO	Základní část ABO	Kód banky	Měna účtu	Stát	Neplatný záznam účtu
Nenalezeny žádné záznamy k zobrazení							

Export standardní

Položek na stránku 25
 Stránka 1 z 1, položky 0 až 0 z 0

Nový záznam
Smazat
Uložit
Sorno

NÁZEV ÚČTU PŘÍJEMCE účet příjemce		KÓD BANKY 0600 MONETA Money Bank, a.s.	
MĚNA ÚČTU CZK	STÁT CZE Česká republika	PŘEDČÍSLÍ ABO 	ZÁKLADNÍ ČÁST ABO 505 333 505
<input type="checkbox"/> Neplatný záznam účtu			

V případě žadatele s právní formou „Příspěvková organizace zřízená územním samosprávným celkem“ vyberte subjekt „Zřizovatel – Nadřízený kraj“ a vyplňte účet zřizovatele kraje. U ostatních subjektů se účet nevyplňuje.

60609460

Olomoucký kraj

Položek na stránku 25
 Stránka 1 z 1, položky 1 až 2 z 2

Název účtu příjemce	IBAN	Předčíslí ABO	Základní část ABO	Kód banky	Měna účtu	Stát	Neplatný záznam účtu
Nenalezeny žádné záznamy k zobrazení							

Export standardní

Položek na stránku 25
 Stránka 1 z 1, položky 0 až 0 z 0

Nový záznam
Smazat
Uložit
Sorno

NÁZEV ÚČTU PŘÍJEMCE účet zřizovatele		KÓD BANKY 0710 Česká národní banka	
MĚNA ÚČTU CZK	STÁT CZE Česká republika	PŘEDČÍSLÍ ABO 	ZÁKLADNÍ ČÁST ABO 505333505
<input type="checkbox"/> Neplatný záznam účtu			

Upozornění pro žadatele

Doporučujeme uvést číslo bankovního účtu již při vyplnění žádosti o podporu.

4.13. Záložka Veřejná podpora

Tato záložka je neaktivní. V případě žádostí o podporu v rámci NPO 3.3 nelze zadávat specifikaci veřejné podpory pro žadatele (ani pro jiné subjekty) při zpracování žádosti o podporu. Úspěšní žadatelé, u kterých bude tento údaj relevantní, budou vyzváni k poskytnutí nezbytných údajů až v rámci přípravy právního aktu o poskytnutí podpory.

4.14. Záložka Rozpočet jednotkový

Pro aktivaci záložky Rozpočet je nutné mít vyplněné údaje na záložce specifický cíl, určený typ subjektu žadatele, provedenou validaci na záložce Subjekty projektu a doplněný typ režimu financování na záložce Projekt.

Rozpočet projektu je tvořen předpokládanými způsobilými náklady projektu. Pravidla způsobilosti výdajů uživatel nalezne ve kapitole 5 Výzvy NPO s názvem „Nákup nízkoemisních vozidel pro sociálních služby II“.

Základní struktura rozpočtu projektu je generována automaticky při zakládání žádosti o podporu. Na záložce „Rozpočet jednotkový“ se uživateli nače typ rozpočtu, který byl VK NPO 3.3 zvolen na výzvě.

Z předvyplněné nabídky struktury rozpočtu uživatel vybírá pouze ty typy výdajů, které jsou relevantní pro projekt.

Žadatel do takto stanovené základní struktury rozpočtu, jež je tvořena několika úrovněmi (položkami a podpoložkami), doplňuje výši způsobilých výdajů (nákladů) do jednotlivých rozpočtových položek.

Po kliknutí na jednotlivou položku rozpočtu uživatel vyplní do povinného pole „Částka celkem“ nebo přes tlačítko „Editovat vše“ částky nesoučtových položek rozpočtu. Zadání částek uloží tlačítkem „Uložit“, resp. „Uložit vše“.

Do součtových položek vyplňuje žadatel rozpočet od nejnižší úrovně (od podpoložek). Nadřazené položky se sečtou automaticky.

V rámci zjednodušení postupů při zadávání rozpočtu do systému MS2014+ byly v tomto systému vytvořeny souhrnné položky pořízení dlouhodobého hmotného majetku. Žadatel tak vyplňuje souhrnné výdaje pro dodávku vozidel do systému dle podrobného rozpočtu předkládaného v rámci žádosti o podporu.

Níže je uveden PrtSc „rozpočtu projektu“.

ROZPOČET JEDNOTKOVÝ

PŘÍSTUP K PROJEKTU
 PLNÉ MOCI
 KOPÍROVAT
 VYMAZAT ŽÁDOST
 KONTROLA
 FINALIZACE
 TISK

Kód	Název	Zdrojový rozpočet - fáze	Aktuální	Žádost o podporu	Datum - Žádost o podporu	Žádost o podporu - změna	Datum - Žádost o podporu - změna	Žádost o změnu
			<input type="checkbox"/>	<input type="checkbox"/>		<input type="checkbox"/>		<input type="checkbox"/>
NPO 3.3._MP...	NPO_MPSV_AUTA - PV final opraven příd...		✓	✓	23. 11. 2022			

Položek na stránku 25

Stránka 1 z 1, položky 1 až 1 z 1

Kód	Název	Měrná jednotka (individuální)	Cena jednotky	Počet jednotek	Částka celkem	Potomek	Úroveň	Procento	Měrná jednotka
						<input type="checkbox"/>			
1	Celkové výdaje		0,00	0,00	0,00		1	0,00	
1.1	Celkové způsobilé výdaje		0,00	0,00	0,00		2	0,00	
1.1.1	Pořízení dlouhodobého hmotné...		0,00	0,00	0,00		3	0,00	
1.1.1.1	Pořízení dlouhodobého hmotné...		0,00	0,00	0,00		4	0,00	
1.1.1.1.1	Vozidlo BEV 1		0,00	0,00	0,00		5	0,00	
1.1.1.1.2	Vozidlo BEV 2		0,00	0,00	0,00		5	0,00	
1.1.1.1.3	Vozidlo BEV 3		0,00	0,00	0,00		5	0,00	
1.1.1.1.4	Vozidlo BEV 4		0,00	0,00	0,00		5	0,00	
1.1.1.1.5	Vozidlo BEV 5		0,00	0,00	0,00		5	0,00	
1.1.1.2	Pořízení dlouhodobého hmotné...		0,00	0,00	0,00		4	0,00	
1.1.1.2.1	Vozidlo PHEV 1		0,00	0,00	0,00		5	0,00	
1.1.1.2.2	Vozidlo PHEV 2		0,00	0,00	0,00		5	0,00	
1.1.1.2.3	Vozidlo PHEV 3		0,00	0,00	0,00		5	0,00	
1.1.1.2.4	Vozidlo PHEV 4		0,00	0,00	0,00		5	0,00	
1.1.1.2.5	Vozidlo PHEV 5		0,00	0,00	0,00		5	0,00	
1.1.2	Nákup služeb		0,00	0,00	0,00		3	0,00	
1.1.2.1	Povinná publicita		0,00	0,00	0,00		4	0,00	
1.2	Celkové nezpůsobilé výdaje		0,00	0,00	0,00		2	0,00	

Export standardní

Editovat vše

Nový záznam

Smazat

KÓD

1

NÁZEV

Celkové výdaje

POTOMEK

ÚROVEŇ

1

CENA JEDNOTKY

0,00

POČET JEDNOTEK

0,00

ČÁSTKA CELKEM

0,00

PROCENTO

0,00

Upozornění

Při vyplňování rozpočtu v systému je nutné respektovat minimální a maximální stanovený limit výše dotace, který stanovuje výzva.

Při nesplnění limitu rozpočtových položek nebude možné žádost o podporu úspěšně finalizovat.

Výsledek operace:

- Nejsou splněny limity rozpočtových položek.

Lze vytisknout přes Kontextovou nabídku (Pravé tlačítko myši)

Zpět

4.15. Záložka Přehled zdrojů financování

Vyplněný rozpočet na žádosti o podporu je podkladem pro Přehled zdrojů financování. Rozpad na jednotlivé zdroje financování provádí systém automaticky po stisknutí tlačítka Rozpad financování. Zdrojová částka pro rozpad se zjišťuje z celkových způsobilých výdajů uvedených v rozpočtu žádosti o podporu.

4.16. Záložka Finanční plán

Finanční plán (dále jen FP) je generován automaticky, kdy počet řádků, data předložení jednotlivých žádostí o platbu i částky vygenerované na základě předpokladu zpracovaného VK NPO 3.3 jsou stanoveny plošně pro všechny projekty v rámci dané výzvy k předkládání žádostí o podporu. VK NPO 3.3 ponechává uživateli možnost editace automaticky generovaného finančního plánu, uživatel v tom případě může upravovat jednotlivé záznamy finančního plánu (zejména co se týče částek a počtu řádků finančního plánu).

Po provedené editaci finančního plánu musí počet řádků FP odpovídat počtu plánovaných etap projektu, tj. plánovaného počtu žádostí o platbu.

Suma částek na záložce Finanční plán se musí rovnat částce celkových způsobilých výdajů projektu na záložce Rozpočet projektu.

Plánované způsobilé výdaje nesmí být nulové.

FINANČNÍ PLÁN

PŘÍSTUP K PROJEKTU

PLNÉ MOCI

KOPÍROVAT

VYMAZAT ŽÁDOST

KONTROLA

FINALIZACE

TISK

Pořadí finančního plánu	Datum předložení	Záloha - plán	Záloha - Investice	Záloha - Neinvestice	Vyúčtování - plán	Vyúčtování - Investice	Vyúčtování - Neinvestice	Vyúčtování - plán očištěné o příjmy	Vyúčto očištěn
1	18. 11. 2015	0,00	0,00	0,00	125 000,00	0,00	0,00		
2	18. 5. 2016	0,00	0,00	0,00	250 000,00	0,00	0,00		
3	18. 11. 2016	0,00	0,00	0,00	375 000,00	0,00	0,00		
4	31. 12. 2018	0,00	0,00	0,00	500 000,00	0,00	0,00		

14

1

25

Nový záznam

Smazat záznam

Uložit

Storno

Údaje

POŘADÍ FINANČNÍHO PLÁNU

1

DATUM PŘEDLOŽENÍ

18. 11. 2015

☐ Závěrečná platba

Zálohová platba neobsahuje vyúčtování

VYÚČTOVÁNÍ - PLÁN

125 000,00

PROPLACENO

Kontrola shody částek finančního plánu a rozpočtu

FINANČNÍ PLÁN

PŘÍSTUP K PROJEKTU
PLNÉ MOCI
ZRUŠENÍ SDÍLENÍ
KOPÍROVAT
KONTROLA
FINALIZACE
TISK

Součtový řádek	Pořadí finančního plánu	Datum předložení	Zálohová platba	Vyúčtování - plán	Vyúčtování - Investice	Vyúčtování - Neinvestice	Skutečnost - Vyúčtování	Skutečnost - Vyúčtování - Investice	Skutečnost - Vyúčtování - Neinvestice	Stav žoPl
<input type="checkbox"/>			<input type="checkbox"/>							
✓	1	27. 9. 2018		2 060 000,00	2 000 000,00	60 000,00	2 060 000,00	2 000 000,00	60 000,00	Plánovaná
				2 060 000,00	2 000 000,00	60 000,00	2 060 000,00	2 000 000,00	60 000,00	

Export standardní
Editovat vše

Položek na stránku 25
Stránka 1 z 1, položky 1 až 2 z 2

Nový záznam
Smazat
Uložit
Storno

Údaje

POŘADÍ FINANČNÍHO PLÁNU
1

DATUM PŘEDLOŽENÍ
27. 9. 2018

ETAPA
1 | 1 | L

☒ Závěrečná platba

VYÚČTOVÁNÍ - PLÁN
2 060 000,00

VYÚČTOVÁNÍ - INVESTICE
2 000 000,00

VYÚČTOVÁNÍ - NEINVESTICE
60 000,00

Kontrola finančního plánu a rozpočtu
Kontrola zjišťuje, zda součet částek na finančním plánu nepřekročil celkové způsobilé výdaje projektu.

DATUM A ČAS POSLEDNÍ ZMĚNY
21. 5. 2020 7:12

Verze

4.17. Záložka Přehled rozpočtů

Záložka Přehled rozpočtů slouží k případnému zobrazení jednotlivých verzí rozpočtů, které na projektu doposud vznikly. V horní části obrazovky příjemce vybere požadovanou verzi a k této vybrané verzi se v dolní části zobrazí detailní položkový rozpočet. Záložka Klíčové aktivity

Záložka slouží k výběru podporovaných aktivit projektu. Vyplnění záložky je povinné.

4.18. Záložka Klíčové aktivity

Název klíčové aktivity – vyberte z přednastavené nabídky podporované aktivity projektu, a to „Nákup vozidel pro sociální služby“. Vybranou hodnotu uložíte stisknutím tlačítka „Uložit“.

4.19. Záložka Čestná prohlášení

Na záložce Čestná prohlášení vyberte všechna čestná prohlášení a zaškrtnutím checkboxu „Souhlasím s čestným prohlášením“ potvrďte svůj souhlas s jeho zněním. V souvislosti s nastavenými pravidly veřejné podpory, je příjemce povinen zaškrtnout Čestná prohlášení žadatele (Úvodní, Zajištění vlastních prostředků, Konkurz, likvidace, insolvence, exekuce, Bezdlužnost, Bezúhonnost, DNSH a Red flags a Závěrečné):

ČESTNÁ PROHLÁŠENÍ

PŘÍSTUP K PROJEKTU | PLNÉ MOCI | KOPÍROVAT | VYMAZAT ŽÁDOST | KONTROLA | FINALIZACE | TISK

Název čestného prohlášení	Popis	Kód	Souhlas
Čestné prohlášení	Čestné prohlášení žadatele o vypořádání finančních závazků...	70	<input type="checkbox"/>
		78	<input type="checkbox"/>

Položek na stránku 25

Nový záznam | Smazat | Uložit | Storno

NÁZEV ČESTNÉHO PROHLÁŠENÍ

Čestné prohlášení

TEXT ČESTNÉHO PROHLÁŠENÍ

Otevřít v novém okně

Čestně prohlašuji, že:

a) ke dni podání žádosti nemám závazky vůči orgánům veřejné správy po lhůtě splatnosti (zejména daňové nedoplatky a penále, nedoplatky na pojistném a na penále na veřejné zdravotní pojištění, na pojistném a penále na sociální zabezpečení a příspěvku na státní politiku zaměstnanosti, na odvodech za porušení rozpočtové kázně či další nevypořádané finanční závazky z jiných projektů, spolufinancovaných z rozpočtu EU vůči orgánům, které prostředky z těchto fondů poskytují);

b) nejsem v likvidaci ve smyslu zákona č. 89/2012, občanský zákoník, v úpadku, hrozícím úpadku či proti mně není vedeno insolvenční řízení ve smyslu zákona č. 182/2006 Sb., o úpadku a způsobech jeho řešení (insolvenční zákon);

c) na mě (žadatele) nebyl vydán inkasní příkaz po předcházejícím rozhodnutí Evropské komise prohlašujícím, že poskytnutá podpora je protiprávní a neslučitelná se společným trhem,

d) osoby vykonávající funkci statutárního orgánu žadatele, nebo osoby, oprávněné jednat jeho jménem, nebyly pravomocně odsouzeny pro trestný čin, jehož skutková podstata souvisela s předmětem činnosti žadatele, nebo pro trestný čin dotačního podvodu či jiný hospodářský trestný čin nebo trestný čin proti majetku nebo pro trestné činy úplatkářství nebo účasti na trestném spolčení nebo pro trestný čin poškození zájmů EU

Souhlas s čestným prohlášením ☒ Souhlasím s čestným prohlášením

Pokud nebude u prohlášení zaškrtnuto, že souhlasíte, není možné žádost finalizovat.

4.20. Záložka Dokumenty

Tato záložka obsahuje seznam příloh předkládaných k žádosti o podporu. Na hlavní stránce záložky jsou přednastaveny povinné přílohy žádosti o podporu, které předkládají všichni žadatelé. Pro zobrazení ostatních příloh, které jsou dle výzvy relevantní/povinné jen pro některé žadatele/žádosti o podporu, je nutné stisknout tlačítko „Nový záznam“. Poté se objeví následující okno:

Export standardní

Položek na stránku 25 Stránka 1 z 1, položky 1 až 4 z 4

Nový záznam Smazat Uložit Storno

Stáhnout dokumenty

POŘADÍ NÁZEV DOKUMENTU

ČÍSLO NÁZEV PŘEDDEFINOVANÉHO DOKUMENTU

☐ Povinný ☐ Doložený soubor

ODKAZ NA UMÍSTĚNÍ DOKUMENTU

POPIS DOKUMENTU 0/2000 Otevřít v novém okně

PŘÍLOHY

Po stisknutí rolovacího menu viz šipka výše se zobrazí nabídka dalších dokumentů, z nichž si žadatel vybírá příslušný dokument kliknutím na jeho název:

Kód	Název CZ	Kód skupiny výběru	Název skupiny výběru
NPO_MPSV_2	Doklad o právní subjektivitě žadatele	NE_PRJ	Nepovinná příloha (předběžně)žá
NPO_MPSV_1	Plná moc (pokud žádost podepisuje za žadatele jiná osoba)	NE_PRJ	Nepovinná příloha (předběžně)žá
NPO_MPSV_09	Úplný výpis z Evidence skutečných majitelů	NE_PRJ	Nepovinná příloha (předběžně)žá
NPO_MPSV_16	Souhlas zřizovatele s realizací projektu v případě příspěvkových organizací územně samosprávných celků nebo státních příspěvkový...	NE_PRJ	Nepovinná příloha (předběžně)žá
NPO_MPSV_015	Pověření k výkonu služby obecného hospodářského zájmu.	PV_PRJ	Povinně volitelná příloha (předbě
NPO_MPSV_014	Souhlasné stanovisko subjektu, který vydal komunitní plán sociálních služeb,...	PV_PRJ	Povinně volitelná příloha (předbě
NPO_MPSV_32	Technický průkaz pořízeného vozidla	NE_PRJ	Nepovinná příloha (předběžně)žá
NPO_MPSV_33	Smlouva o koupi vozidla s uvedením počtu najetých km a předávací protokol k vozidlu	NE_PRJ	Nepovinná příloha (předběžně)žá
NPO_MPSV_42	Potvrzení kraje o tom, zda službu po skončení realizace projektu ne/zařadí do krajské sítě sociálních služeb (v případě, že služba s...	PV_PRJ	Povinně volitelná příloha (předbě

U povinných příloh, které nejsou relevantní, přiložte dokument s odůvodněním, proč pro žadatele/projekt není příloha relevantní.

Kapacita jedné přílohy je cca 100 MB. V případě zadání většího souboru, je nutné přílohu rozdělit. Kapacita všech příloh je neomezená.

Pořadí přílohy – údaj se doplní automaticky.

Číslo přílohy – údaj se doplní automaticky. Upozorňujeme, že číslo přílohy v MS2014+ a pořadí příloh ve Specifických pravidlech výzvy se mohou lišit.

Název dokumentu – v případě předdefinovaných příloh se údaj vyplní automaticky. V případě ostatních příloh vyplňte stručný a výstižný název přílohy.

Dokument zadal – údaj se doplní automaticky.

Datum vložení – údaj se doplní automaticky

Popis dokumentu – vyplnění údaje není povinné. Popište stručně přiložený dokument.

Příloha – zde je nutné vložit přílohu v elektronické podobě. Prostřednictvím tlačítka „Připojit“ můžete vybrat soubor, který chcete přiložit. Do MS2014+ je možné nahrát dokument do velikosti 100 MB. V případě, že dokument je větší než 100 MB, musíte přiloženou přílohu rozdělit do několika menších souborů. K rozdělení příloh je možné použít jakýkoliv kompresní program (například 7zip, winzip, WinRAR,).

Jednotlivé přílohy se elektronickým podpisem nepodepisují, podepisuje se celá žádost na záložce Podpis žádosti.

Postup rozdělení přílohy větší než 100 MB

Velikost dokumentu zjistíte v okně „Tento počítač“ kliknutím na daný dokument (soubor) pravým tlačítkem myši a výběrem nabídky „Vlastnosti“ nebo přímo v kompresním programu. Pokud je velikost souboru vyšší než 100 MB, doporučujeme postupovat následovně:

- 1) Otevřete např. program 7-zip.
- 2) Vyhledejte soubor, který chcete rozdělit.
- 3) Vyberte pravým tlačítkem myši možnost „Rozdělit soubor“.

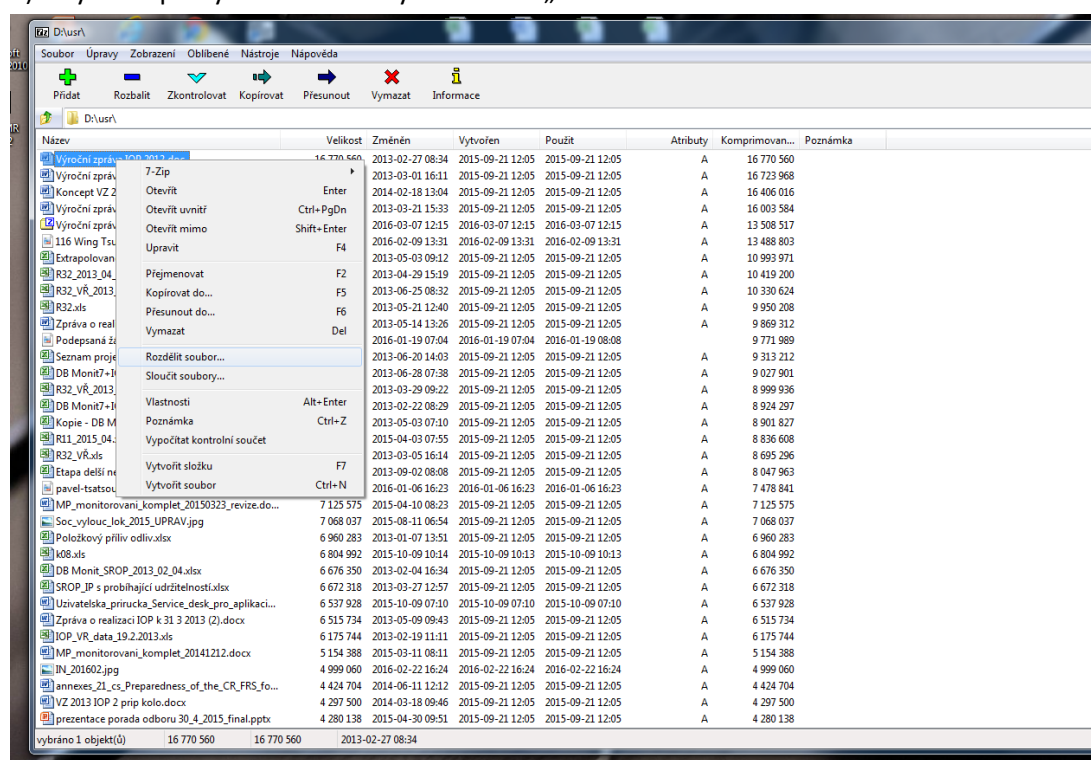

- a) Přes tlačítko  můžete zvolit složku (umístění) pro rozdělení souboru.
- b) V poli „Rozdělit na díly, bajtů“ vyplňte 100 MB v případě, že dokument (soubor) je větší než 200 MB. V případě, že je menší než 200 MB, vydejte velikost dokumentu (souboru) dvěma a zadejte výši

souboru v MB.

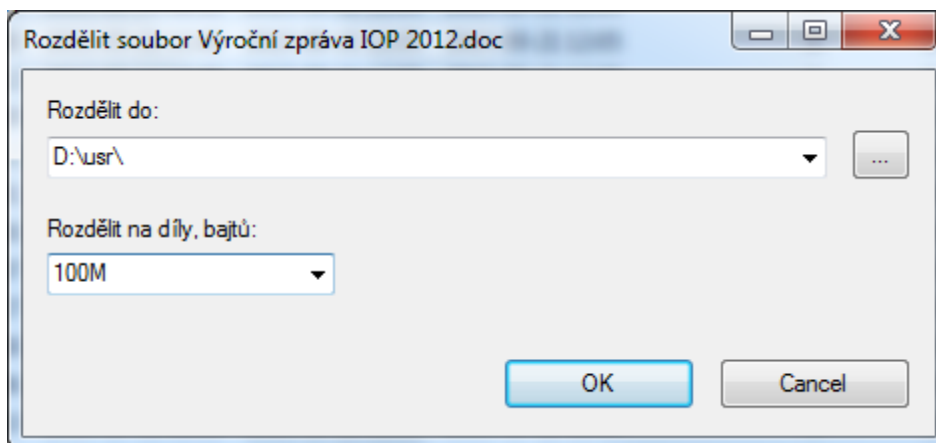

- 4) **Rozdělený soubor zabalte (doporučujeme zip).** Právě tlačítko myši a zvolte nabídku „Přidat do „Název souboru“.zip“.

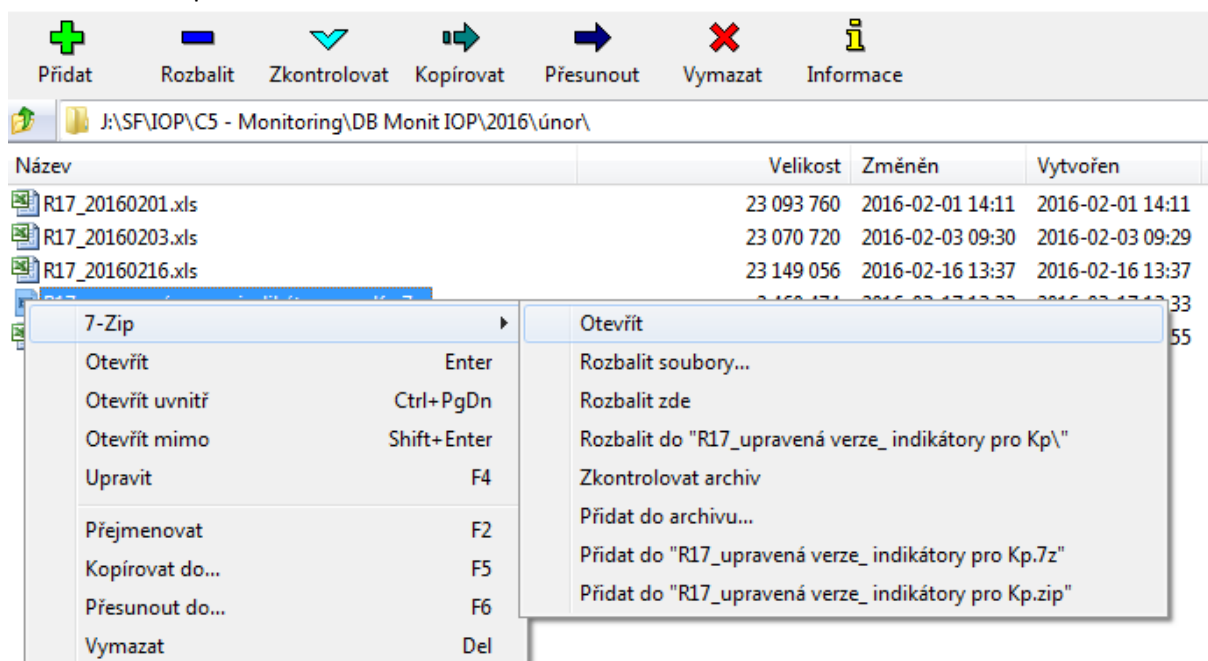

- 5) Přejděte do MS2014+ například na záložku „Dokumenty“ nebo „Přílohy k VZ“ (při podání žádosti o podporu), kde zabalený dokument (soubor) vyberete v poli „Příloha“. Jednotlivé přílohy přikládáte (načítejte) postupně podle částí. První 001, pak 002 atd. Načítání může trvat několik minut i déle v závislosti na rychlosti internetového připojení. Pro vložení druhé a následující části je nutné založit nový záznam přílohy přes tlačítko „Nový záznam“. Název přílohy bude odpovídat názvu povinné přílohy s označením, o jakou část se jedná např.: 7 Podklady pro hodnocení - 2. část atd.

Pozn: Některé typy souboru nejsou povoleny. V případě, že soubor nebude povolen, budete informováni systémovou hláškou „Soubor má nepovolenou příponu nebo obsah souboru neodpovídá jeho příponě“.

Povolené soubory jsou s přílohou: .7z; .avi; .bmp; .doc; .docx; .dot; .dotx; .eml; .gif; .jpeg; .jpg; .mkv; .mp3; .mpg; .msg; .ods; .odt; .pdf; .pfx; .png; .ppt; .pptx; .rar; .rtf; .tif; .txt; .vsd; .xls; .xlsx; .xltx; .xml; .zfo; .zip.

Jednotlivé přílohy se elektronickým podpisem nepodepisují, podepisuje se celá žádost na záložce Podpis žádosti.

Pořadí	Název dokumentu	Doložený soubor	Povinný	Soubor
1	Studie proveditelnosti			xxx.txt
2	Karta souladu projektu s principy udržitelné mobility			xxx.txt
3	Čestné prohlášení o skutečném majiteli			xxx.txt
4	aktivity Bezpečnost dopravy a Cyklo doprava - Územní rozhodnutí nebo...			xxx.txt
5	aktivity Bezpečnost dopravy a Cyklo doprava - Žádost o stavební povol...			xxx.txt
6	aktivity Bezpečnost dopravy a Cyklo doprava - Projektová dokumentac...			xxx.txt
7	aktivity Bezpečnost dopravy a Cyklo doprava - Položkový rozpočet stavby			xxx.txt
8	aktivity Bezpečnost dopravy a Cyklo doprava - Výpočet čistých jiných p...			xxx.txt
9	aktivity Bezpečnost dopravy a Cyklo doprava - Smlouva o spolupráci			xxx.txt

Stránka 1 z 1, položky 1 až 9 z 9

Nový záznam
Smazat
Uložit
Storno

Stáhnout dokumenty

pořadí

 číslo

NÁZEV DOKUMENTU

 NÁZEV PŘEDDEFINOVANÉHO DOKUMENTU

DRUH POVINNÉ PŘÍLOHY ŽADOSTI O PODPORU

 TYP PŘÍLOHY

☒ Povinný
☒ Doložený soubor

OKAZ NA UMÍSTĚNÍ DOKUMENTU

POPIS DOKUMENTU

Savit Panel hledání

- Indikátory
- Horizontální principy
- Umístění
- Cílová skupina
- Subjekt ↑
- Subjekty projektu
- Adresy subjektu
- Osoby subjektu
- Účty subjektu
- Účetní období
- Věřejná podpora
- Financování ↑
- Rozpočet roční
- Přehled zdrojů financování
- Finanční plán
- Kategorie intervencí
- Klíčové aktivity
- Věřejné zakázky ↑
- Věřejné zakázky

Nový záznam
Smazat záznam
Uložit
Sorno

Pořadí	NÁZEV DOKUMENTU
2	7. Studie proveditelnosti
Číslo	NÁZEV PŘEDDEFINOVANÉHO DOKUMENTU
	7. Studie proveditelnosti

☒ Povinný
☒ Doložený soubor

ODKAZ NA UMÍSTĚNÍ DOKUMENTU

DRUH POVINNÉ PŘÍLOHY ŽÁDOSTI O PODPORU

 TYP PŘÍLOHY

POPIS DOKUMENTU

0/2000 [Otevřít v novém okně](#)

Příloha
 Přijmout

OSOBA, KTERÁ SOUBOR ZADALA DO MIZ2014+
KICAP/KAT

DATUM VLOŽENÍ
 21. ledna 2016
 VERZE DOKUMENTU

UPOZORNĚNÍ

V případě, že povinná příloha žádosti o podporu není pro žadatele relevantní, tj. nevztahuje se na něj povinnost jejího předložení, žadatel na místo požadované přílohy předloží dokument, který tuto skutečnost objasní.

4.21. Záložka Veřejné zakázky

Informace a záložky o veřejných zakázkách pro zjednodušení jejich administrace byly přesunuty do samostatného modulu. Tento modul je pro všechny projekty zobrazen v levém navigačním menu v části „Informování o realizaci“. Všechny nové záznamy zakázek, vykazování změn na zakázkách stávajících a jejich administrace nyní probíhá na nově vytvořených záložkách modulu Veřejné zakázky.

Postup pro práci s modulem Veřejné zakázky je popsán v příloze č. 15 Obecných pravidel pro žadatele a příjemce.

5. Podpis a podání žádosti o podporu

Po vyplnění všech relevantních údajů a jejich kontrole provedte finalizaci žádosti o podporu. Po finalizaci žádosti o podporu dochází k aktivaci záložky Podpis žádosti.

V poli Soubor se nabízí tisková verze žádosti o podporu, kterou je možné zobrazit stiskem tlačítka „Otevřít“.

Podpis žádosti o podporu probíhá prostřednictvím kvalifikovaného elektronického podpisu. Stiskem ikony pečete se zobrazí okno, kde následně vyberte certifikát pro podepisování.

PODPIS ŽÁDOSTI

Žádost o podporu se podepisuje elektronickým podpisem stiskem ikony pečete.

SOUBOR

Tisková verze žádosti 22qmTP-0003.pdf **Soubor**

DATUM VYTVOŘENÍ DOKUMENTU 8. 4. 2021 9:04

SPRÁVCE PROJEKTU, KTERÝ DOKUMENT VYTVOŘIL HXVOJMIL

DATUM POSLEDNÍHO PODPISU DOKUMENTU 26. 4. 2017 17:34

Stiskem ikony pečete se podepisuje žádost o podporu.

Stiskem tlačítka „Disk“ a následným výběrem příslušného souboru připojte certifikát pro podepisování.

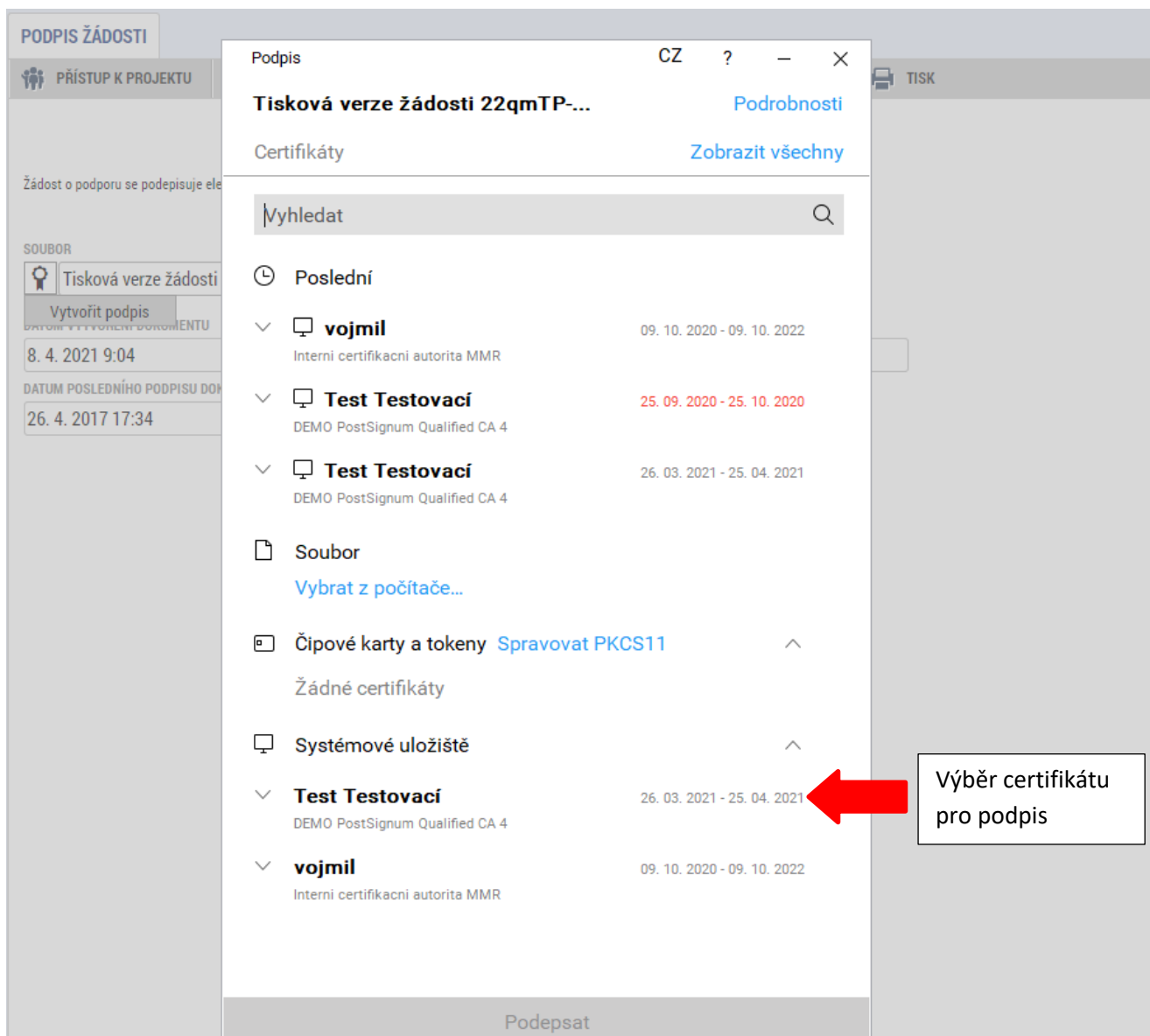

Kliknutím na Podepsat potvrďte akci, resp. prostřednictvím elektronického podpisu dojde k podepsání žádosti o podporu.

Po úspěšném ověření platnosti elektronického podpisu je zobrazena informace o úspěšném podepsání žádosti.

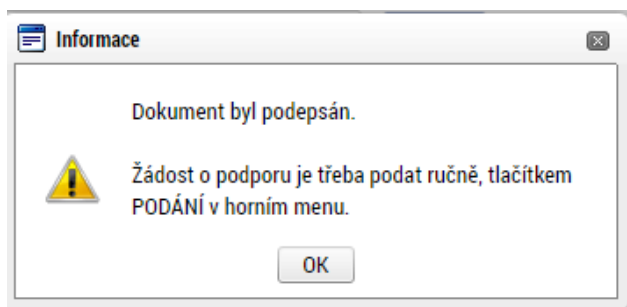

V případě nastaveného ručního podání, je podání žádosti o podporu provedeno na základě aktivní volby uživatele. V záhlaví žádosti o podporu se objeví nové tlačítko – Podání.

PODPIS ŽÁDOSTI

PŘÍSTUP K PROJEKTU
 PLNÉ MOCI
 ZMĚNIT ZPŮSOB JEDNÁNÍ
 KOPIROVAT
 ODVOLAT ŽÁDOST
 PODÁNÍ
 TISK

Žádost o podporu se podepisuje elektronickým podpisem stiskem ikony pečeti.

SOUBOR

Tisková verze žádosti 22qmTP-0003.pdf
 Soubor

DATUM VYTVOŘENÍ DOKUMENTU: 8. 4. 2021 11:57
 SPRÁVCE PROJEKTU, KTERÝ DOKUMENT VYTVOŘIL: HXVOJMIL

DATUM POSLEDNÍHO PODPISU DOKUMENTU: 8. 4. 2021 11:58

Po stisku tlačítka „Podání“ se objeví informace o tom, zda chcete pokračovat v procesu podání žádosti.

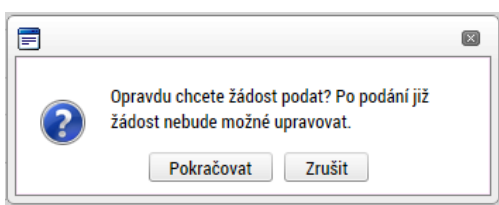

Stiskem tlačítka „Pokračovat“ akci potvrďte. Žádost je tímto podána.

Datová oblast žádosti

Identifikace operace

Projekt
 Popis projektu
 Specifické cíle
 Umístění
 Subjekty projektu
 Adresy subjektu
 Osoby subjektu
 Účty subjektu
 Rozpočet základní
 Přehled zdrojů financování
 Finanční plán
 Indikátory
 Horizontální principy
 Veřejné zakázky
 Hodnocení a odvolání
 Údaje o smlouvě/dodatku
 Návrh/podnět na ÚOHS
 Přílohy k VZ
 Příložené dokumenty
 Podpis žádosti
 Zdůvodnění storna finalizace

PODÁNÍ

PŘÍSTUP K PROJEKTU
 KOMUNIKACE
 PODÁNÍ
 TISK

Výsledek operace:

ISUM-385586: Žádost 0f18LP byla podána.

Lze vytisknout přes Kontextovou nabídku (Pravé tlačítko myši)

Zpět

Důležité upozornění

V případě úspěšného elektronického podání žádosti o podporu je žadateli vygenerováno registrační číslo projektu, které v době přípravy žádosti o podporu neexistovalo. HASH kód žádosti je šestimístný unikátní kód automaticky vygenerovaný po založení žádosti.

6. Stažení žádosti žadatelem

V případě, že žadatel chce podanou žádost o podporu stáhnout, čímž ji vyřadí z procesu hodnocení, stiskne v horní liště tlačítko „Odvolat žádost“ a vyplní důvod stažení. Možnost stáhnout žádost se objeví po finalizaci žádosti, kdy se namísto pole „Vymazat“ objeví právě pole „Odvolat žádost“. Úkon stažení žádosti je vázán na roli „**Signatář**“, proto stáhnout žádost o podporu může pouze uživatel s rolí signatář. V případě, že žádost o podporu podepisuje více signatářů, žádost o podporu může stáhnout jakýkoliv signatář bez ohledu na pořadí podepisování žádosti o podporu.

7. Ukončení projektu

Žadatelé a příjemci mohou od podání žádosti o podporu či následně od realizace projektu odstoupit prostřednictvím MS2014+. V době **do vydání prvního právního aktu** žadatel stáhne žádost o podporu z procesu hodnocení pomocí funkce „**Odvolat žádost**“. **Po vydání prvního právního aktu** může příjemce od projektu odstoupit podáním žádosti o změnu, kterou je třeba náležitě zdůvodnit. Po schválení žádosti o změnu je nutné použít funkci „**Ukončit projekt**“.

Postupujte v souladu s kapitolou 18 Obecných pravidel pro žadatele a příjemce.

IDENTIFIKACE OPERACE			
PŘÍSTUP K PROJEKTU	PLNÉ MOCI	KOPÍROVAT	UKONČIT PROJEKT
		TISK	
ZKRAČENÝ NÁZEV PROJEKTU		REGISTRAČNÍ ČÍSLO PROJEKTU	
4.3.2015-OMO-druhý pokus		CZ.19.1.125/0.0/0.0/15_007/0000350	
NÁZEV PROJEKTU CZ		IDENTIFIKACE ŽÁDOSTI (HASH)	VERZE
4.3.2015-OMO-druhý pokus		09s5yP	0001

8. Vícenásobné přihlášení do MS2014+ a finalizace žádosti poslední den výzvy

Důrazně upozorňujeme, aby žadatelé nepoužívali vícenásobné přihlášení k žádosti pod jedním uživatelským účtem, a to jak z jednoho počítače přes více prohlížečů (oken), tak z více počítačů. Toto vícenásobné přihlášení totiž může způsobit nestandardní chování aplikace a potažmo technické problémy s vyplněním a předložením žádosti.

Rovněž doporučujeme, aby žadatelé nenechávali finalizaci žádosti na poslední den výzvy z důvodu možných problémů při vyplňování v MS2014+. Bohužel je časově velmi obtížné řešit případné problémy těsně před ukončením výzvy a je zde vysoké riziko, že se žádost nestihne podat včas.

9. Postup instalace umožňující el. podpis v IS KP14+ pro webové prohlížeče Google Chrome a Firefox

V jednotlivých kapitolách je uveden postup, jak po krocích nainstalovat komponenty Crypto Native App a Crypto Web Extension, které umožní elektronický podpis v IS KP14+ ve vybraných internetových prohlížečích.

Důležité!

Pro instalaci Crypto Native App je třeba mít na počítači nastavena administrátorská práva.

Pozn.:

Crypto Native App stačí instalovat jen jednou pro uživatelský účet na počítači.

Crypto Web Extension je třeba nainstalovat do každého prohlížeče, pokud přes něj chcete v IS KP14+ elektronicky podepisovat.

INSTALACE V GOOGLE CHROME

1. V Google Chrome je třeba spustit IS KP14+, přihlásit se, otevřít žádost o podporu a kliknout na záložku „**Přiložené dokumenty**“.
2. U fyzického souboru klikněte na „**Vytvořit podpis**“.

3. Po otevření nového okna klikněte na odkaz pro instalaci doplňku „**Crypto Web Extension**“.

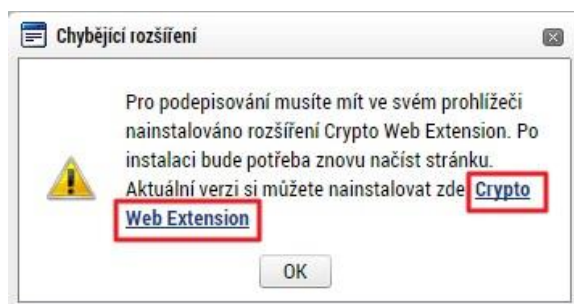

4. Přidání doplňku do Chromu:
 - a. Kliknout na tlačítko „Přidat do Chromu“.

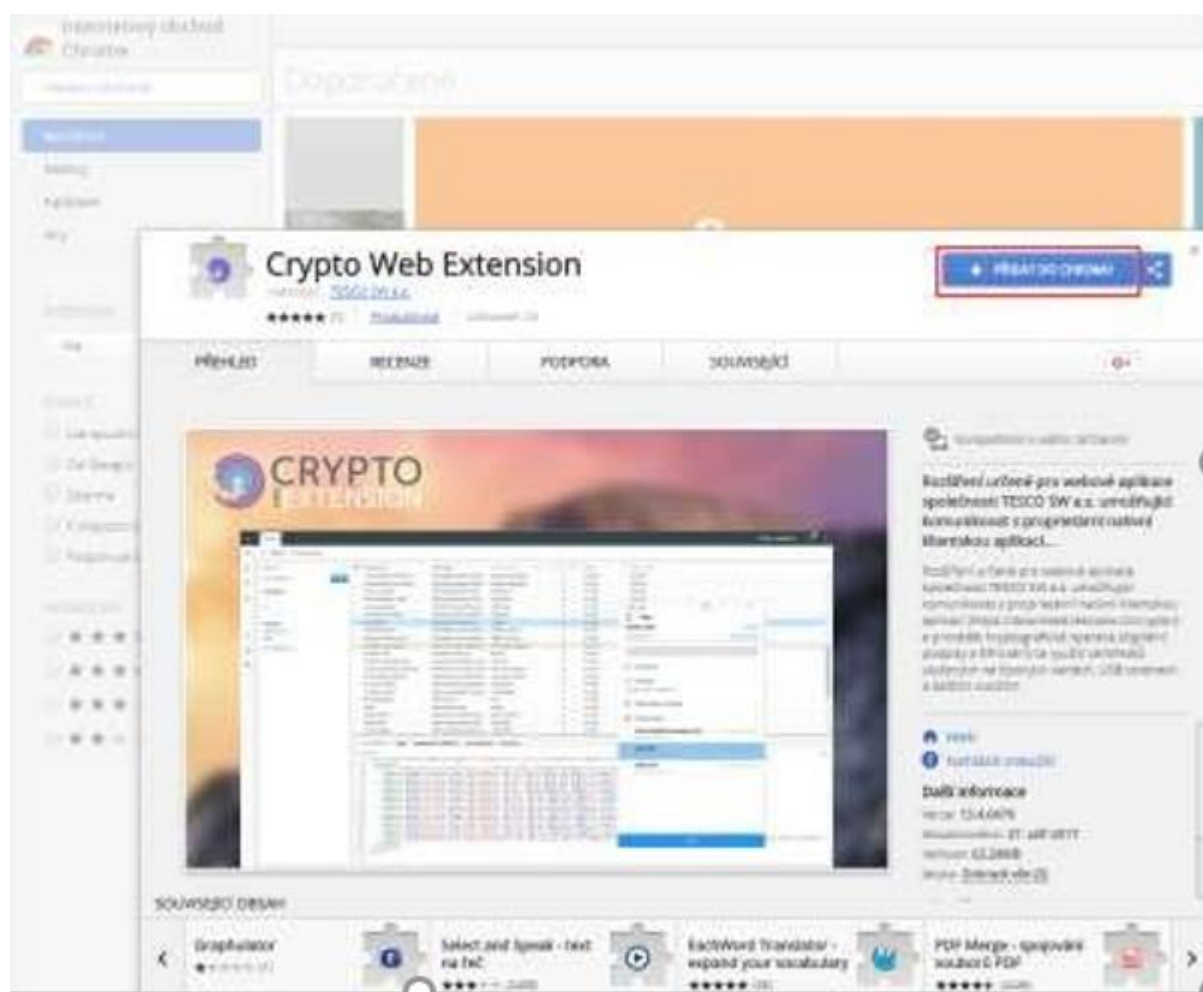

- b. Kliknout na tlačítko „**Přidat rozšíření**“.

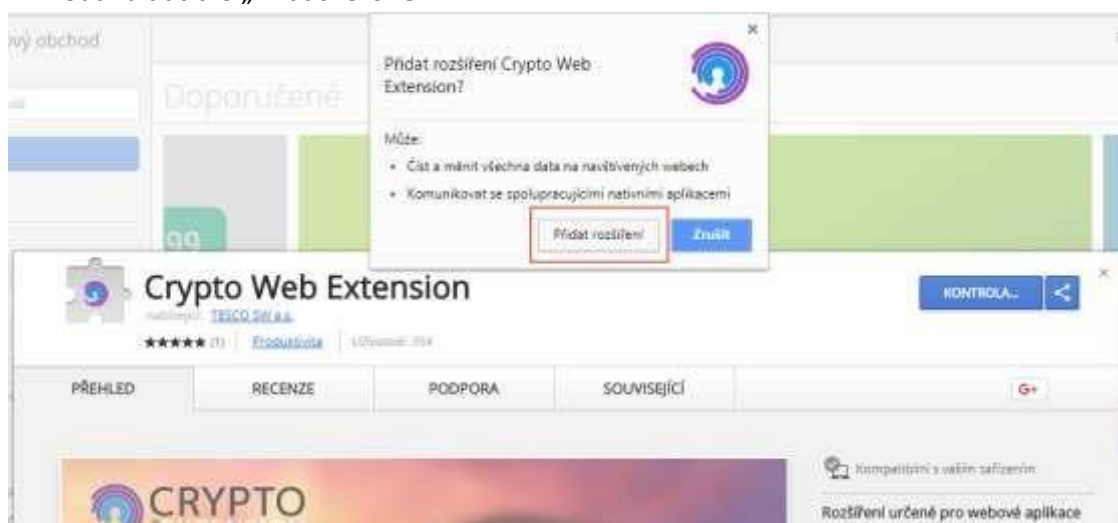

Následně se zobrazí informace o přidání.

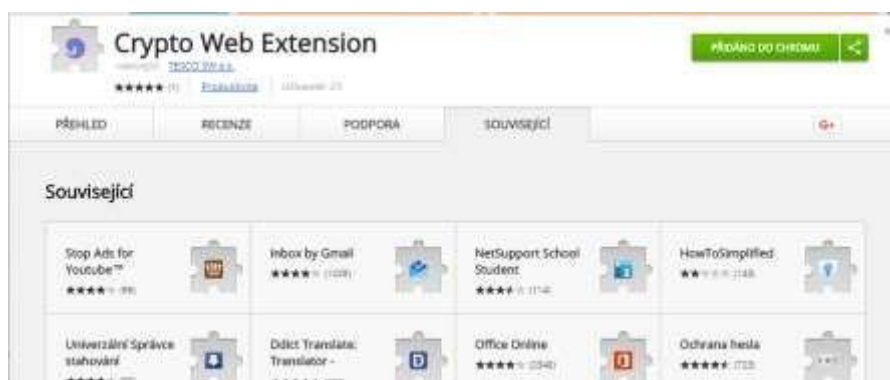

5. Vrátit se zpět do IS KP14+. Aby se načetl do prohlížeče nově nainstalovaný doplněk, je třeba překliknout na jinou záložku a následně se vrátit zpět na záložku „**Příložené dokumenty**“.
6. U fyzického souboru kliknout na „**Vytvořit podpis**“.

7. Pozn.: Pokud již máte nainstalovanou aplikaci „**Crypto Native App**“, pokračujte bodem 10.

Otevře se nové okno a v něm kliknout na odkaz pro instalaci aplikace „**Crypto Native App**“.

8. Stáhnout a nainstalovat aplikaci do operačního systému. Pozn.: Je třeba mít administrátorská práva.

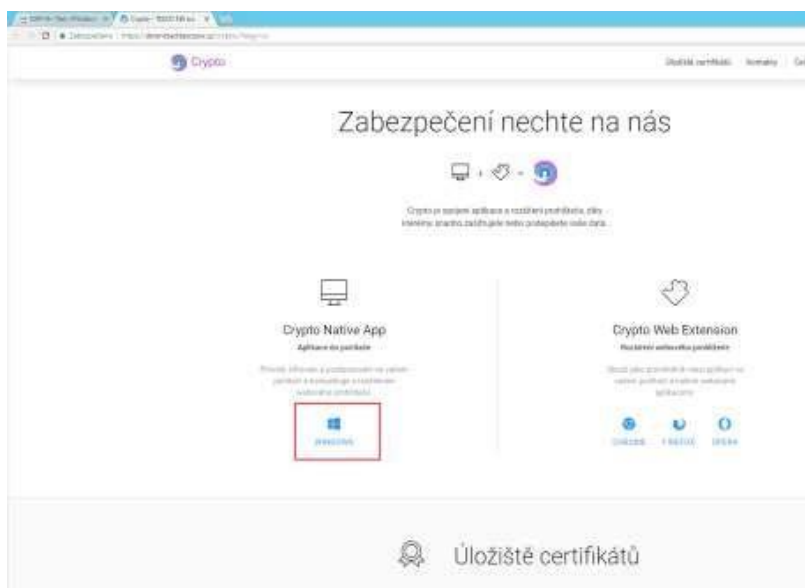

Vybrat verzi Windows:

Po stažení souboru provést instalaci:

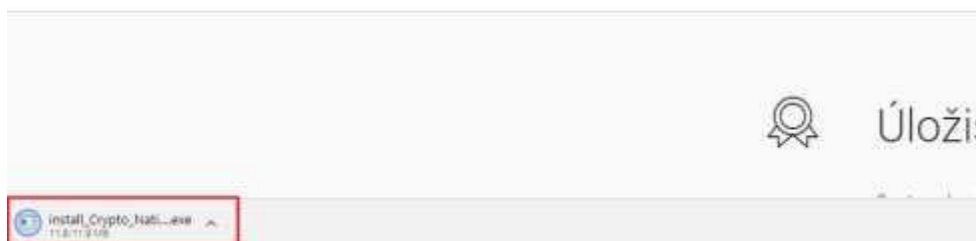

9. Vrátit se zpět do IS KP14+ na záložku „**Přiložené dokumenty**“. U fyzického souboru kliknout na „**Vytvořit podpis**“.
10. Otevře se okno, přes které je možné elektronický podpis provést.

Pozn.: Jsou 3 možnosti elektronického podpisu:

1. Soubor
2. Čipové karty a tokeny
3. Systémové úložiště

Ukázka elektronického podpisu certifikátem exportovaným do souboru:

Podpis CZ ? - X

chrome.VisualElementsManifest.xml [Podrobnosti](#)

Certifikáty [Zobrazit neplatné](#)

Vyhledat

Soubor

1. Vybrat z počítače ...

ICA_heslo_test.pfx
C:\Users\machalikp\Desktop\ICA_heslo_test.pfx

**** **2.** →

Čipové karty a tokeny ^

Systémové úložiště ^

▼ Machalík Petr TESCO SW a.s. CA 2015	30. 10. 2017 - 30. 10. 2019
▼ Machalík Petr TESCO SW a.s. CA 2015	27. 11. 2015 - 26. 11. 2017
▼ Machalík Petr TESCO SW a.s. CA 2015	30. 11. 2015 - 29. 11. 2017
▼ Mgr. Petr Machalík PostSignum Qualified CA 2	09. 05. 2017 - 29. 05. 2018

3. Podepsat

INSTALACE VE FIREFOXU PRO WINDOWS

1. Ve Firefoxu je třeba spustit IS KP14+, přihlásit se, otevřít žádost o podporu a kliknout na záložku „Přiložené dokumenty“.
2. U fyzického souboru kliknout na „Vytvořit podpis“.

PŘÍLOŽENÉ DOKUMENTY

PŘÍSTUP K PROJEKTU
 PLNÉ MOCI
 KOPÍROVAT
 VYMAZAT ŽÁDOST
 KONTROLA
 FIN

Editovatelné dokumenty

Pořadí	Název dokumentu	Doložený soubor	Povinný
1		<input type="checkbox"/>	<input type="checkbox"/>

[Export standardní](#)

Položek na stránku 25

[Nový záznam](#)
[Smazat záznam](#)
[Uložit](#)
[Storno](#)

Stáhnout dokumenty

POŘADÍ: 1
 ČÍSLO:
 NÁZEV DOKUMENTU:
 NÁZEV PŘEDDEFINOVANÉHO DOKUMENTU:
☐ Povinný ☐ Doložený soubor
 ODKAZ NA UMÍSTĚNÍ DOKUMENTU:
 POPIS DOKUMENTU:
 PŘÍLOHA: chrome.VisualElementsManifest.xml
 OSOBA, KTERÁ SOUBOR ZADALA DO: BDMACPET

[Vytvořit podpis](#)
[Soubor](#)

- Otevře se nové okno a v něm kliknout na odkaz pro instalaci doplňku „**Crypto Web Extension**“.

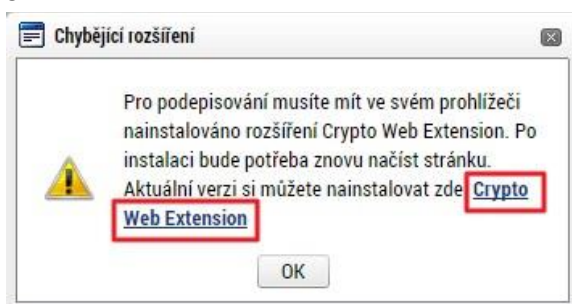

- Přidat doplněk do Firefoxu:
 - Kliknout na tlačítko „**Povolit**“.

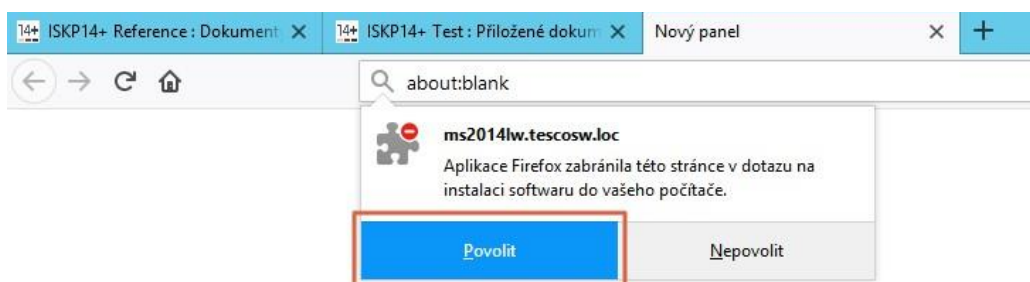

b. Kliknout na tlačítko „**Přidat**“.

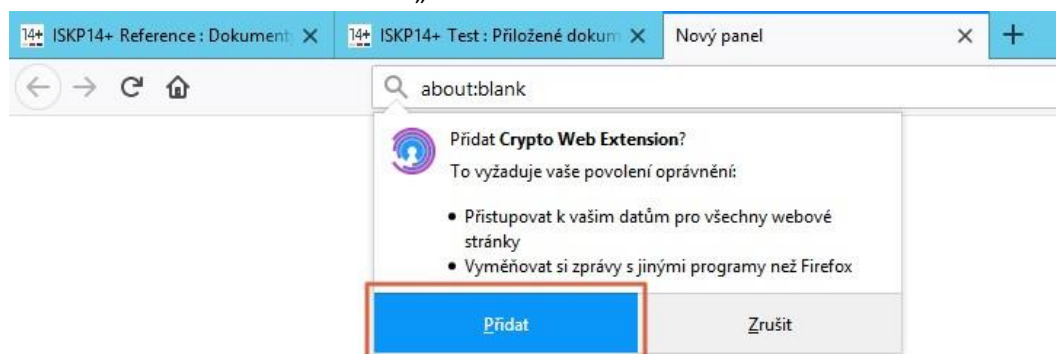

Následně se zobrazí informace o přidání.

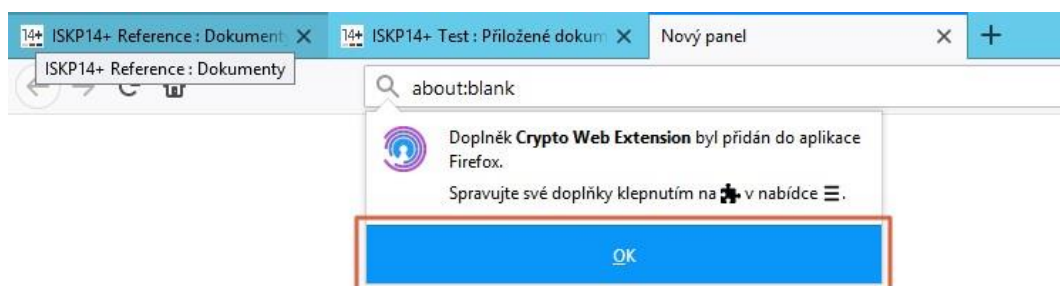

5. Vrátit se zpět do IS KP14+. Aby se načetl do prohlížeče nově nainstalovaný doplněk, je třeba překliknout na jinou záložku a následně se vrátit zpět na záložku „**Příložené dokumenty**“.
6. U fyzického souboru kliknout na „**Vytvořit podpis**“.
7. Pozn.: Pokud již máte nainstalovanou aplikaci „**Crypto Native App**“, pokračujte bodem 10.

Otevře se nové okno a v něm kliknout na odkaz pro instalaci aplikace „**Crypto Native App**“.

8. Stáhnout a nainstalovat aplikaci do operačního systému. Pozn.: Je třeba mít administrátorská práva.

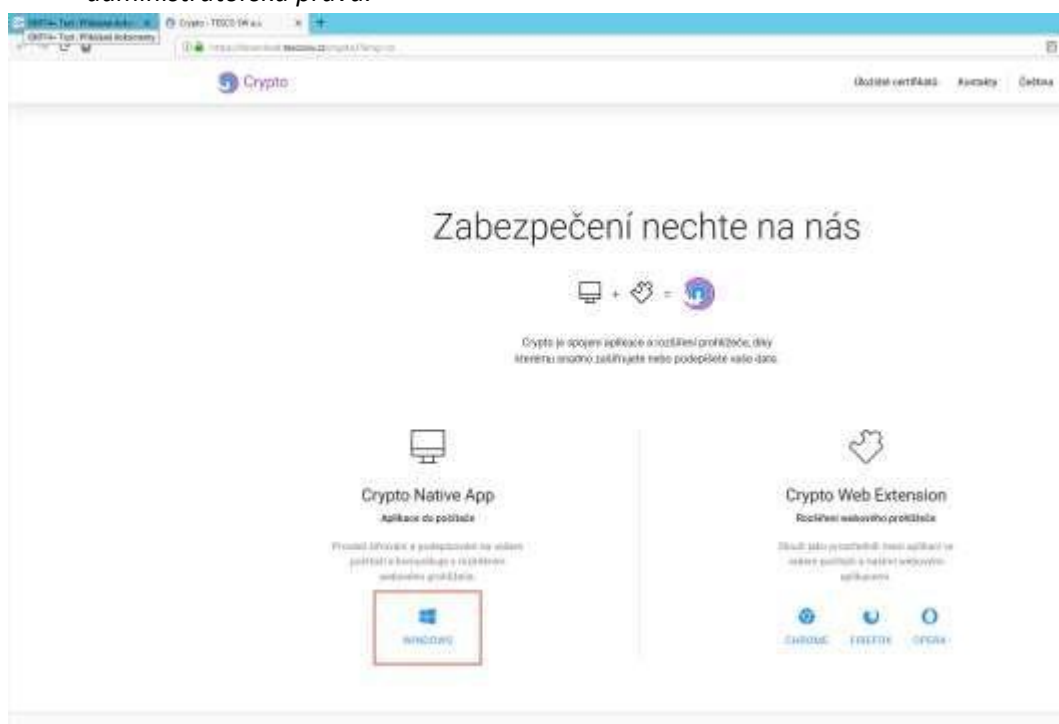

Vybrat verzi Windows:

Po stažení souboru provést instalaci:

Zabezpečení nechte na nás

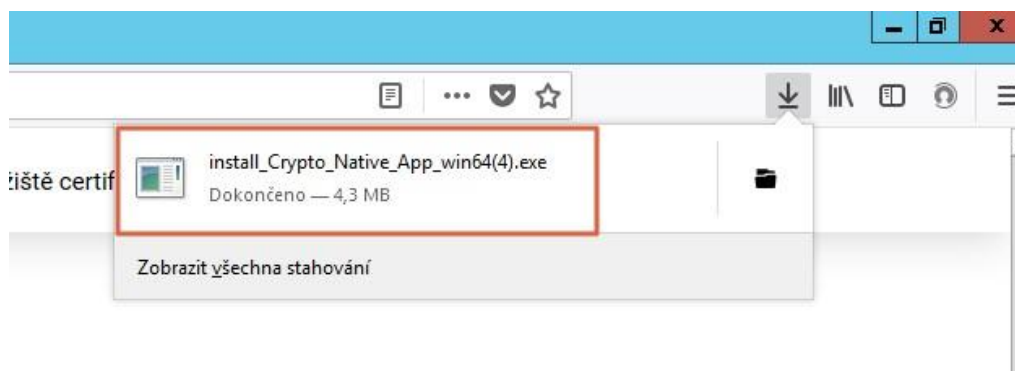

9. Vrátit se zpět do IS KP14+ na záložku „**Přiložené dokumenty**“. U fyzického souboru kliknout na „**Vytvořit podpis**“.
10. Otevře se okno, přes které je možné elektronicky podpis provést.

Pozn.: Jsou 3 možnosti elektronického podpisu:

1. Soubor
2. Čipové karty a tokeny
3. Systémové úložiště

Ukázka elektronického podpisu certifikátem exportovaným do souboru:

Podpis

CZ ? - X

chrome.VisualElementsManifest.xml

Podrobnosti

Certifikáty

Zobrazit neplatné

Vyhledat

Q

Soubor

1. Vybrat z počítače ...

ICA_heslo_test.pfx

C:\Users\machalikp\Desktop\ICA_heslo_test.pfx

2. →

Čipové karty a tokeny

^

Systémové úložiště

^

▼

Machalík Petr

TESCO SW a.s. CA 2015

30. 10. 2017 - 30. 10. 2019

▼

Machalík Petr

TESCO SW a.s. CA 2015

27. 11. 2015 - 26. 11. 2017

▼

Machalík Petr

TESCO SW a.s. CA 2015

30. 11. 2015 - 29. 11. 2017

▼

Mgr. Petr Machalík

PostSignum Qualified CA 2

09. 05. 2017 - 29. 05. 2018

3. Podepsat

INSTALACE VE FIREFOXU PRO MAC OS

1. Ve Firefoxu je třeba spustit IS KP14+, přihlásit se, otevřít žádost o podporu a kliknout na záložku „Přiložené dokumenty“.
2. U fyzického souboru kliknout na „Vytvořit podpis“.

PŘILOŽENÉ DOKUMENTY

PŘÍSTUP K PROJEKTU | PLNÉ MOCI | KOPÍROVAT | VYMAZAT ŽÁDOST | KONTROLA | FIN

Editovatelné dokumenty

Pořadí	Název dokumentu	Doložený soubor	Povinný
1		<input type="checkbox"/>	<input type="checkbox"/>

Export standardní

Položek na stránku 25

Nový záznam | Smazat záznam | Uložit | Storno

Stáhnout dokumenty

POŘADÍ: 1
 ČÍSLO:
 NÁZEV DOKUMENTU:
 NÁZEV PŘEDDEFINOVANÉHO DOKUMENTU:
☐ Povinný ☐ Doložený soubor
 ODKAZ NA UMÍSTĚNÍ DOKUMENTU:
 POPIS DOKUMENTU:
 PŘÍLOHA: chrome.VisualElementsManifest.xml
 Vytvořit podpis
 Soubor
 OSOBA, KTERÁ SOUBOR ZADALA DO: BDMACPET

3. Otevře se nové okno a v něm kliknout na odkaz pro instalaci doplňku „Crypto Web Extension“.

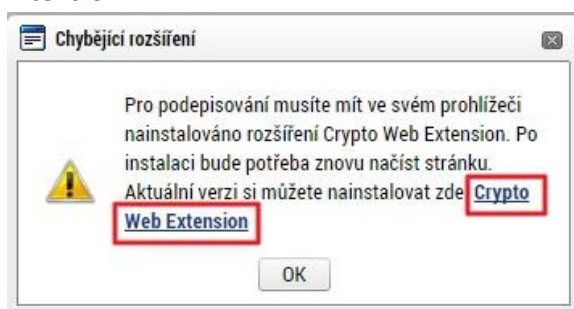

4. Přidat doplněk do Firefoxu:

a. Kliknout na tlačítko „**Povolit**“.

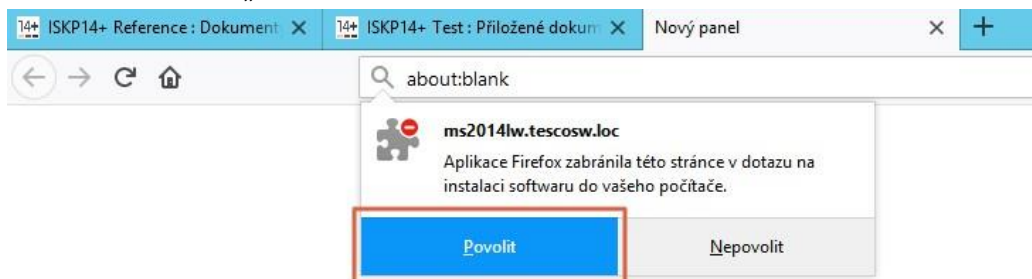

b. Kliknout na tlačítko „**Přidat**“.

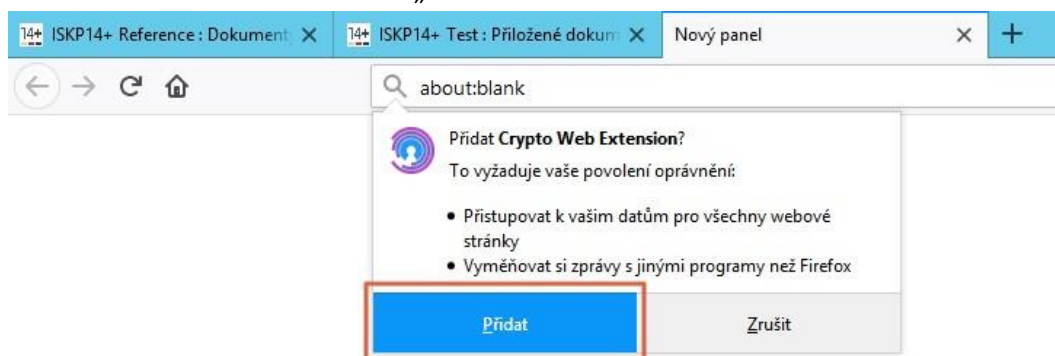

Následně se zobrazí informace o přidání.

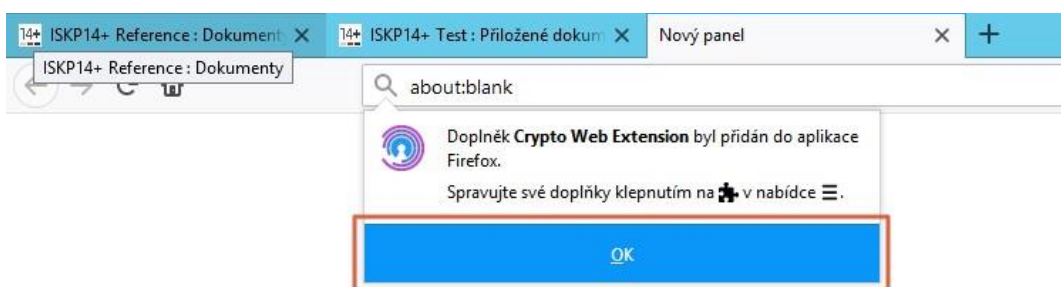

5. Vrátit se zpět do IS KP14+. Aby se načetl do prohlížeče nově nainstalovaný doplněk, je třeba překliknout na jinou záložku a následně se vrátit zpět na záložku „**Přiložené dokumenty**“.

6. U fyzického souboru kliknout na „**Vytvořit podpis**“.

7. Pozn.: Pokud již máte nainstalovanou aplikaci „**Crypto Native App**“, pokračujte bodem 10.

Otevře se nové okno a v něm klikněte na odkaz pro instalaci aplikace „**Crypto Native App**“.

8. Stáhnout a nainstalovat aplikaci do operačního systému. Pozn.: Je třeba mít administrátorská práva.

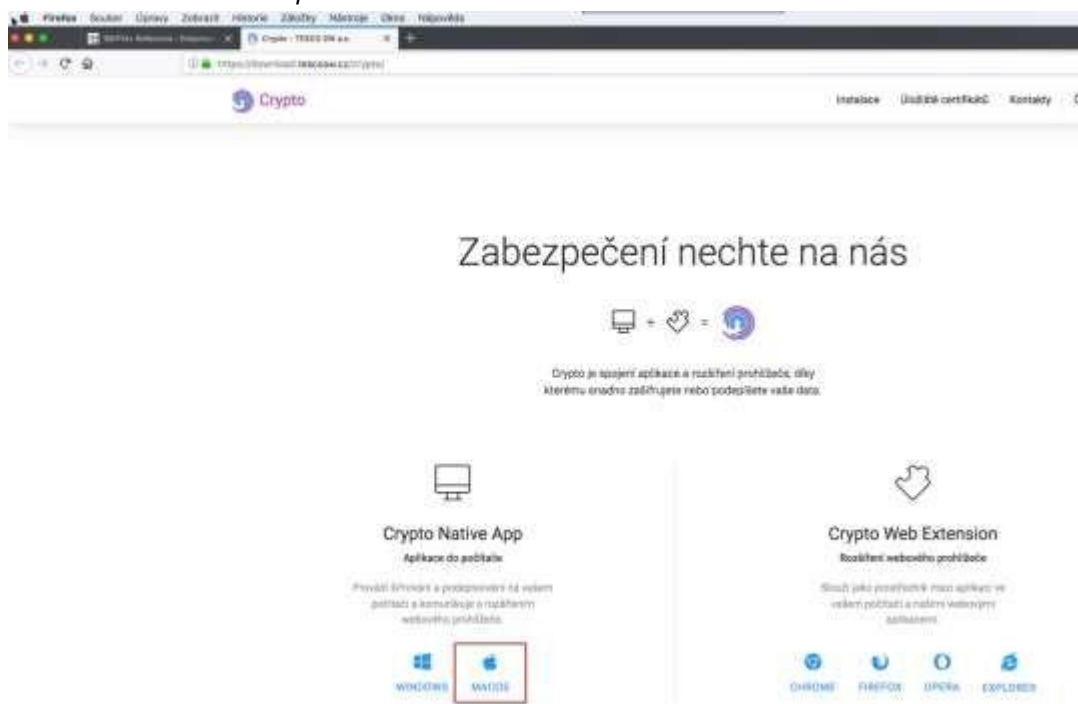

Kliknout na „Stáhnout“:

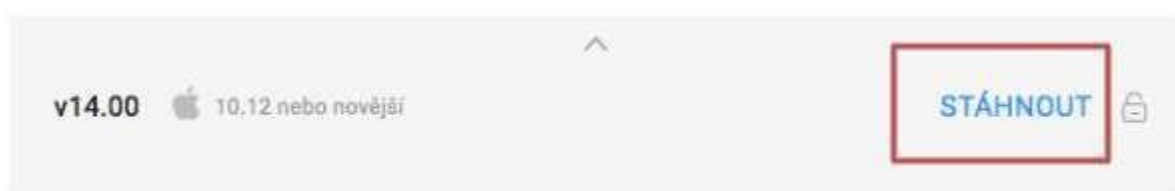

Po stažení souboru provést instalaci:

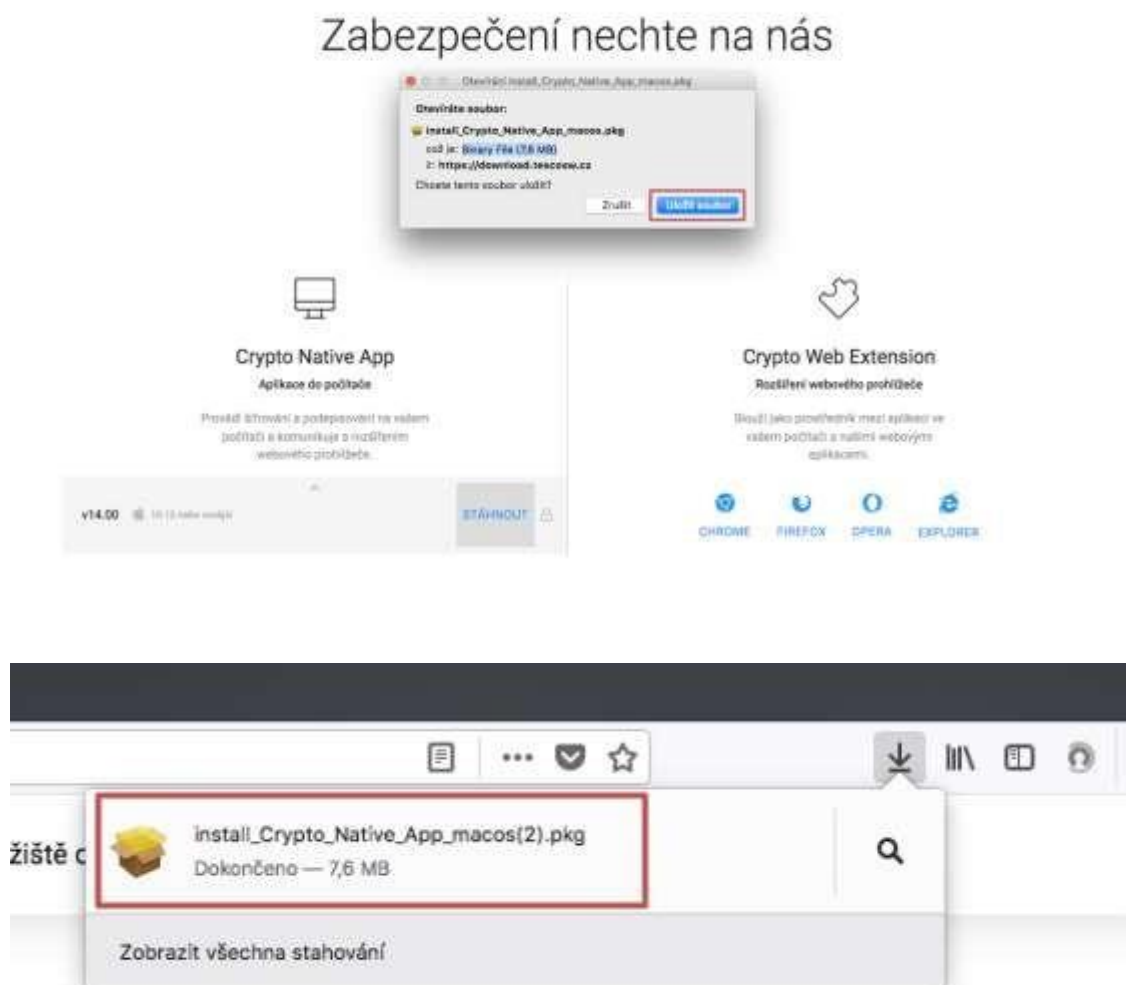

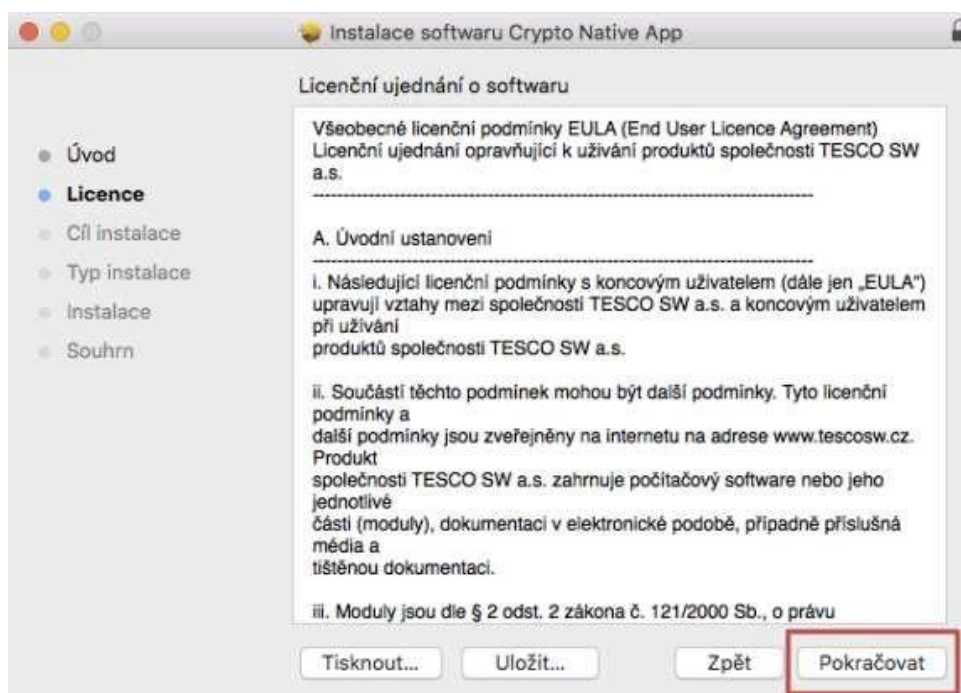
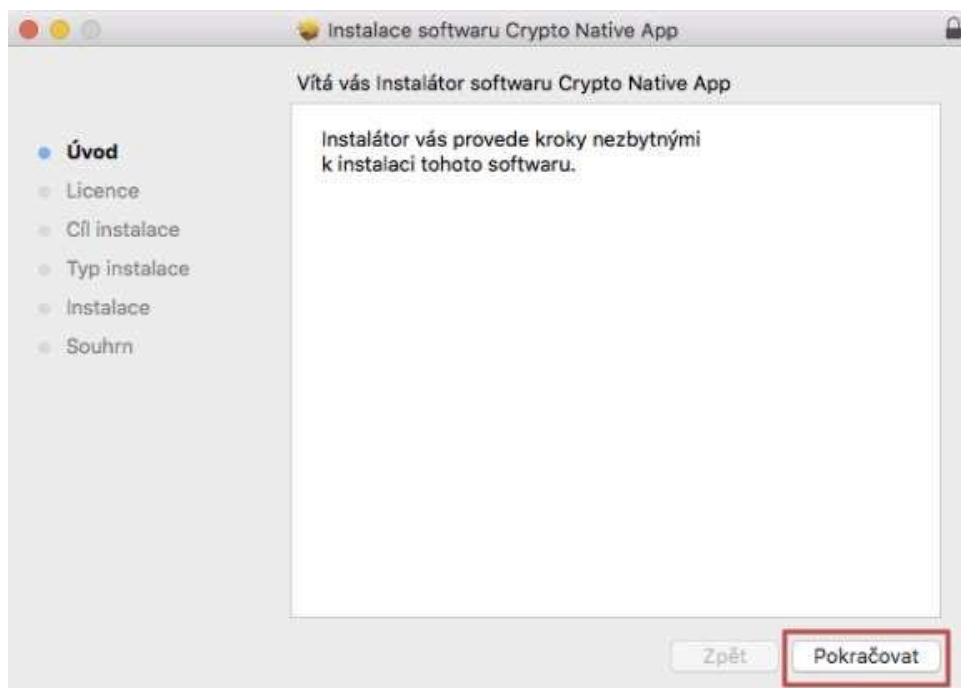

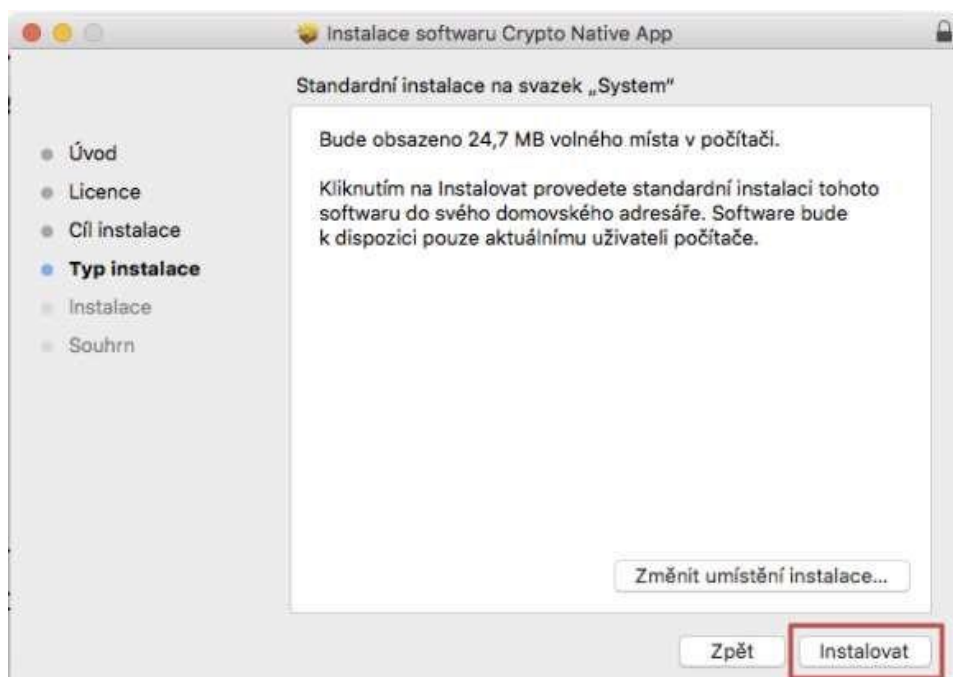
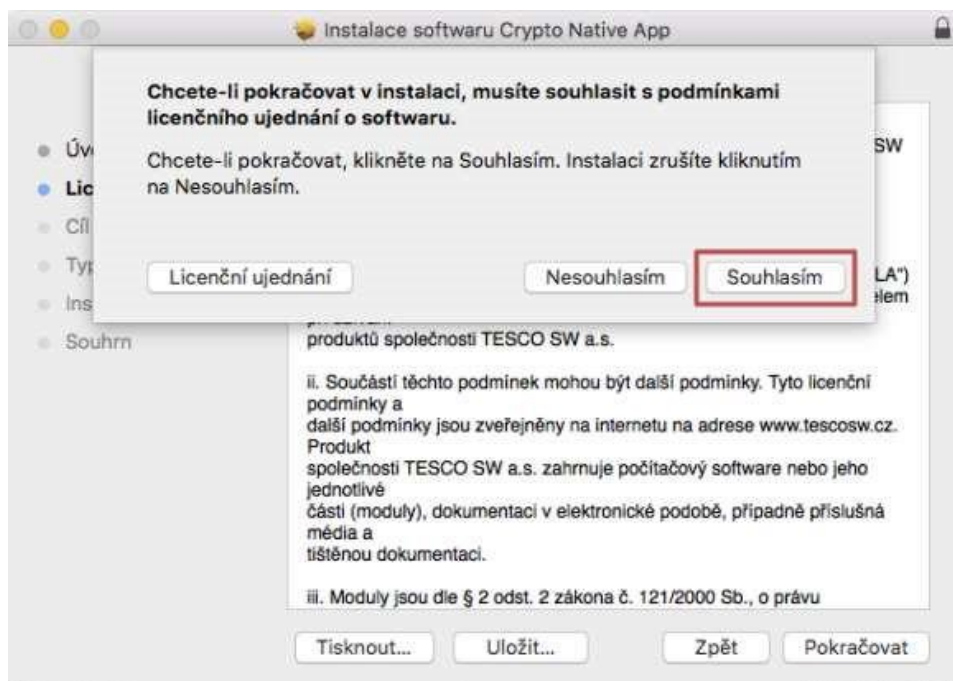

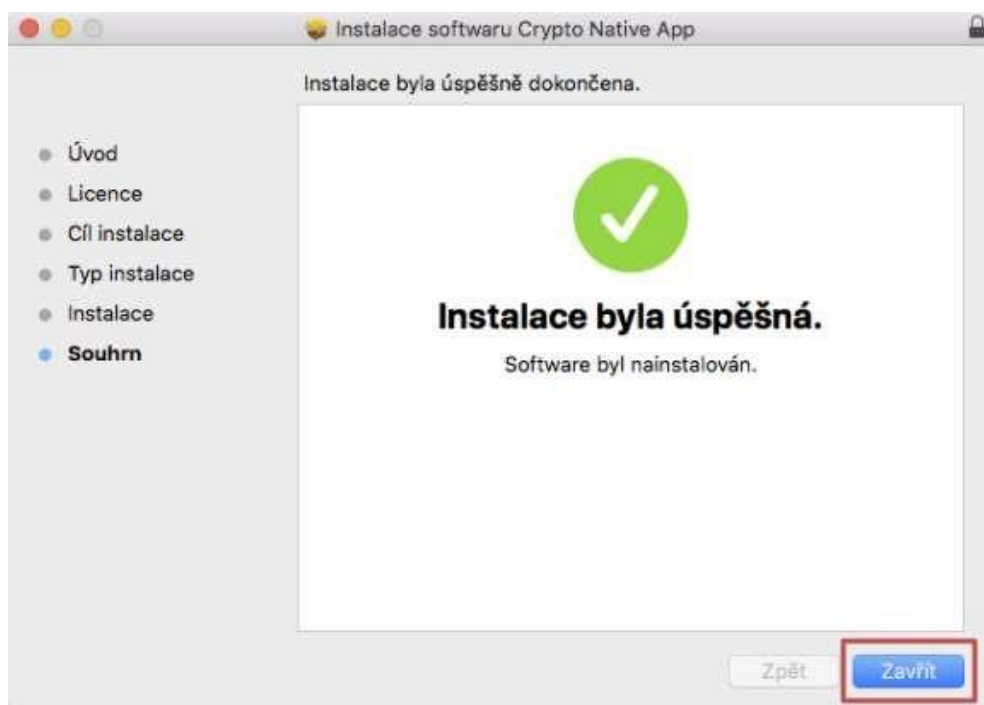

9. Vrátit se zpět do IS KP14+ na záložku „**Přiložené dokumenty**“. U fyzického souboru kliknout na „**Vytvořit podpis**“.

10. Otevře se okno, přes které je možné elektronický podpis provést.

Pozn.: Jsou 3 možnosti elektronického podpisu:

1. *Soubor*
2. *Čipové karty a tokeny*
3. *Systémové úložiště*

Ukázka elektronického podpisu certifikátem exportovaným do souboru:

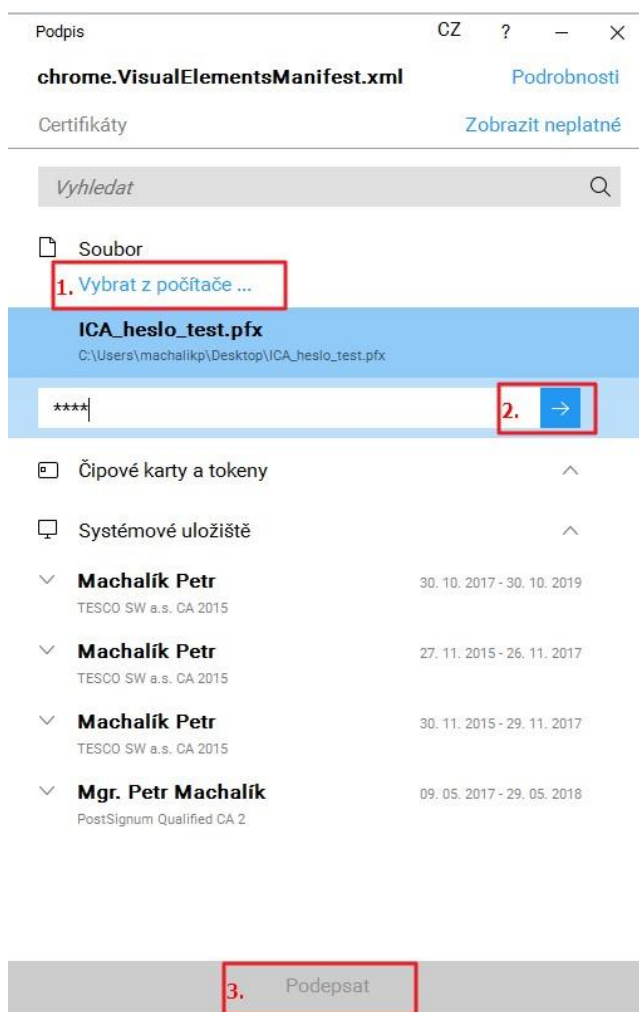

OVĚŘENÍ PRAVOSTI APLIKACE PRO PODPIS

Možnost ověření pravosti stahované aplikace před její instalací tak, aby se předešlo případným pokusům o její „podvržení“ je následující:

1. Jediným oficiálním místem distribuce Crypto Native App jsou stránky TESCO SW.

Instalační balíček je digitálně podepsaný certifikátem TESCO SW a uživatel si ho může kdykoliv zkontrolovat. Instalátor (a vše co je v něm zabaleno) je elektronicky podepsán prostřednictvím „certifikátu“ vydaného pro TESCO SW a.s. společností DigiCert (CA). Tuto skutečnost lze vidět i po kliknutí pravým tlačítkem myši na samotný exe soubor a přechodu na záložku Digitální podpisy. CA si ověřovala identitu společnosti (telefonicky, e-maily, faktury). Pokud by nebyl exe soubor podepsán, tak se po jeho spuštění na novějších OS Windows (od 7 a novější) zobrazí varování, že se jedná o software z nedůvěryhodného zdroje.