

**STATISTICKÁ ROČENKA
Z OBLASTI PRÁCE A SOCIÁLNÍCH VĚCÍ
2009**

Praha 2010



OBSAH

Strana

ÚVOD	7
1. OBYVATELSTVO	9
1.1 Složení obyvatelstva podle pohlaví v jednotlivých okresech ČR	11
1.2 Věkové složení obyvatelstva podle věkových skupin za kraje ČR	13
2.I. MZDY A ZAMĚŠTNANCI	15
2.I.1 Průměrná nominální mzda (na přepočtené počty zaměstnanců) v roce 2009	17
2.I.2 Průměrná nominální mzda (na přepočtené počty zaměstnanců) a počet zaměstnanců v roce 2009 podle odvětví	18
2.I.3 Průměrná nominální mzda (na přepočtené počty zaměstnanců) podle velikosti zpravodajské jednotky	19
2.I.4 Průměrná nominální mzda (na přepočtené počty zaměstnanců) v územním členění v roce 2009	20
2.I.5 Bilance zdrojů pracovních sil a jejich rozdělení (v tis. osob)	21
2.II. VÝBĚR Z RESORTNÍHO STATISTICKÉHO ŠETŘENÍ ISPV (Informační systém o průměrném výděлку)	23
2.II.1 Průměrné hodinové výdělky podle hlavních tříd zaměstnání KZAM-R	25
2.II.2 Průměrné hodinové výdělky podle věkových kategorií	26
2.II.3 Průměrné hodinové výdělky podle vzdělání	27
2.II.4 Průměrné hodinové výdělky podle věkových kategorií a pohlaví	28
2.II.5 Průměrné hodinové výdělky podle vzdělání a pohlaví	29
3. STATISTIKA NEZAMĚŠTNANOSTI	31
3.1 Průměrný počet uchazečů o zaměstnání, průměrná míra nezaměstnanosti v letech 2008 a 2009	33
3.2 Počty uchazečů o zaměstnání podle délky nezaměstnanosti k 31. prosinci 2008 a 2009	35
3.3 Pohyb uchazečů o zaměstnání v letech 2008 a 2009	37
3.4 Uchazeči o zaměstnání, míra nezaměstnanosti, počet uchazečů na 1 volné pracovní místo k 31. prosinci 2008 a 2009	39
3.5.1 Vývoj na trhu práce v roce 2009	41
3.5.2 Struktura nezaměstnanosti v roce 2009	42
3.6 Vývoj v oblasti aktivní politiky zaměstnanosti a rekvalifikací v roce 2009	43
3.7 Počet evidovaných nezaměstnaných, volných pracovních míst a míra nezaměstnanosti ke konci sledovaného měsíce ..	44
3.8 Vývoj zaměstnanosti cizinců v oblastech, krajích a okresech	45
3.9 Míra nezaměstnanosti v okresech České republiky k 31. prosinci 2009	47
3.10 Průměrná měsíční výše podpory v nezaměstnanosti v letech 2008 a 2009	48
4. DŮCHODY	51
4.1 Počet nově přiznaných důchodů podle druhu důchodu, pohlaví a podle krácení pro souběh	53
4.2 Průměrná výše nově přiznaných důchodů podle druhu důchodu, pohlaví a podle krácení pro souběh	54
4.3 Struktura nově přiznaných důchodů	55
4.4 Vývoj počtu a průměrné měsíční výše nově přiznaných důchodů v letech 2007–2009	56
4.5 Důchody vyplácené za prosinec 2009	57
4.6 Počet důchodců v prosinci 2009 podle druhu důchodu, pohlaví a krajů	58
4.7 Průměrná výše sólo důchodů v prosinci 2009 podle druhu důchodu, pohlaví a krajů	59
4.8 Počet důchodců a prům. výše jejich důchodů u důchodů vyplácených za prosinec v letech 2004–2009	60
4.9 Vývoj počtu starobních důchodců a průměrné výše starobních důchodů v prosinci let 2004–2009	61

5.	TERÉNNÍ A AMBULANTNÍ SOCIÁLNÍ SLUŽBY PRO SENIORY A OSOBY SE ZDRAVOTNÍM POSTIŽENÍM A DÁVKY SOCIÁLNÍ PÉČE PRO OSOBY SE ZDRAVOTNÍM POSTIŽENÍM	63
5.1.1	Výše příjmů z úhrad za sociální službu	65
5.1.2	Výdaje na sociální službu	66
5.1.3.1	Počet uživatelů (klientů) sociálních služeb	67
5.1.3.2	Počet uživatelů (klientů) sociálních služeb	68
5.1.4	Počet zdravotnických pracovníků v sociálních službách	69
5.1.5	Evidenční počet neuspokojených žádostí o sociální službu	70
5.2	Počet držitelů průkazek – TP, ZTP, ZTP/P	71
5.3	Opakující se dávky pro osoby se zdravotním postižením.....	73
5.4.1	Jednorázové příspěvky pro osoby se zdravotním postižením – na zakoupení, celkovou opravu, zvláštní úpravu a provoz motorového vozidla	74
5.4.2	Jednorázové příspěvky pro osoby se zdravotním postižením – na úpravu bytu, individuální dopravu, opatření zvláštních pomůcek a nevidomým na opatření vodícího psa	75
6.	SOCIÁLNÍ SLUŽBY	77
6.1	Počet sociálních služeb	79
6.2	Počet sociálních služeb – kapacita služby.....	80
6.3	Počet uživatelů (klientů) sociálních služeb	82
6.4	Sociální služby podle zřizovatele	86
6.5	Kapacita a ekonomické ukazatele v sociálních službách	87
6.6	Krizová lůžka	88
6.7	Počet neuspokojených žádostí o sociální služby.....	89
7.	ZAMĚSTNANCI A PLATY V ODVĚTVÍ SOCIÁLNÍ PÉČE, SOCIÁLNÍHO ZABEZPEČENÍ, ZAMĚSTNANOSTI A BEZPEČNOSTI PRÁCE	91
7.1	Zaměstnanci a prostředky na platy – odvětví sociální péče celkem (KÚ, statutární města, obce s rozšířenou působností a ÚSP řízené MPSV)	93
7.2	Zaměstnanci a prostředky na platy – orgány státní správy	94
7.3	Průměrná měsíční výše platových složek – odvětví sociální péče celkem (KÚ, statutární města, obce s rozšířenou působností a ÚSP řízené MPSV).....	95
8.	SOCIÁLNĚ-PRÁVNÍ OCHRANA DĚTÍ	97
8.1	Děti (skupiny sourozenců) evidované orgány SPOD	99
8.2	Umístování dětí a mladistvých do náhradní rodinné, ústavní a ochranné výchovy	100
8.3	Počet klientů evidovaných kurátory pro mládež.....	101
8.4	Počet klientů kurátorů pro mládež podle typu řešených případů	102
8.5	Počet dětí v náhradní rodinné péči	103
8.6	Vývoj počtu pěstounských rodin.....	104
8.7	Vývoj počtu žádostí o náhradní rodinnou péči	105
8.8	Zařízení pro výkon pěstounské péče	106
8.9.1	Počet podaných návrhů soudu/oznámení policii ze strany orgánů SPOD	107
8.9.2	Činnosti orgánů SPOD	108
8.10.1	Počet týraných a zneužívaných dětí podle věkové struktury a sociálního prostředí	109
8.10.2	Počet týraných, zneužívaných a zanedbávaných dětí podle struktury týrajících a zneužívajících osob	110
8.11.1	Počet zaměstnanců orgánů SPOD (včetně kurátorů pro mládež) podle úrovně vzdělání.....	111
8.11.2	Počet kurátorů pro mládež v rámci orgánů SPOD podle úrovně vzdělání	112
8.11.3	Počet kurátorů pro mládež mimo orgány SPOD podle úrovně vzdělání	113
8.12	Počet dětí s nařízenou ústavní výchovou nebo uloženou ochrannou výchovou umístěných v ústavních zařízeních	114

9.	PŘÁCE S PŘÍSLUŠNÍKY MARGINÁLNÍCH SKUPIN	115
9.1	Sociální práce s příslušníky marginálních skupin	117
10.	PŘÍJMY A VÝDAJE KAPITOLY 313	119
10.1	Vývoj plnění rozpočtu kapitoly 313 – MPSV ČR	121
10.2	Vývoj plnění rozpočtu příjmů organizačních složek státu	122
10.3	Vývoj plnění rozpočtu výdajů organizačních složek státu	123
10.4	Vývoj výdajů na transfery obyvatelstvu	124
11.	STÁTNÍ SOCIÁLNÍ PODPORA	125
11.1	Vývoj vyplacených dávek státní sociální podpory	127
11.2	Počet vyplacených dávek státní sociální podpory podle krajů	128
11.3	Výdaje na dávky státní sociální podpory podle krajů	129
11.4	Strukturální rozložení výdajů na dávky státní sociální podpory	130
11.5	Příjemci rodičovského příspěvku podle pohlaví	131
12.	LÉKAŘSKÁ POSUDKOVÁ SLUŽBA SOCIÁLNÍHO ZABEZPEČENÍ	133
12.1	Počty posudků zpracovaných posudkovými komisemi (posudky komisí MPSV ve vztahu k posudkům orgánů I. stupně – změny	135
12.2	Vývoj zjišťovacích prohlídek a kontrolních lékařských prohlídek (podle druhu invalidity)	136
12.3	Vývoj zjišťovacích prohlídek a kontrolních lékařských prohlídek (podle druhu invalidity) – přepočet na 100 000 obyvatel	137
12.4	Vývoj počtu ostatních posudků	138
12.5	Statistika řízení dle předmětu řízení	139
13.	NEMOCENSKÉ POJIŠTĚNÍ	141
13.1	Základní ukazatele nemocenského pojištění	143
13.2	Procento pracovní neschopnosti pro nemoc a úraz	144
14.	DÁVKY POMOCI V HMOTNÉ NOUZI A PŘÍSPĚVEK NA PÉČI	145
14.1	Vývoj výdajů a počtu příspěvků na živobytí	147
14.2	Vývoj výdajů a počtu doplatků na bydlení	148
14.3	Vývoj výdajů a počtu dávek mimořádné okamžité pomoci	149
14.4	Vývoj výdajů a počtu příspěvků na péči	150
14.5	Počet příjemců příspěvku na péči (za prosinec 2009 podle krajů)	151
	SEZNAM ZKRATEK	153

ÚVOD

Statistická ročenka z oblasti práce a sociálních věcí za rok 2009 obsahově navazuje na předchozí vydání. Datovou základnu ročenky tvoří výstupy z resortních statistických zjišťování doplněné o vybrané ukazatele z evidence úřadů práce (ÚP), důchodové statistiky, statistiky mezd, nemocenského pojištění a demografie. Ročenka dále obsahuje údaje, které charakterizují situaci v oblasti dávek státní sociální podpory (SSP), dávek pomoci v hmotné nouzi a příspěvku na péči. Každý ze 14 oddílů ročenky je uvozen titulní stránkou s obsahem oddílu.

Pro **oddíl 1. Obyvatelstvo** byly použity demografické údaje Českého statistického úřadu (ČSÚ).

Oddíl 2. obsahuje kromě části **Mzdy a zaměstnanci** (označené jako **2.I.**), kde jsou použity celostátní údaje statistiky práce a mezd z **podkladů ČSÚ**, rovněž část **2.II. Výběr z resortního statistického šetření ISPV** zpracovanou na základě resortního čtvrtletního šetření o ceně práce.

Podkladem tabulek a grafů v **oddíle 3. Nezaměstnanost** jsou statistické informace zpracované z evidence ÚP o uchazečích o zaměstnání, volných pracovních místech a aktivní politice zaměstnanosti.

Oddíl 4. Důchody byl zpracován podle statistických údajů České správy sociálního zabezpečení. Obsahuje základní údaje o vývoji důchodů v letech 2004–2009 a podrobnější údaje o důchodech v roce 2009.

Oddíl 5. Terénní a ambulantní sociální služby pro seniory a osoby se zdravotním postižením a dávky sociální péče pro osoby se zdravotním postižením zachycuje důležité informace o sociálních službách poskytnutých těmto občanům, o jednotlivých dávkách sociální péče, které jim byly vyplaceny. Údaje týkající se dávek vycházejí ze čtvrtletního resortního statistického výkazu V (MPSV) 9-04 o dávkách sociální péče pro občany ČR a zemí EU. Údaje o sociálních službách, které jsou poskytnuty těmto občanům, vycházejí z výkazu V (MPSV) 10-01 o sociální péči a sociálních službách.

Oddíl 6. Sociální služby byl zpracován z vybraných údajů resortního statistického výkazu V (MPSV) 1-01 o zařízeních sociálních služeb a poskytování sociálních služeb.

Podkladem pro **oddíl 7. Zaměstnanci a platy v odvětví sociálního zabezpečení** byly souhrnné údaje resortních výkazů V (MPSV) 19a-01 a V (MPSV) 19b-01 o zaměstnancích a platech v oblasti sociálního zabezpečení a zaměstnanosti.

Při zpracování **oddílu 8. Péče o rodinu a dítě** se vycházelo z ročního resortního statistického výkazu V (MPSV) 20-01 o výkonu sociálně-právní ochrany dětí.

Pro **oddíl 9. Práce s příslušníky marginálních skupin** byly použity souhrnné údaje z resortního výkazu V (MPSV) 26-01 o sociální práci s příslušníky marginálních skupin.

Tabulky **oddílu 10. Výdaje a příjmy kapitoly 313 státního rozpočtu** byly zpracovány z účetních výkazů a dalších finančních podkladů a obsahují údaje o výsledcích rozpočtového hospodaření resortu a přehled sociálních transferů kapitoly 313 v roce 2009.

Pro zpracování **oddílu 11. Státní sociální podpora** byly použity údaje z resortního informačního systému o dávkách SSP. Uvedené údaje charakterizují vývoj počtu a částek vyplacených dávek podle krajů ČR a v jednotlivých měsících roku 2009.

Do **oddílu 12. Posudková komise sociálního zabezpečení** byly zapracovány údaje z interních databází České správy sociálního zabezpečení a od odboru posudkové služby MPSV (posudkové komise).

Do **oddílu 13. Nemocenské pojištění** byly zahrnuty údaje o základních ukazatelích nemocenského pojištění ze statistického výkazu ČSÚ (Nem Úr 1-02).

V **oddílu 14. Hmotná nouze a příspěvek na péči** jsou použity údaje z informačního systému o dávkách pomoci v hmotné nouzi a příspěvku na péči. Uvedené údaje charakterizují vývoj průměrného počtu a částek vyplacených dávek v jednotlivých krajích ČR. Data o příspěvku na péči jsou navíc uvedena v detailnější struktuře podle pohlaví a stupně závislosti.

Ročenku zpracovalo odd. statistické metodiky a rozborů odboru analýz a statistik MPSV ČR.

1. OBYVATELSTVO

- 1.1 Složení obyvatelstva podle pohlaví v jednotlivých okresech ČR
- 1.2 Věkové složení obyvatelstva podle věkových skupin za kraje ČR

SLOŽENÍ OBYVATELSTVA PODLE POHLAVÍ V JEDNOTLIVÝCH OKRESECH ČR

Územní jednotka	Stav k 1. 1. 2009			Stav k 31. 12. 2009		
	celkem	muži	ženy	celkem	muži	ženy
Hl. město Praha	1 233 211	599 038	634 173	1 249 026	608 316	640 710
okres Benešov	93 446	46 305	47 141	94 091	46 570	47 521
okres Beroun	82 941	41 074	41 867	83 821	41 419	42 402
okres Kladno	157 375	77 061	80 314	158 715	77 773	80 942
okres Kolín	94 370	46 673	47 697	95 215	47 094	48 121
okres Kutná Hora	74 850	37 126	37 724	74 939	37 119	37 820
okres Mělník	100 049	49 353	50 696	101 330	50 133	51 197
okres Mladá Boleslav	123 363	62 188	61 175	123 141	61 684	61 457
okres Nymburk	90 195	44 033	46 162	91 307	44 578	46 729
okres Praha-východ	135 484	66 870	68 614	141 216	69 744	71 472
okres Praha-západ	112 211	55 345	56 866	116 730	57 547	59 183
okres Příbram	111 714	54 896	56 818	112 069	55 071	56 998
okres Rakovník	54 693	27 190	27 503	54 959	27 326	27 633
Středočeský kraj	1 230 691	608 114	622 577	1 247 533	616 058	631 475
okres České Budějovice	185 584	91 003	94 581	186 681	91 480	95 201
okres Český Krumlov	61 516	30 857	30 659	61 635	30 928	30 707
okres Jindřichův Hradec	93 298	46 105	47 193	93 265	46 134	47 131
okres Písek	70 550	34 603	35 947	70 590	34 666	35 924
okres Prachatice	51 548	25 664	25 884	51 551	25 671	25 880
okres Strakonice	71 054	35 139	35 915	70 906	35 057	35 849
okres Tábor	102 778	50 496	52 282	103 015	50 607	52 408
Jihočeský kraj	636 328	313 867	322 461	637 643	314 543	323 100
okres Domažlice	60 239	29 869	30 370	60 596	30 076	30 520
okres Klatovy	88 669	43 759	44 910	88 721	43 809	44 912
okres Plzeň-město	185 125	90 070	95 055	185 855	90 575	95 280
okres Plzeň-jih	60 856	30 686	30 170	61 414	30 969	30 445
okres Plzeň-sever	74 003	36 776	37 227	74 694	37 103	37 591
okres Rokycany	47 341	23 550	23 791	47 358	23 544	23 814
okres Tachov	53 394	26 917	26 477	53 225	26 772	26 453
Plzeňský kraj	569 627	281 627	288 000	571 863	282 848	289 015
okres Cheb	95 452	46 772	48 680	95 301	46 709	48 592
okres Karlovy Vary	119 923	58 754	61 169	119 432	58 468	60 964
okres Sokolov	93 028	45 972	47 056	92 903	45 879	47 024
Karlovarský kraj	308 403	151 498	156 905	307 636	151 056	156 580
okres Děčín	135 710	67 226	68 484	135 740	67 301	68 439
okres Chomutov	126 353	62 321	64 032	126 438	62 348	64 090
okres Litoměřice	118 243	58 639	59 604	118 040	58 438	59 602
okres Louny	87 197	43 150	44 047	87 263	43 178	44 085
okres Most	117 294	57 790	59 504	117 274	57 909	59 365
okres Teplice	130 070	63 911	66 159	129 985	63 774	66 211
okres Ústí nad Labem	121 024	59 425	61 599	121 458	59 671	61 787
Ústecký kraj	835 891	412 462	423 429	836 198	412 619	423 579
okres Česká Lípa	103 990	51 181	52 809	104 144	51 270	52 874
okres Jablonec nad Nisou	9 076	43 836	-34 760	90 390	44 027	46 363
okres Liberec	168 561	82 293	86 268	169 795	82 964	86 831
okres Semily	74 698	36 710	37 988	74 698	36 739	37 959
Liberecký kraj	356 325	214 020	142 305	439 027	215 000	224 027

SLOŽENÍ OBYVATELSTVA PODLE POHLAVÍ V JEDNOTLIVÝCH OKRESECH ČR

Územní jednotka	Stav k 1. 1. 2009			Stav k 31. 12. 2009		
	celkem	muži	ženy	celkem	muži	ženy
okres Hradec Králové	162 377	78 800	83 577	163 011	79 156	83 855
okres Jičín	79 585	39 483	40 102	79 618	39 451	40 167
okres Náchod	112 582	55 062	57 520	112 342	54 946	57 396
okres Rychnov nad Kněžnou	79 198	39 037	40 161	79 238	39 091	40 147
okres Trutnov	120 778	59 421	61 357	120 193	59 089	61 104
Královéhradecký kraj	554 520	271 803	282 717	554 402	271 733	282 669
okres Chrudim	104 351	51 501	52 850	104 439	51 577	52 862
okres Pardubice	166 519	81 999	84 520	167 481	82 504	84 977
okres Svitavy	104 934	51 670	53 264	105 208	51 869	53 339
okres Ústí nad Orlicí	139 381	68 803	70 578	139 201	68 595	70 606
Pardubický kraj	515 185	253 973	261 212	516 329	254 545	261 784
okres Havlíčkův Brod	96 079	47 676	48 403	95 833	47 545	48 288
okres Jihlava	112 031	55 538	56 493	112 501	55 796	56 705
okres Pelřimov	73 227	36 405	36 822	73 017	36 221	36 796
okres Třebíč	114 028	56 285	57 743	113 812	56 229	57 583
okres Žďár nad Sázavou	120 046	59 869	60 177	119 829	59 701	60 128
Kraj Vysočina	515 411	255 773	259 638	514 992	255 492	259 500
okres Blansko	106 248	52 214	54 034	106 539	52 359	54 180
okres Brno-město	370 592	177 588	193 004	371 399	178 429	192 970
okres Brno-venkov	198 379	97 761	100 618	200 909	99 002	101 907
okres Břeclav	113 479	55 322	58 157	113 606	55 450	58 156
okres Hodonín	157 084	77 138	79 946	156 894	77 084	79 810
okres Vyškov	88 057	43 432	44 625	88 688	43 729	44 959
okres Znojmo	113 307	55 756	57 551	113 673	55 964	57 709
Jihomoravský kraj	1 147 146	559 211	587 935	1 151 708	562 017	589 691
okres Jeseník	41 404	20 560	20 844	41 255	20 498	20 757
okres Olomouc	231 339	112 353	118 986	231 843	112 479	119 364
okres Prostějov	110 159	53 629	56 530	110 214	53 682	56 532
okres Přerov	134 722	65 921	68 801	134 324	65 765	68 559
okres Šumperk	124 513	61 258	63 255	124 405	61 177	63 228
Olomoucký kraj	642 137	313 721	328 416	642 041	313 601	328 440
okres Kroměříž	107 875	52 568	55 307	108 036	52 679	55 357
okres Uherské Hradiště	144 533	70 684	73 849	144 387	70 519	73 868
okres Vsetín	145 850	71 465	74 385	145 692	71 378	74 314
okres Zlín	193 154	93 892	99 262	192 927	93 796	99 131
Zlínský kraj	591 412	288 609	302 803	591 042	288 372	302 670
okres Bruntál	97 868	48 195	49 673	97 633	48 114	49 519
okres Frýdek-Místek	211 070	103 649	107 421	211 482	103 868	107 614
okres Karviná	274 863	136 038	138 825	273 137	134 868	138 269
okres Nový Jičín	152 506	74 832	77 674	152 563	74 831	77 732
okres Opava	177 213	86 767	90 446	177 133	86 699	90 434
okres Ostrava-město	336 735	163 180	173 555	335 425	162 617	172 808
Moravskoslezský kraj	1 250 255	612 661	637 594	1 247 373	610 997	636 376
CELKEM ČR	10 467 542	5 136 377	5 331 165	10 506 813	5 157 197	5 349 616

Pramen: ČSÚ

VĚKOVÉ SLOŽENÍ OBYVATELSTVA PODLE VĚKOVÝCH SKUPIN ZA KRAJE ČR

Územní jednotka	Stav k 1. 1. 2009			Stav k 31. 12. 2009		
	0-14 let	15-64 let	65 a více let	0-14 let	15-64 let	65 a více let
Hl. město Praha	150 109	887 943	195 159	155 238	892 744	201 044
Středočeský kraj	183 490	871 832	175 369	189 643	877 036	180 854
Jihočeský kraj	91 361	450 719	94 248	91 668	449 281	96 694
Plzeňský kraj	78 805	404 068	86 754	79 631	402 844	89 388
Karlovarský kraj	44 939	221 345	42 119	44 911	219 497	43 228
Ústecký kraj	126 837	597 980	111 074	127 116	594 705	114 377
Liberecký kraj	64 521	312 102	60 702	65 264	311 091	62 672
Královéhradecký kraj	79 228	388 434	86 858	79 811	385 465	89 126
Pardubický kraj	74 997	362 393	77 795	75 260	361 150	79 919
Kraj Vysočina	74 907	362 238	78 266	74 566	360 299	80 127
Jihomoravský kraj	158 728	810 220	178 198	160 012	808 981	182 715
Olomoucký kraj	90 741	454 240	97 156	90 938	451 614	99 489
Zlínský kraj	82 609	417 291	91 512	82 375	415 061	93 606
Moravskoslezský kraj	178 735	890 578	180 942	177 937	883 792	185 644
Celkem ČR	1 480 007	7 431 383	1 556 152	1 494 370	7 413 560	1 598 883

Pramen: ČSÚ

2.I. MZDY A ZAMĚŠTNANCI

- 2.I.1 Průměrná nominální mzda (na přepočtené počty zaměstnanců) v roce 2009
- 2.I.2 Průměrná nominální mzda (na přepočtené počty zaměstnanců) a počet zaměstnanců v roce 2009 podle odvětví
- 2.I.3 Průměrná nominální mzda (na přepočtené počty zaměstnanců) podle velikosti zpravodajské jednotky
- 2.I.4 Průměrná nominální mzda (na přepočtené počty zaměstnanců) v územním členění v roce 2009
- 2.I.5 Bilance zdrojů pracovních sil a jejich rozdělení (v tis. osob)

PRŮMĚRNÁ NOMINÁLNÍ MZDA (NA PŘEPOČTENÉ POČTY ZAMĚSTNANCŮ) V ROCE 2009

	Průměrná nominální mzda v Kč	Meziroční index v %	
		nominální	reálný
1. čtvrtletí			1)
Podnikatelská sféra	22 253	102,6	100,5
Nepodnikatelská sféra	22 313	104,3	102,2
Národní hospodářství	22 263	102,8	100,7
2. čtvrtletí			2)
Podnikatelská sféra	22 806	102,2	100,8
Nepodnikatelská sféra	23 705	104,5	103,1
Národní hospodářství	22 971	102,7	101,3
3. čtvrtletí			3)
Podnikatelská sféra	22 975	103,7	103,6
Nepodnikatelská sféra	24 170	105,6	105,5
Národní hospodářství	23 192	104,1	104,0
4. čtvrtletí			4)
Podnikatelská sféra	25 124	104,3	103,9
Nepodnikatelská sféra	27 496	104,5	104,1
Národní hospodářství	25 565	104,4	104,0
Rok 2009			5)
Podnikatelská sféra	23 277	103,2	102,2
Nepodnikatelská sféra	24 432	104,7	103,7
Národní hospodářství	23 488	103,5	102,5

Pramen: ČSÚ (předběžné údaje)

1) při použití indexu spotřebitelských cen v 1. čtvrtletí 2009 (102,1 %)

2) při použití indexu spotřebitelských cen ve 2. čtvrtletí 2009 (101,4 %)

3) při použití indexu spotřebitelských cen ve 3. čtvrtletí 2009 (100,1 %)

4) při použití indexu spotřebitelských cen ve 4. čtvrtletí 2009 (100,4 %)

5) při použití indexu spotřebitelských cen v roce 2009 (101,0 %)

Pozn.: Údaje na přepočtené počty zaměstnanců zahrnují všechny ekonomické subjekty podnikatelské i nepodnikatelské sféry.

PRŮMĚRNÁ NOMINÁLNÍ MZDA (NA PŘEPOČTENÉ POČTY ZAMĚŠTNANČŮ) A POČET ZAMĚŠTNANČŮ V ROCE 2009 PODLE ODVĚTVÍ

Ukazatel	Průměrná měsíční mzda na přepočtené počty zaměstnanců		Průměrný evidenční počet zaměstnanců přepočtený na plně zaměstnané	
	v Kč	přírůstek (úbytek) proti roku 2008 nominálně v %	v tis.	přírůstek (úbytek) proti roku 2008 v %
Celkem ČR	23 488	3,5	3 813,7	-239,1
v tom:				
podnikatelská sféra	23 227	3,2	3 114,9	-251,0
nepodnikatelská sféra	24 432	4,7	698,9	11,9
Sekce CZ-NACE				
A Zemědělství, lesnictví a rybnářství	17 941	2,4	113,1	-6,6
B+C+D+E <i>Průmysl a stavebnictví</i>	22 862	4,3	1 192,6	-171,8
B Těžba a dobývání	28 068	-4,2	38,4	-2,5
C Zpracovatelský průmysl	22 233	4,1	1 070,9	-166,4
D Výroba a rozvod elektriny, plynu, tepla a klimatizovaného vzduchu	39 055	10,8	31,1	-0,7
E Zásobování vodou; činnosti související s odpadními vodami, odpady a sanacemi	22 333	4,2	52,1	-2,1
F Stavebnictví	21 615	2,4	261,2	-9,3
G Velkoobchod a maloobchod; opravy a údržba motorových vozidel	21 563	-0,9	494,6	-17,6
H Doprava a skladování	23 091	0,7	257,5	-14,6
I Ubytování, stravování a pohostinství	12 481	-4,3	117,2	-2,1
J Informační a komunikační činnosti	42 959	2,7	92,0	0,8
K Peněžnictví a pojišťovnictví	47 127	3,2	66,3	-2,0
L Činnosti v oblasti nemovitostí	22 470	3,7	43,1	-0,4
M Profesní, vědecké a technické činnosti	31 494	2,0	141,4	-0,4
N Administrativní a podpůrné činnosti	16 268	-2,4	128,9	-21,9
O Veřejná správa a obrana; povinná sociální zabezpečení	27 043	3,2	293,4	3,2
P Vzdělávání	23 457	6,2	264,5	-1,0
Q Zdravotní a sociální péče	23 527	10,4	257,8	4,2
R Kulturní, zábavní a rekreační činnosti	19 231	2,5	51,7	0,7
S Ostatní činnosti	17 858	-3,8	38,6	0,0

Pramen: ČSÚ (předběžné údaje)

⁰⁾ při použití indexu spotřebitelských cen (101,0 %)

Pozn.: Údaje se týkají pouze zaměstnanců v pracovním poměru ke zpravodajské jednotce. Zahrmty nejsou osoby vykonávající veřejné funkce, např. poslanci, senátoři, uvolnění členové zastupitelstev všech stupňů, soudci aj. V údajích o průměrných mzdách se jedná o mzdy v tomto období zúčtované k výplatě.

PRŮMĚRNÁ NOMINÁLNÍ MZDA (NA PŘEPOČTENÉ POČTY ZAMĚŠTNANCŮ) PODLE VELIKOSTI ZPRAVODAJSKÉ JEDNOTKY

Velikost zpravodajské jednotky	Průměrná mzda						Průměrný evidenční počet zaměstnanců přepočtený na plně zaměstnané			
	rok 2008		rok 2009		meziroční index v %		rok 2008	rok 2009	přírůstek (úbytek) proti roku 2008	v %
	v Kč	Celkem = 100%	v Kč	Celkem = 100%	nominální mzdy	reálné mzdy ¹⁾	v tis.	v tis.	v tis.	v %
0 - 19 zaměstnanců	16 809	74,1	17 283	73,2	102,8	101,8	861,3	808,6	-52,7	-6,1
20 - 49 zaměstnanců	22 144	97,6	22 086	93,6	99,7	98,7	508,8	513,0	4,2	0,8
50 - 99 zaměstnanců	22 527	99,3	23 524	99,7	104,4	103,4	462,6	427,7	-34,9	-7,5
100 - 249 zaměstnanců	23 176	102,1	24 250	102,8	104,6	103,6	573,9	512,9	-61,0	-10,6
250 - 499 zaměstnanců	24 058	106,0	25 458	107,9	105,8	104,8	383,4	346,0	-37,4	-9,8
500 - 999 zaměstnanců	24 171	106,5	26 055	110,4	107,8	106,7	366,3	337,3	-29,0	-7,9
1 000 a více zaměstnanců	27 239	120,0	28 328	120,0	104,0	103,0	896,4	868,3	-28,1	-3,1
Celkem ČR	22 691	100,0	23 598	100,0	104,0	103,0	4 052,8	3 813,7	-239,1	-5,9

Pramen: ČSÚ (předěžné údaje)

¹⁾ při použití indexu spotřebitelských cen (101,0 %)

Pozn.: Údaje zahrnují všechny ekonomické subjekty podnikatelské i nepodnikatelské sféry.

PRŮMĚRNÁ NOMINÁLNÍ MZDA (NA PŘEPOČTENÉ POČTY ZAMĚSTNANCŮ) V ÚZEMNÍM ČLENĚNÍ V ROCE 2009

Územní jednotka	Průměrná mzda v Kč	Meziroční index v %		Míra nezaměstnanosti k 31. 12. 2009 v %	Průměrný evidenční počet zaměstnanců v tis.
		nominální mzdy	reálné mzdy ¹⁾		
Hl. město Praha	29 726	104,6	103,6	3,7	1 047,0
Středočeský kraj	22 779	103,8	102,8	7,0	343,6
Jihočeský kraj	20 571	103,2	102,2	7,8	193,7
Plzeňský kraj	22 147	105,3	104,3	8,2	184,7
Karlovarský kraj	19 733	103,9	102,9	11,1	80,3
Ústecký kraj	21 326	104,9	103,9	13,6	225,4
Liberecký kraj	21 069	103,2	102,2	11,2	124,8
Královéhradecký kraj	20 621	104,2	103,2	8,0	166,5
Pardubický kraj	20 297	102,8	101,8	9,6	151,7
Kraj Vysočina	20 351	101,4	100,4	10,3	148,6
Jihomoravský kraj	22 013	104,5	103,5	10,6	405,7
Olomoucký kraj	20 289	103,8	102,8	12,2	172,4
Zlínský kraj	20 049	101,2	100,2	10,8	182,3
Moravskoslezský kraj	21 524	102,9	101,9	12,1	387,0
Celkem ČR	23 488	103,5	102,5	9,2	3 813,7

Pramen: ČSÚ (předběžné údaje)

1) při použití indexu spotřebitelských cen (101,0 %)

Pozn.: Údaje zahrnují všechny ekonomické subjekty podnikatelské i nepodnikatelské sféry.

Data za jednotlivé kraje byla získána podnikovou metodou - podle sídla vykazujícího ekonomického subjektu, nemusí proto plně charakterizovat situaci na daném území.

BILANCE ZDROJŮ PRACOVNÍCH SIL A JEJICH ROZDĚLENÍ

Tabulka č. 2.1.5

	Rok 2008			Rok 2009			Rozdíl 2009 - 2008			Meziroční index v %
	celkem	muži	ženy	celkem	muži	ženy	celkem	muži	ženy	
	v tis. os.									
Populace 15+ celkem	8 943,8	4 348,4	4 595,3	9 009,3	4 391,2	4 618,2	65,6	42,8	22,8	100,7
z toho: 15 – 64 let	7 410,4	3 739,4	3 671,1	7 431,0	3 760,2	3 670,8	20,6	20,9	-0,3	100,3
Ekonomicky aktivní celkem (zaměstnaní+nezaměstnaní)	5 232,3	2 965,8	2 266,5	5 286,5	2 999,1	2 287,4	54,1	33,3	20,8	101,0
z toho: 15 – 64 let	5 162,8	2 922,1	2 240,7	5 208,9	2 951,8	2 257,1	46,2	29,8	16,4	100,9
Zaměstnaní v NH	5 002,5	2 863,2	2 139,3	4 934,3	2 823,8	2 110,5	-68,2	-39,4	-28,8	98,6
z toho: 15 – 64 let	4 933,5	2 819,8	2 113,7	4 857,2	2 776,7	2 080,6	-76,3	-43,2	-33,1	98,5
55 - 64 let	696,6	434,2	262,4	692,2	423,2	269,1	-4,3	-11,0	6,6	99,4
Nezaměstnaní	229,8	102,6	127,2	352,2	175,4	176,8	122,3	72,7	49,6	153,2
z toho: 15 – 64 let	229,3	102,2	127,0	351,7	175,2	176,6	122,5	72,9	49,5	153,4
55 - 64 let	28,2	15,6	12,5	41,5	24,9	16,6	13,4	9,3	4,0	147,5
Ekonomicky neaktivní	3 711,4	1 382,6	2 328,8	3 722,9	1 392,1	2 330,8	11,4	9,4	2,0	100,3
z toho: 15 – 64 let	2 247,7	817,3	1 430,4	2 222,1	808,4	1 413,6	-25,6	-8,9	-16,7	98,9
55 - 64 let	738,4	251,3	487,2	744,3	261,5	482,8	5,9	10,2	-4,3	100,8
řádní starobní důchodci	1 935,9	688,4	1 247,5	1 972,1	709,9	1 262,2	36,2	21,5	14,7	101,9
invalidní důchodci	268,8	143,9	124,8	258,2	133,9	124,3	-10,5	-10,0	-0,5	96,1
připravují se v učilišti	124,6	81,3	43,3	134,6	85,6	49,0	10,0	4,3	5,7	108,0
studují na střední škole	394,3	181,5	212,8	375,6	172,8	202,8	-18,7	-8,7	-10,0	95,3
studují na vysoké škole	312,5	150,9	161,5	318,2	142,1	176,2	5,8	-8,8	14,6	101,8
péče o dítě nebo jinou osobu vyžadující péči	349,1	2,7	346,4	346,9	3,5	343,5	-2,1	0,7	-2,9	99,4

Pramen: ČSÚ (VŠPS)

2.II. VÝBĚR Z RESORTNÍHO STATISTICKÉHO ŠETŘENÍ ISPV (Informační systém o průměrném výdělku)

- 2.II.1 Průměrné hodinové výdělky podle hlavních tříd zaměstnání KZAM-R
- 2.II.2 Průměrné hodinové výdělky podle věkových kategorií
- 2.II.3 Průměrné hodinové výdělky podle vzdělání
- 2.II.4 Průměrné hodinové výdělky podle věkových kategorií a pohlaví
- 2.II.5 Průměrné hodinové výdělky podle vzdělání a pohlaví

PRŮMĚRNÉ HODINOVÉ VÝDĚLKY PODLE HLAVNÍCH TŘÍD ZAMĚSTNÁNÍ KZAM-R

4. čtvrtletí 2009

Hlavní třída zaměstnání KZAM-R	Struktura zaměstnanců	Průměr	Diferenciace			Relace k průměru
			1. decil	medián	9. decil	
	%	Kč/hod	Kč/hod	Kč/hod	Kč/hod	%
0 Příslušníci armády	0,7	138,7	86,6	132,2	202,5	91,9
1 Zákonodárci, vedoucí a řídicí pracovníci	6,7	307,5	107,9	220,8	548,9	203,8
2 Vědečtí a odborní duševní pracovníci	14,7	207,3	114,8	174,1	324,0	137,4
3 Techničtí, zdrav. a pedagog. pracovníci	22,9	165,9	98,0	149,4	239,4	109,9
4 Nižší administrativní pracovníci	7,4	121,2	73,9	112,6	172,9	80,3
5 Provozní pracovníci ve službách a obchodu	8,7	96,7	55,5	85,2	153,3	64,1
6 Dělníci v zemědělství, lesnictví a rybářství	1,0	99,2	66,1	94,4	135,2	65,8
7 Řemeslníci, výrobci a zpracovatelé	15,3	120,0	74,2	114,4	171,5	79,5
8 Obsluha strojů a zařízení	15,7	117,5	73,3	112,7	167,1	77,9
9 Pomocní a nekvalifikovaní pracovníci	7,0	82,7	52,0	77,0	120,3	54,8
CELKEM ČR	100,0	150,9	72,0	126,9	232,6	100,0

Struktura základního souboru dle hlavních tříd KZAM-R

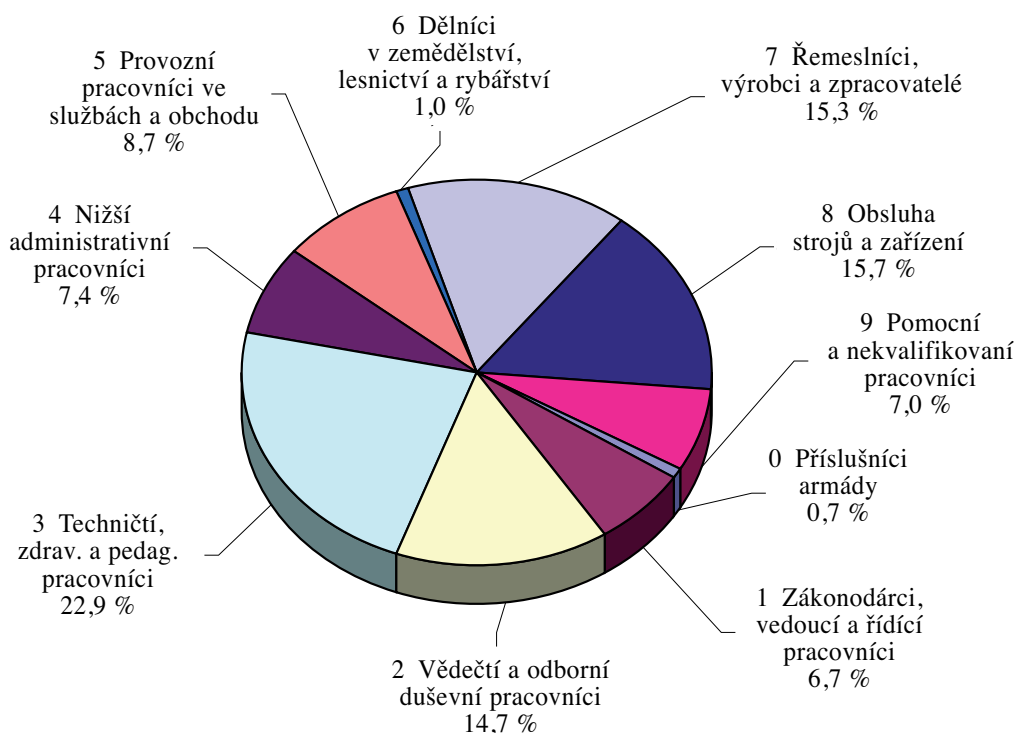

PRŮMĚRNÉ HODINOVÉ VÝDĚLKY PODLE VĚKOVÝCH KATEGORIÍ

4. čtvrtletí 2009

Věková kategorie	Struktura zaměstnanců	Průměr	Diferenciace			Relace k průměru
			1. decil	medián	9. decil	
	%	Kč/hod	Kč/hod	Kč/hod	Kč/hod	%
do 20 let	0,5	84,2	56,1	80,3	115,8	55,8
20 - 29 let	17,6	127,9	71,4	117,6	190,0	84,8
30 - 39 let	28,0	159,8	74,9	132,4	251,4	105,9
40 - 49 let	24,7	158,9	73,3	130,7	243,8	105,3
50 - 59 let	23,8	148,2	71,2	125,5	229,5	98,3
60 a více let	5,4	159,5	64,6	129,3	262,8	105,7
CELKEM ČR	100,0	150,9	72,0	126,9	232,6	100,0

Struktura základního souboru dle věkových kategorií

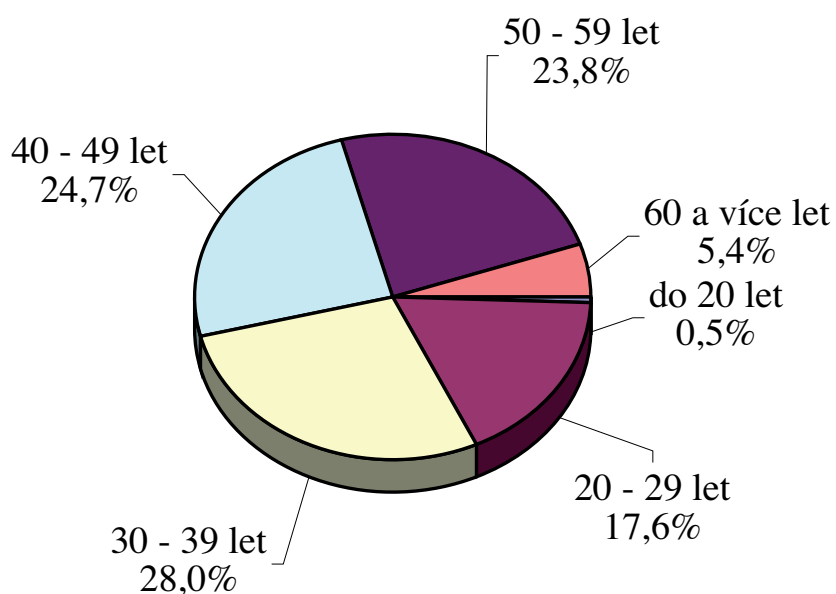

PRŮMĚRNÉ HODINOVÉ VÝDĚLKY PODLE VZDĚLÁNÍ

4. čtvrtletí 2009

Vzdělání	Struktura zaměstnanců	Průměr	Diferenciace			relace k průměru
			1. decil	medián	9. decil	
	%	Kč/hod	Kč/hod	Kč/hod	Kč/hod	%
1 Základní a nedokončené	7,0	94,4	56,2	86,9	140,6	62,6
2 Střední bez maturity	36,5	112,7	65,5	106,0	165,4	74,7
3 Střední s maturitou	35,4	153,1	84,4	137,7	225,1	101,5
4 Vyšší odborné a bakalářské	3,2	174,1	97,7	153,0	261,8	115,4
5 Vysokoškolské	15,6	258,7	123,1	198,9	426,3	171,5
Neuvedeno	2,2	126,5	58,5	109,0	191,9	83,9
CELKEM ČR	100,0	150,9	72,0	126,9	232,6	100,0

Pramen: ISPV

PRŮMĚRNÉ HODINOVÉ VÝDĚLKY PODLE VĚKOVÝCH KATEGORIÍ A POHLAVÍ

4. čtvrtletí 2009

Věková kategorie	CELKEM						MUŽI						ŽENY					
	Struktura zaměstnanců		Průměr Kč/hod	Diferenciace			Struktura zaměstnanců %	Průměr Kč/hod	Diferenciace			Struktura zaměstnanců %	Průměr Kč/hod	Diferenciace				
	%	1. decil Kč/hod		medián Kč/hod	9. decil Kč/hod	1. decil Kč/hod			medián Kč/hod	9. decil Kč/hod	1. decil Kč/hod			medián Kč/hod	9. decil Kč/hod			
do 20 let	0,5	84,2	56,1	80,3	115,8	0,5	88,9	56,4	86,4	121,9	0,4	77,5	55,6	74,0	102,3			
20 - 29 let	17,6	127,9	71,4	117,6	190,0	18,1	134,8	78,3	123,8	197,9	16,9	119,3	66,4	110,4	179,9			
30 - 39 let	28,0	159,8	74,9	132,4	251,4	29,3	181,7	88,4	148,2	284,5	26,6	131,5	67,1	113,8	203,7			
40 - 49 let	24,7	158,9	73,3	130,7	243,8	22,4	185,4	86,7	144,9	289,7	27,5	133,5	67,9	118,0	202,9			
50 - 59 let	23,8	148,2	71,2	125,5	229,5	22,8	162,9	80,5	132,5	252,7	25,0	132,5	66,3	117,0	206,4			
60 a více let	5,4	159,5	64,6	129,3	262,8	6,8	169,4	68,1	133,7	282,5	3,7	138,0	59,9	119,4	225,0			
CELKEM ČR	100,0	150,9	72,0	126,9	232,6	100,0	168,4	82,0	137,4	260,8	100,0	130,3	66,5	114,7	200,7			

Pramen: ISPV

PRŮMĚRNÉ HODINOVÉ VÝDĚLKY PODLE VZDĚLÁNÍ A POHLAVÍ

4. čtvrtletí 2009

Vzdělání	CELKEM						MUŽI						ŽENY					
	Struktura zaměstnanců		Průměr Kč/hod	Diferenciace			Struktura zaměstnanců %	Průměr Kč/hod	Diferenciace			Struktura zaměstnanců %	Průměr Kč/hod	Diferenciace				
	%	1. decil Kč/hod		medián Kč/hod	9. decil Kč/hod	1. decil Kč/hod			medián Kč/hod	9. decil Kč/hod	1. decil Kč/hod			medián Kč/hod	9. decil Kč/hod			
1 Základní a nedokončené	7,0	94,4	56,2	86,9	140,6	5,4	106,4	56,8	100,2	158,1	8,8	85,9	55,9	80,8	121,4			
2 Střední bez maturity	36,5	112,7	65,5	106,0	165,4	43,8	123,9	76,3	117,8	175,9	28,1	92,1	58,6	86,5	130,7			
3 Střední s maturitou	35,4	153,1	84,4	137,7	225,1	30,0	171,9	92,7	151,8	253,0	41,9	137,4	79,5	128,0	197,8			
4 Vyšší odborné a bakalářské	3,2	174,1	97,7	153,0	261,8	2,5	201,7	109,7	178,5	303,0	4,0	153,5	92,5	139,4	219,9			
5 Vysokoškolské Neuvedeno	15,6 2,2	258,7 126,5	123,1 58,5	198,9 109,0	426,3 191,9	16,6 1,8	296,8 145,9	130,4 59,7	224,8 118,2	501,6 231,9	14,5 2,7	207,7 111,8	116,8 58,5	174,8 102,2	314,6 168,5			
CELKEM ČR	100,0	150,9	72,0	126,9	232,6	100,0	168,4	82,0	137,4	260,8	100,0	130,3	66,5	114,7	200,7			

Pramen: ISPV

3. STATISTIKA NEZAMĚSTNANOSTI

- 3.1 Průměrný počet uchazečů o zaměstnání, průměrná míra nezaměstnanosti v letech 2008 a 2009
- 3.2 Počty uchazečů o zaměstnání podle délky nezaměstnanosti k 31. prosinci 2008 a 2009
- 3.3 Pohyb uchazečů o zaměstnání v letech 2008 a 2009
- 3.4 Uchazeči o zaměstnání, míra nezaměstnanosti, počet uchazečů na 1 volné pracovní místo k 31. prosinci 2008 a 2009
- 3.5.1 Vývoj na trhu práce v roce 2009
- 3.5.2 Struktura nezaměstnanosti v roce 2009
- 3.6 Vývoj v oblasti aktivní politiky zaměstnanosti a rekvalifikací v roce 2009
- 3.7 Počet evidovaných nezaměstnaných, volných pracovních míst a míra nezaměstnanosti ke konci sledovaného měsíce
- 3.8 Vývoj zaměstnanosti cizinců v oblastech, krajích a okresech
- 3.9 Míra nezaměstnanosti v okresech České republiky k 31. prosinci 2009
- 3.10 Průměrná měsíční výše podpory v nezaměstnanosti v letech 2008 a 2009

PRŮMĚRNÝ POČET UCHAZEČŮ O ZAMĚŠTNÁNÍ, PRŮMĚRNÁ MÍRA
NEZAMĚŠTNANOSTI V LETECH 2008 A 2009

Územní jednotka	2008		2009	
	počet uchazečů	míra nezaměst. v %	počet uchazečů	míra nezaměst v %
Hl. město Praha	16 952	2,1	24 258	3,0
Benešov	1 444	2,8	2 186	4,3
Beroun	1 584	3,4	2 654	5,5
Kladno	4 925	5,4	6 659	7,5
Kolín	2 752	5,2	3 952	7,5
Kutná Hora	2 254	5,5	3 281	8,2
Mělník	2 897	5,2	3 880	6,9
Mladá Boleslav	1 851	2,2	3 258	4,0
Nymburk	2 821	5,8	3 988	8,2
Praha-východ	1 308	1,7	2 260	2,7
Praha-západ	1 069	1,7	1 915	3,1
Příbram	3 374	5,5	4 961	8,0
Rakovník	1 393	5,0	2 062	7,3
Středočeský kraj	27 673	4,0	41 057	5,8
České Budějovice	3 477	3,2	5 397	5,1
Český Krumlov	2 157	5,6	3 124	8,6
Jindřichův Hradec	1 900	3,6	3 255	6,7
Písek	1 692	4,2	2 459	6,5
Prachatice	1 179	3,8	1 703	5,9
Strakonice	2 049	5,1	2 986	7,3
Tábor	2 476	4,2	4 140	7,3
Jihočeský kraj	14 930	4,0	23 064	6,5
Domažlice	1 482	4,4	2 760	8,3
Klatovy	2 684	5,5	3 643	7,7
Plzeň-město	3 911	3,3	6 215	5,3
Plzeň-jih	1 005	3,0	1 885	5,7
Plzeň-sever	1 705	3,9	2 809	6,7
Rokycany	1 057	3,9	1 887	7,4
Tachov	2 119	6,6	3 870	11,8
Plzeňský kraj	13 963	4,2	23 070	7,0
Cheb	3 181	5,7	4 898	8,9
Karlovy Vary	4 798	6,9	6 651	9,7
Sokolov	4 253	8,1	5 856	11,5
Karlovarský kraj	12 232	6,9	17 405	9,9
Děčín	7 945	10,2	9 784	13,4
Chomutov	6 121	9,1	8 454	12,6
Litoměřice	4 805	7,6	5 994	9,6
Louny	4 263	8,0	5 507	10,6
Most	8 364	13,1	9 460	15,5
Teplice	6 656	10,7	7 748	12,2
Ústí nad Labem	6 369	10,2	7 637	12,2
Ústecký kraj	44 524	9,9	54 585	12,4
Česká Lípa	3 704	6,7	6 777	12,3
Jablonec nad Nisou	2 812	5,5	4 534	9,9
Liberec	5 671	6,0	8 486	9,1
Semily	2 312	5,7	3 485	9,0
Liberecký kraj	14 498	6,0	23 283	10,0
Hradec Králové	3 441	3,7	4 841	5,2
Jičín	2 255	5,1	3 368	8,2
Náchod	2 320	3,7	3 996	6,8
Rychnov nad Kněžnou	1 203	2,8	2 595	6,4
Trutnov	3 802	5,5	5 538	8,4
Královéhradecký kraj	13 021	4,2	20 339	6,8

PRŮMĚRNÝ POČET UCHAZEČŮ O ZAMĚSTNÁNÍ, PRŮMĚRNÁ MÍRA
NEZAMĚSTNANOSTI V LETECH 2008 A 2009

Územní jednotka	2008		2009	
	počet uchazečů	míra nezaměst. v %	počet uchazečů	míra nezaměst. v %
Chrudim	2 957	5,2	4 663	8,7
Pardubice	3 391	3,5	5 401	5,4
Svitavy	4 231	7,8	5 835	10,5
Ústí nad Orlicí	3 720	4,8	6 633	8,9
Pardubický kraj	14 299	5,0	22 531	8,0
Havlíčkův Brod	2 226	4,3	4 532	8,8
Jihlava	3 144	4,7	5 365	8,4
Pelhřimov	1 374	3,1	2 660	6,4
Třebíč	4 627	7,4	6 285	10,6
Žďár nad Sázavou	3 663	5,7	5 358	8,6
Kraj Vysočina	15 034	5,2	24 201	8,7
Blansko	3 084	5,5	5 327	9,9
Brno-město	12 315	5,5	15 995	7,3
Brno-venkov	4 569	4,2	6 917	6,5
Břeclav	3 973	6,1	5 755	9,4
Hodonín	8 132	9,8	10 648	13,4
Vyškov	2 156	4,4	3 553	7,7
Znojmo	5 728	9,6	7 197	12,3
Jihomoravský kraj	39 956	6,2	55 392	8,9
Jeseník	2 210	9,6	2 693	13,2
Olomouc	6 663	5,2	11 610	9,4
Prostějov	2 398	4,0	4 363	7,3
Přerov	5 334	7,6	7 359	10,7
Šumperk	4 722	7,1	8 012	12,8
Olomoucký kraj	21 327	6,2	34 037	10,2
Kroměříž	3 927	6,3	5 695	10,3
Uherské Hradiště	4 134	5,1	6 395	8,2
Vsetín	5 322	6,6	8 304	10,6
Zlín	5 072	4,6	8 178	7,9
Zlínský kraj	18 455	5,5	28 572	9,1
Bruntál	5 222	9,7	7 283	13,7
Frydek-Místek	7 198	6,2	9 413	8,5
Karviná	17 993	12,1	20 045	13,9
Nový Jičín	4 572	5,3	8 841	11,0
Opava	6 839	7,3	8 799	9,3
Ostrava-město	15 888	8,4	19 402	10,8
Moravskoslezský kraj	57 712	8,4	73 783	11,1
Celkem ČR	324 575	5,4	465 576	8,0

Pramen: MPSV

POČTY UHAZEČŮ O ZAMĚŠTNÁNÍ PODLE DÉLKY NEZAMĚŠTNANOSTI K 31. PROSINCI 2008 A 2009

Územní jednotka	2008					2009				
	do 3 měsíců	3-6 měsíců	6-9 měsíců	9-12 měsíců	nad 12 měsíců	do 3 měsíců	3-6 měsíců	6-9 měsíců	9-12 měsíců	nad 12 měsíců
Hl. město Praha	7 718	4 000	1 686	1 131	2 898	11 704	8 281	4 037	2 401	3 442
Benešov	839	385	166	61	118	1 238	923	307	196	194
Beroun	724	361	142	103	391	1 129	812	412	308	503
Kladno	1 698	962	464	266	1 668	2 240	1 672	987	791	1 786
Kolín	1 460	720	356	203	485	1 645	1 192	626	439	843
Kutná Hora	1 206	517	246	135	596	1 286	884	452	352	826
Mělník	1 102	593	272	165	934	1 507	1 125	584	397	1 002
Mladá Boleslav	1 035	506	215	136	387	1 403	892	530	434	598
Nymburk	1 434	681	301	208	788	1 466	1 015	606	444	1 088
Praha-východ	769	381	119	90	150	1 292	917	324	156	170
Praha-západ	606	293	88	63	116	1 048	763	324	170	199
Příbram	1 605	735	344	208	995	2 247	1 245	721	520	1 341
Rakovník	781	320	164	108	256	940	650	349	279	355
Středočeský kraj	13 259	6 454	2 877	1 746	6 884	17 441	12 090	6 222	4 486	8 905
České Budějovice	1 780	957	332	210	573	2 362	1 656	836	593	762
Český Krumlov	1 176	473	180	131	605	1 472	778	454	289	737
Jindřichův Hradec	1 284	367	143	96	422	1 881	842	418	370	548
Písek	1 100	413	141	90	307	1 377	627	333	244	426
Prachatice	685	338	112	91	196	917	494	236	138	249
Strakonice	886	469	205	117	665	1 113	759	439	297	808
Tábor	1 303	666	276	147	569	1 851	1 137	639	494	954
Jihočeský kraj	8 214	3 683	1 389	882	3 337	10 973	6 293	3 355	2 425	4 484
Domažlice	771	342	136	110	495	900	727	451	377	748
Klatovy	1 354	597	250	150	709	1 781	881	483	393	845
Plzeň-město	1 837	947	409	257	824	2 390	1 944	1 055	671	1 183
Plzeň-jih	552	253	86	58	205	818	590	338	234	305
Plzeň-sever	885	416	164	109	456	1 099	871	430	326	471
Rokycany	585	226	111	72	344	669	499	271	245	462
Tachov	1 378	500	270	161	738	1 161	989	510	437	1 248
Plzeňský kraj	7 362	3 281	1 426	917	3 771	8 818	6 501	3 538	2 683	5 262
Cheb	1 599	770	364	224	835	1 784	1 071	748	625	1 240
Karlovy Vary	1 699	879	432	296	1 805	2 108	1 448	951	727	2 132
Sokolov	1 535	814	392	252	1 541	1 748	1 325	878	586	1 966
Karlovarský kraj	4 833	2 463	1 188	772	4 181	5 640	3 844	2 577	1 938	5 338
Děčín	2 446	1 418	711	543	3 135	2 705	1 993	1 263	1 059	3 627
Chomutov	2 293	1 025	488	373	2 274	2 364	1 746	1 228	929	2 847
Litoměřice	1 913	962	441	275	1 639	2 339	1 403	835	561	1 910
Louny	1 697	799	348	252	1 528	1 891	1 201	844	604	1 607
Most	2 114	1 302	679	471	3 628	2 088	1 888	1 263	949	3 711
Teplice	1 978	1 038	515	441	2 623	2 378	1 874	1 021	874	2 654
Ústí nad Labem	1 769	1 069	562	403	2 505	1 992	1 598	1 013	837	2 880
Ústecký kraj	14 210	7 613	3 744	2 758	17 332	15 757	11 703	7 467	5 813	19 236
Česká Lípa	1 740	841	376	261	1 090	1 959	1 425	1 027	1 226	1 613
Jablonec nad Nisou	1 253	786	390	199	711	1 502	1 313	763	582	1 219
Liberec	2 479	1 230	567	350	1 607	2 953	2 199	1 367	985	2 188
Semily	1 078	530	282	163	672	1 202	824	569	385	972
Liberecký kraj	6 550	3 387	1 615	973	4 080	7 616	5 761	3 726	3 178	5 992
Hradec Králové	1 727	823	331	201	610	2 343	1 568	755	501	735
Jičín	1 141	508	205	122	592	1 282	832	516	358	763
Náchod	1 541	534	224	113	285	1 875	1 188	662	453	482
Rychnov nad Kněžnou	907	390	144	83	115	1 123	837	442	310	304
Trutnov	1 825	801	493	218	795	2 142	1 303	854	665	1 080
Královéhradecký kraj	7 141	3 056	1 397	737	2 397	8 765	5 728	3 229	2 287	3 364

POČTY UHAZEČŮ O ZAMĚSTNÁNÍ PODLE DÉLKY NEZAMĚSTNANOSTI K 31. PROSINCI 2008 A 2009

Územní jednotka	2008					2009				
	do 3 měsíců	3-6 měsíců	6-9 měsíců	9-12 měsíců	nad 12 měsíců	do 3 měsíců	3-6 měsíců	6-9 měsíců	9-12 měsíců	nad 12 měsíců
Chrudim	1 714	716	292	163	733	2 211	1 216	694	483	1 083
Pardubice	1 933	838	327	174	680	2 512	1 757	840	541	883
Svitavy	1 790	752	394	255	1 577	2 233	1 426	747	635	1 871
Ústí nad Orlicí	2 056	932	400	252	1 020	2 510	1 670	989	863	1 653
Pardubický kraj	7 493	3 238	1 413	844	4 010	9 466	6 069	3 270	2 522	5 490
Havlíčkův Brod	1 496	529	213	141	658	1 594	1 005	690	628	1 124
Jihlava	1 850	718	331	201	768	2 038	1 581	808	704	1 145
Pelhřimov	1 039	383	149	64	235	1 150	698	452	280	444
Třebíč	1 933	859	423	265	1 608	2 522	1 672	907	686	1 908
Žďár nad Sázavou	1 445	738	358	189	1 281	2 136	1 408	841	552	1 593
Kraj Vysočina	7 763	3 227	1 474	860	4 550	9 440	6 364	3 698	2 850	6 214
Blansko	1 300	707	333	190	1 005	1 618	1 400	925	743	1 339
Brno-město	3 846	2 401	1 180	773	4 441	4 665	4 040	2 419	1 720	5 179
Brno-venkov	1 844	1 038	421	286	1 250	2 860	2 242	1 179	811	1 485
Břeclav	1 996	865	346	222	1 000	2 865	1 490	846	684	1 370
Hodonín	2 848	1 613	798	549	3 011	3 792	2 517	1 584	1 216	3 572
Vyškov	1 065	552	197	129	509	1 439	1 057	593	472	866
Znojmo	2 702	1 008	496	321	1 821	3 541	1 624	922	768	2 101
Jihomoravský kraj	15 601	8 184	3 771	2 470	13 037	20 780	14 370	8 468	6 414	15 912
Jeseník	1 154	396	191	156	643	1 520	622	348	250	669
Olomouc	3 292	1 547	643	436	1 441	4 677	3 472	2 010	1 499	2 218
Prostějov	1 247	525	234	166	617	2 035	1 635	883	540	796
Přerov	1 751	924	451	333	2 025	2 317	1 852	1 269	933	2 339
Šumperk	2 120	865	400	292	1 621	2 535	1 896	1 268	1 234	2 275
Olomoucký kraj	9 564	4 257	1 919	1 383	6 347	13 084	9 477	5 778	4 456	8 297
Kroměříž	1 494	763	354	262	1 250	1 957	1 570	1 000	731	1 621
Uherské Hradiště	1 712	930	422	256	1 308	2 277	1 737	1 109	814	1 646
Vsetín	2 028	1 082	487	324	1 911	2 757	1 952	1 411	1 040	2 450
Zlín	2 116	1 111	511	277	1 450	2 852	2 421	1 509	1 047	1 935
Zlínský kraj	7 350	3 886	1 774	1 119	5 919	9 843	7 680	5 029	3 632	7 652
Bruntál	1 910	950	485	321	2 163	2 378	1 491	994	884	2 526
Frýdek-Místek	2 754	1 198	609	361	1 892	3 504	2 447	1 647	1 066	2 116
Karviná	3 896	2 220	1 312	1 034	8 434	4 491	3 641	2 567	2 013	8 112
Nový Jičín	2 467	1 027	414	268	1 346	3 247	1 993	1 512	1 386	2 140
Opava	2 322	1 256	626	385	2 443	3 090	2 059	1 238	944	2 695
Ostrava-město	4 356	2 514	1 179	810	6 503	5 135	3 970	2 490	2 109	6 696
Moravskoslezský kraj	17 705	9 165	4 625	3 179	22 781	21 845	15 601	10 448	8 402	24 285
Celkem ČR	134 763	65 894	30 298	19 771	101 524	171 172	119 762	70 842	53 487	123 873

Pramen: MPSV

POHYB UCHAZEČŮ O ZAMĚSTNÁNÍ V LETECH 2008 A 2009

Územní jednotka	2008			2009		
	nově hlášení	vyřazení	přírůstek + úbytek -	nově hlášení	vyřazení	přírůstek + úbytek -
Hl. město Praha	41 281	41 211	70	58 569	46 137	12 432
Benešov	4 178	4 151	27	6 115	4 826	1 289
Beroun	3 620	3 501	119	5 724	4 281	1 443
Kladno	8 540	8 737	-197	11 798	9 380	2 418
Kolín	6 359	6 053	306	7 741	6 220	1 521
Kutná Hora	4 584	4 431	153	6 013	4 913	1 100
Mělník	5 217	5 233	-16	7 318	5 769	1 549
Mladá Boleslav	4 312	3 829	483	6 951	5 373	1 578
Nymburk	5 446	5 057	389	6 629	5 422	1 207
Praha-východ	3 810	3 622	188	6 210	4 860	1 350
Praha-západ	3 137	2 996	141	5 038	3 700	1 338
Příbram	6 799	6 549	250	9 477	7 290	2 187
Rakovník	3 119	3 015	104	4 343	3 399	944
Středočeský kraj	59 121	57 174	1 947	83 357	65 433	17 924
České Budějovice	8 911	8 647	264	12 424	10 067	2 357
Český Krumlov	4 676	4 493	183	6 121	4 956	1 165
Jindřichův Hradec	4 638	4 757	-119	7 544	5 797	1 747
Písek	4 300	4 269	31	5 643	4 687	956
Prachatice	3 033	2 857	176	4 099	3 487	612
Strakonice	3 771	3 577	194	5 386	4 312	1 074
Tábor	5 709	5 385	324	8 212	6 098	2 114
Jihočeský kraj	35 038	33 985	1 053	49 429	39 404	10 025
Domažlice	3 170	2 831	339	5 195	3 846	1 349
Klatovy	5 587	5 518	69	7 344	6 021	1 323
Plzeň-město	9 186	9 003	183	13 225	10 256	2 969
Plzeň-jih	2 650	2 575	75	4 266	3 135	1 131
Plzeň-sever	3 604	3 353	251	5 825	4 658	1 167
Rokycany	2 304	1 995	309	3 634	2 826	808
Tachov	4 230	3 215	1 015	5 938	4 640	1 298
Plzeňský kraj	30 731	28 490	2 241	45 427	35 382	10 045
Cheb	6 372	5 912	460	8 627	6 951	1 676
Karlovy Vary	7 085	7 117	-32	10 446	8 191	2 255
Sokolov	7 078	7 044	34	9 419	7 450	1 969
Karlovarský kraj	20 535	20 073	462	28 492	22 592	5 900
Děčín	10 311	10 661	-350	13 139	10 745	2 394
Chomutov	10 002	10 374	-372	13 594	10 933	2 661
Litoměřice	7 999	8 187	-188	9 778	7 960	1 818
Louny	6 728	6 964	-236	9 147	7 624	1 523
Most	9 084	10 623	-1 539	11 583	9 878	1 705
Teplice	8 501	9 374	-873	11 218	9 012	2 206
Ústí nad Labem	8 315	8 994	-679	10 458	8 446	2 012
Ústecký kraj	60 940	65 177	-4 237	78 917	64 598	14 319
Česká Lípa	6 963	6 462	501	11 133	8 191	2 942
Jablonec nad Nisou	5 555	4 926	629	7 588	5 548	2 040
Liberec	11 545	11 038	507	15 430	11 971	3 459
Semily	4 411	4 009	402	5 846	4 619	1 227
Liberecký kraj	28 474	26 435	2 039	39 997	30 329	9 668
Hradec Králové	7 729	7 789	-60	10 659	8 449	2 210
Jičín	4 523	4 486	37	6 182	4 999	1 183
Náchod	6 042	6 044	-2	9 265	7 302	1 963
Rychnov nad Kněžnou	3 723	3 326	397	5 946	4 569	1 377
Trutnov	7 482	7 625	-143	10 374	8 462	1 912
Královéhradecký kraj	29 499	29 270	229	42 426	33 781	8 645

POHYB UCHAZEČŮ O ZAMĚSTNÁNÍ V LETECH 2008 A 2009

Územní jednotka	2008			2009		
	nově hlášení	vyřazení	přírůstek + úbytek -	nově hlášení	vyřazení	přírůstek + úbytek -
Chrudim	6 415	6 096	319	9 118	7 049	2 069
Pardubice	8 138	7 789	349	11 915	9 334	2 581
Svitavy	6 865	6 752	113	9 243	7 099	2 144
Ústí nad Orlicí	7 709	6 909	800	12 077	9 052	3 025
Pardubický kraj	29 127	27 546	1 581	42 353	32 534	9 819
Havlíčkův Brod	4 830	4 076	754	7 699	5 695	2 004
Jihlava	6 801	6 281	520	9 759	7 351	2 408
Pelhřimov	3 791	3 319	472	5 503	4 349	1 154
Třebíč	7 385	7 552	-167	10 225	7 618	2 607
Žďár nad Sázavou	6 090	5 997	93	9 315	6 796	2 519
Kraj Vysočina	28 897	27 225	1 672	42 501	31 809	10 692
Blansko	5 547	5 237	310	8 935	6 445	2 490
Brno-město	18 687	19 295	-608	24 602	19 220	5 382
Brno-venkov	8 750	8 834	-84	13 529	9 791	3 738
Břeclav	7 807	8 152	-345	11 219	8 393	2 826
Hodonín	11 489	11 578	-89	15 607	11 745	3 862
Vyškov	4 984	4 882	102	6 843	4 868	1 975
Znojmo	9 271	9 733	-462	12 431	9 823	2 608
Jihomoravský kraj	66 535	67 711	-1 176	93 166	70 285	22 881
Jeseník	3 923	3 954	-31	5 195	4 326	869
Olomouc	14 015	13 655	360	22 142	15 625	6 517
Prostějov	5 246	5 062	184	9 469	6 369	3 100
Přerov	7 816	8 399	-583	11 536	8 310	3 226
Šumperk	7 997	7 952	45	12 780	8 870	3 910
Olomoucký kraj	38 997	39 022	-25	61 122	43 500	17 622
Kroměříž	6 366	6 660	-294	9 441	6 685	2 756
Uherské Hradiště	7 362	7 063	299	11 056	8 101	2 955
Vsetín	8 109	8 082	27	12 876	9 098	3 778
Zlín	9 456	9 611	-155	14 710	10 411	4 299
Zlínský kraj	31 293	31 416	-123	48 083	34 295	13 788
Bruntál	7 528	7 572	-44	10 659	8 215	2 444
Frýdek-Místek	12 519	14 722	-2 203	17 556	13 590	3 966
Karviná	17 931	21 071	-3 140	24 332	20 404	3 928
Nový Jičín	9 075	8 797	278	15 440	10 684	4 756
Opava	9 899	10 660	-761	14 063	11 069	2 994
Ostrava-město	20 882	23 373	-2 491	28 100	23 062	5 038
Moravskoslezský kraj	77 834	86 195	-8 361	110 150	87 024	23 126
Celkem ČR	578 302	580 930	-2 628	823 989	637 103	186 886

Pramen: MPSV

UCHAZEČI O ZAMĚSTNÁNÍ, MÍRA NEZAMĚSTNANOSTI, POČET UCHAZEČŮ
NA 1 VOLNÉ PRACOVNÍ MÍSTO K 31. PROSINCI 2008 A 2009

Územní jednotka	2008			2009		
	počet uchazečů	míra nezaměst.v %	počet uchazečů na 1 VPM	počet uchazečů	míra nezaměst.v %	počet uchazečů na 1 VPM
Hl. město Praha	17 433	2,1	0,7	29 865	3,7	3,5
Benešov	1 569	3,1	1,7	2 858	5,7	9,5
Beroun	1 721	3,5	1,5	3 164	6,6	17,9
Kladno	5 058	5,6	4,9	7 476	8,6	29,9
Kolín	3 224	6,2	5,5	4 745	9,1	24,3
Kutná Hora	2 700	6,8	4,6	3 800	9,5	16,3
Mělník	3 066	5,5	2,9	4 615	8,1	14,2
Mladá Boleslav	2 279	2,7	2,1	3 857	4,7	11,4
Nymburk	3 412	7,1	4,6	4 619	9,3	19,1
Praha-východ	1 509	1,8	0,9	2 859	3,4	6,5
Praha-západ	1 166	1,9	0,9	2 504	4,0	6,0
Příbram	3 887	6,3	5,0	6 074	9,9	30,2
Rakovník	1 629	5,9	2,7	2 573	9,0	14,2
Středočeský kraj	31 220	4,5	2,7	49 144	7,0	14,9
České Budějovice	3 852	3,6	3,0	6 209	5,9	11,3
Český Krumlov	2 565	6,8	6,5	3 730	10,2	32,7
Jindřichův Hradec	2 312	4,6	6,3	4 059	8,3	35,0
Písek	2 051	5,3	4,9	3 007	8,0	18,9
Prachatice	1 422	4,7	4,5	2 034	7,0	13,1
Strakonice	2 342	5,8	2,3	3 416	8,5	11,2
Tábor	2 961	5,0	8,1	5 075	9,1	43,8
Jihočeský kraj	17 505	4,8	4,2	27 530	7,8	18,2
Domažlice	1 854	5,6	3,8	3 203	9,6	33,4
Klatovy	3 060	6,3	3,8	4 383	9,5	15,3
Plzeň-město	4 274	3,6	0,9	7 243	6,1	6,0
Plzeň-jih	1 154	3,5	2,9	2 285	6,8	17,1
Plzeň-sever	2 030	4,7	2,6	3 197	7,8	23,3
Rokycany	1 338	5,0	6,9	2 146	8,5	20,4
Tachov	3 047	9,3	9,2	4 345	13,4	37,8
Plzeňský kraj	16 757	5,0	2,2	26 802	8,2	12,9
Cheb	3 792	6,9	7,2	5 468	9,9	21,7
Karlovy Vary	5 111	7,4	5,2	7 366	10,5	21,3
Sokolov	4 534	8,7	7,8	6 503	13,3	28,0
Karlovarský kraj	13 437	7,6	6,4	19 337	11,1	23,3
Děčín	8 253	10,8	25,2	10 647	15,0	71,9
Chomutov	6 453	9,9	7,5	9 114	13,2	36,8
Litoměřice	5 230	8,3	7,2	7 048	11,3	16,9
Louny	4 624	8,8	7,8	6 147	11,7	27,1
Most	8 194	13,1	10,0	9 899	16,4	44,6
Teplice	6 595	10,6	17,2	8 801	13,8	74,0
Ústí nad Labem	6 308	10,0	8,1	8 320	13,4	24,5
Ústecký kraj	45 657	10,3	10,2	59 976	13,6	34,8
Česká Lípa	4 308	7,7	9,6	7 250	13,2	20,4
Jablonec nad Nisou	3 339	6,6	9,0	5 379	12,0	35,4
Liberec	6 233	6,7	5,2	9 692	10,2	17,0
Semily	2 725	7,0	10,2	3 952	10,1	31,9
Liberecký kraj	16 605	7,0	7,3	26 273	11,2	21,9
Hradec Králové	3 692	4,0	2,0	5 902	6,5	13,6
Jičín	2 568	5,8	8,6	3 751	9,4	46,3
Náchod	2 697	4,4	4,1	4 660	8,1	15,5
Rychnov nad Kněžnou	1 639	4,0	4,1	3 016	7,4	27,2
Trutnov	4 132	6,1	4,9	6 044	9,3	14,9
Královéhradecký kraj	14 728	4,8	3,6	23 373	8,0	17,5

UCHAZEČI O ZAMĚTNÁNÍ, MÍRA NEZAMĚSTNANOSTI, POČET UCHAZEČŮ
NA 1 VOLNÉ PRACOVNÍ MÍSTO K 31. PROSINCI 2008 A 2009

Územní jednotka	2008			2009		
	počet uchazečů	míra nezaměst.v %	počet uchazečů na 1 VPM	počet uchazečů	míra nezaměst.v %	počet uchazečů na 1 VPM
Chrudim	3 618	6,6	4,1	5 687	10,6	21,3
Pardubice	3 952	3,9	2,6	6 533	6,8	6,5
Svitavy	4 768	8,8	6,5	6 912	12,3	35,3
Ústí nad Orlicí	4 660	6,1	9,0	7 685	10,4	22,0
Pardubický kraj	16 998	6,0	4,7	26 817	9,6	14,8
Havlíčkův Brod	3 037	5,8	7,1	5 041	9,7	45,4
Jihlava	3 868	6,0	6,3	6 276	9,9	75,6
Pelhřimov	1 870	4,3	7,0	3 024	7,4	23,3
Třebíč	5 088	8,4	14,2	7 695	12,8	48,4
Žďár nad Sázavou	4 011	6,2	5,3	6 530	10,6	23,4
Kraj Vysočina	17 874	6,3	7,4	28 566	10,3	37,5
Blansko	3 535	6,5	8,1	6 025	11,1	45,0
Brno-město	12 641	5,7	4,2	18 023	8,2	12,4
Brno-venkov	4 839	4,4	2,1	8 577	8,2	11,3
Břeclav	4 429	6,9	9,7	7 255	12,1	32,0
Hodonín	8 819	10,9	15,0	12 681	15,9	64,4
Vyškov	2 452	5,2	5,7	4 427	9,7	32,6
Znojmo	6 348	10,8	6,0	8 956	15,4	65,4
Jihomoravský kraj	43 063	6,8	5,2	65 944	10,6	21,7
Jeseník	2 540	11,5	27,0	3 409	16,9	36,7
Olomouc	7 359	5,8	7,0	13 876	11,2	52,0
Prostějov	2 789	4,7	10,7	5 889	9,9	87,9
Přerov	5 484	8,0	8,5	8 710	12,3	56,9
Šumperk	5 298	8,1	7,5	9 208	14,6	38,2
Olomoucký kraj	23 470	6,9	8,5	41 092	12,2	50,1
Kroměříž	4 123	6,8	2,7	6 879	12,7	24,8
Uherské Hradiště	4 628	5,8	3,8	7 583	9,6	16,1
Vsetín	5 832	7,3	7,5	9 610	12,3	38,4
Zlín	5 465	5,1	7,4	9 764	9,6	38,6
Zlínský kraj	20 048	6,1	4,7	33 836	10,8	27,0
Bruntál	5 829	11,1	19,7	8 273	15,4	42,9
Frydek-Místek	6 814	5,9	4,8	10 780	9,8	16,2
Karviná	16 896	11,5	13,3	20 824	14,4	53,9
Nový Jičín	5 522	6,6	7,4	10 278	13,0	38,6
Opava	7 032	7,5	9,0	10 026	10,5	28,2
Ostrava-město	15 362	8,4	3,6	20 400	11,3	22,9
Moravskoslezský kraj	57 455	8,5	6,5	80 581	12,1	29,2
Celkem ČR	352 250	6,0	3,9	539 136	9,2	17,4

Pramen: MPSV

měsíc	evidovaní uchazeči na konci sled.měs.					počet osob pobírajících podporu	MN v %	nově hlášení uchazeči	vyřazení uchazeči	nově hlášení a uvolněná VPM	obsazená a zrušená VPM	VPM celkem	počet uchazeči na 1 VPM
	celkem	dosažitelní	ženy	absolv. škol a mladiství	OZP								
1	398 061	383 842	198 267	25 217	63 303	164 833	6,8	87 876	42 065	26 144	48 839	68 494	5,8
2	428 848	416 621	208 845	26 351	64 046	188 659	7,4	69 209	38 422	24 258	27 871	64 881	6,6
3	448 912	437 020	216 988	27 026	64 373	203 142	7,7	70 429	50 365	23 287	32 756	55 412	8,1
4	456 726	445 024	223 764	26 748	63 769	210 021	7,9	73 052	65 238	20 371	25 266	50 517	9,0
5	457 561	446 451	226 770	23 765	63 701	209 068	7,9	56 687	55 852	17 929	20 192	48 254	9,5
6	463 555	452 799	231 758	20 330	64 045	191 716	8,0	60 738	54 744	16 950	21 802	43 402	10,7
7	485 319	475 560	246 283	21 479	65 103	200 179	8,4	70 222	48 458	16 136	17 775	41 763	11,6
8	493 751	483 409	251 833	26 124	65 412	193 496	8,5	58 402	49 970	16 977	17 443	41 297	12,0
9	500 812	487 830	253 313	38 026	65 063	177 918	8,6	80 825	73 764	15 858	18 311	38 844	12,9
10	498 760	484 276	251 011	37 955	65 108	174 214	8,5	59 563	61 615	15 598	18 639	35 803	13,9
11	508 909	492 509	252 238	36 120	66 024	179 579	8,6	64 636	54 487	14 698	17 577	32 924	15,5
12	539 136	527 728	258 112	35 612	67 738	189 497	9,2	72 350	42 123	10 474	12 471	30 927	17,4

Evidovaní uchazeči a volná pracovní místa

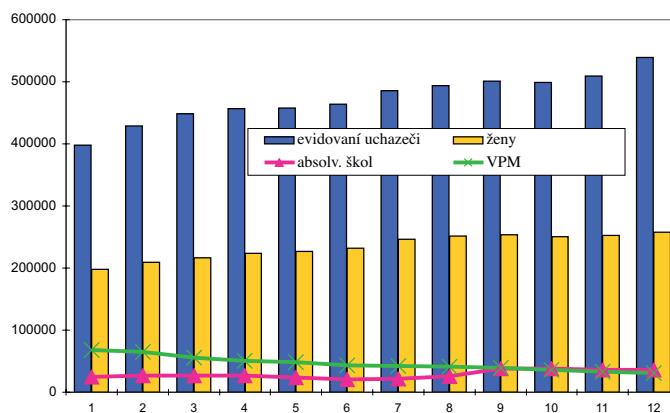

Nově hlášení a vyřazení uchazeči

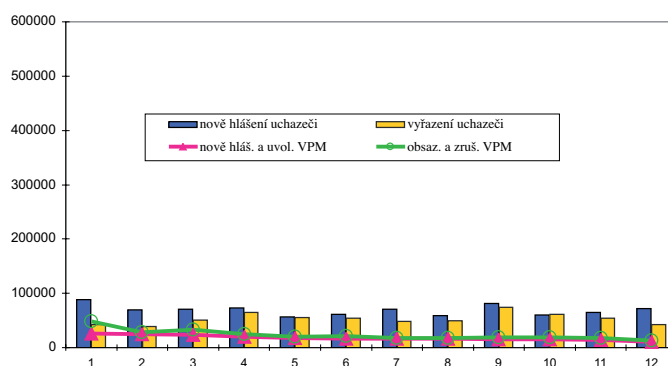

stav na konci čtvrtletí	celkový počet evidovaných uchazečů	Věková struktura nezaměstnaných				Délka nezaměstnanosti				
		do 19 let	20 - 34 let	35 - 49 let	nad 50 let	do 3 měsíců	3 - 6 měsíců	6 - 9 měsíců	9 - 12 měsíců	nad 12 měsíců
I.	448 912	20 371	164 387	140 089	124 065	190 372	92 855	42 994	21 280	101 411
II.	463 555	18 638	170 744	144 525	129 648	158 338	123 302	51 768	28 850	101 297
III.	500 812	30 196	186 031	148 849	135 736	170 069	107 711	77 203	35 624	110 205
IV.	539 136	25 898	200 194	168 452	144 592	171 172	119 762	70 842	53 487	123 873
Struktura nezaměstnaných podle vzdělání										
stav na konci čtvrtletí	uchazeči celkem	bez vzděl.+ neúpl.zák.vz.	základní vzdělání	vyučení	střední bez maturity	vyučení s maturitou	ÚSV	ÚSO	vyšší odborné	bakal.+ VŠ
		I.	448 912	2 559	127 779	185 741	15 002	19 837	12 120	65 391
II.	463 555	2 443	130 208	188 056	15 440	21 039	12 981	69 859	2 611	20 918
III.	500 812	2 536	131 633	200 017	17 139	26 544	13 361	80 125	3 761	25 696
IV.	539 136	2 648	141 090	224 800	18 465	27 331	13 985	82 110	3 485	25 222
Struktura volných pracovních míst podle vzdělání										
stav na konci čtvrtletí	VPM celkem	bez vzděl.+ neúpl.zák.vz.	základní vzdělání	vyučení	střední bez maturity	vyučení s maturitou	ÚSV	ÚSO	vyšší odborné	bakal.+ VŠ
		I.	55 412	2 526	24 017	15 983	984	1 554	783	5 985
II.	43 402	2 158	16 733	12 729	934	1 245	792	5 484	365	2 951
III.	38 844	1 407	14 168	11 935	860	1 231	648	5 439	337	2 808
IV.	30 927	1 076	10 888	8 571	686	1 268	548	4 834	310	2 735

Struktura nezaměstnaných podle vzdělání

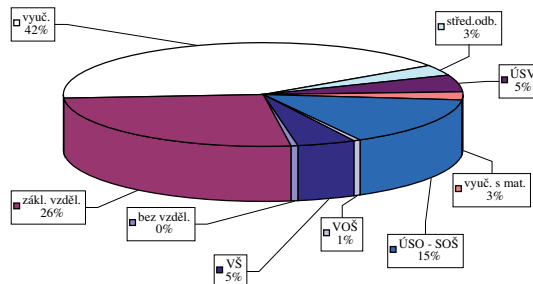

Struktura VPM podle vzdělání

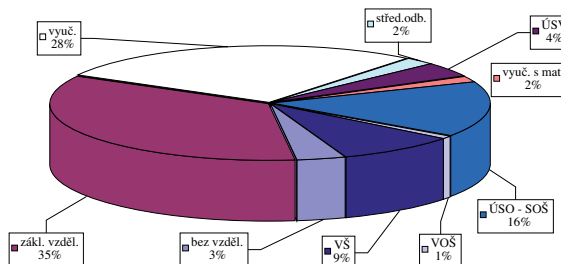

POČET EVIDOVANÝCH NEZAMĚSTNANÝCH, VOLNÝCH PRACOVNÍCH MÍST A MÍRA NEZAMĚSTNANOSTI KE KONCI SLEDOVANÉHO MĚSÍCE

		měrná jednotka	leden	únor	březen	duben	květen	červen	červenec	srpen	září	říjen	listopad	prosinec
2007	nezaměstnanost	tis. osob	465,5	454,7	430,5	402,9	382,6	370,8	376,6	372,8	365,0	348,8	341,4	354,9
	míra nezam.	%	7,9	7,7	7,3	6,8	6,4	6,3	6,4	6,4	6,2	5,8	5,6	6,0
	volná místa	tis. míst	97,9	104,9	107,7	113,9	119,5	123,3	124,0	133,4	137,4	143,5	141,3	141,1
2008	nezaměstnanost	tis. osob	364,5	355,0	336,3	316,1	302,5	297,9	310,1	312,3	314,6	311,7	320,3	352,3
	míra nezam.	%	6,1	5,9	5,6	5,2	5,0	5,0	5,3	5,3	5,3	5,2	5,3	6,0
	volná místa	tis. míst	145,9	150,3	151,3	152,3	151,3	151,9	150,2	150,9	139,6	130,1	111,3	91,2
2009	nezaměstnanost	tis. osob	398,1	428,8	448,9	456,7	457,6	463,6	485,3	493,8	500,8	498,8	508,9	539,1
	míra nezam.	%	6,8	7,4	7,7	7,9	7,9	8,0	8,4	8,5	8,6	8,5	8,6	9,2
	volná místa	tis. míst	68,5	64,9	55,4	50,5	48,3	43,4	41,8	41,3	38,8	35,8	32,9	30,9

Vývoj počtu uchazečů o zaměstnání a volných pracovních míst v letech 2007 - 2009

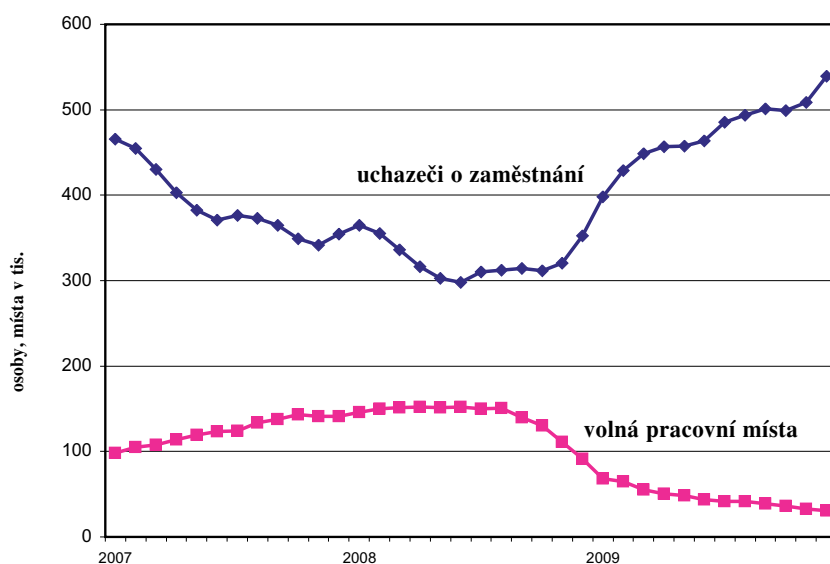

VÝVOJ ZAMĚSTNANOSTI CIZINCŮ V OBLASTECH, KRAJÍCH A OKRESECH

(stav k 31. 12.)

počet osob

Územní jednotka	2007			2008			2009		
	zaměstnaní cizinci celkem	v tom		zaměstnaní cizinci celkem	v tom		zaměstnaní cizinci celkem	v tom	
		evidovaní na ÚP	s platným živnostenským oprávněním		evidovaní na ÚP	s platným živnostenským oprávněním		evidovaní na ÚP	s platným živnostenským oprávněním
Hl. město Praha	95 443	76 524	18 919	114 784	94 102	20 682	107 578	84 744	22 834
Benešov	1 856	1 505	351	2 247	1 865	382	1 877	1 456	421
Beroun	3 456	3 046	410	3 835	3 392	443	2 519	1 985	534
Kladno	4 831	4 131	700	4 940	4 229	711	4 072	3 204	868
Kolín	3 698	3 168	530	4 058	3 451	607	3 871	3 177	694
Kutná Hora	1 415	1 079	336	2 597	2 257	340	1 640	1 272	368
Mělník	1 879	1 146	733	3 202	2 404	798	2 533	1 628	905
Mladá Boleslav	12 726	11 472	1 254	13 532	11 901	1 631	16 274	13 976	2 298
Nymburk	1 915	1 522	393	2 065	1 649	416	1 588	1 113	475
Praha-východ	7 031	5 803	1 228	10 640	9 222	1 418	8 825	7 039	1 786
Praha-západ	2 885	2 019	866	3 226	2 263	963	3 165	2 009	1 156
Příbram	1 901	1 461	440	2 237	1 751	486	1 924	1 360	564
Rakovník	1 300	988	312	1 682	1 188	494	1 614	886	728
Středočeský kraj	44 893	37 340	7 553	54 261	45 572	8 689	49 902	39 105	10 797
České Budějovice	3 691	2 727	964	4 347	3 307	1 040	3 473	2 315	1 158
Český Krumlov	2 062	1 648	414	1 973	1 453	520	1 572	1 006	566
Jindřichův Hradec	787	330	457	849	375	474	869	318	551
Písek	1 813	1 594	219	1 787	1 569	218	1 329	1 082	247
Prachatice	629	380	249	710	438	272	634	339	295
Strakonice	2 040	1 605	435	2 242	1 758	484	1 558	1 006	552
Tábor	1 359	1 109	250	1 270	1 009	261	1 061	768	293
Jihočeský kraj	12 381	9 393	2 988	13 178	9 909	3 269	10 496	6 834	3 662
Domažlice	986	611	375	1 168	650	518	1 156	520	636
Klatovy	1 658	1 292	366	1 793	1 381	412	1 428	948	480
Plzeň-město	1 236	816	420	1 239	774	465	1 088	552	536
Plzeň-jih	15 334	12 818	2 516	18 037	15 021	3 016	13 733	8 359	5 374
Plzeň-sever	1 997	1 831	166	1 908	1 705	203	1 666	1 387	279
Rokycany	1 266	776	490	1 897	1 333	564	1 349	730	619
Tachov	3 037	1 959	1 078	2 687	1 331	1 356	2 294	930	1 364
Plzeňský kraj	25 514	20 103	5 411	28 729	22 195	6 534	22 714	13 426	9 288
Cheb	4 586	1 640	2 946	4 956	1 688	3 268	4 535	1 329	3 206
Karlovy Vary	4 139	1 740	2 399	5 274	2 380	2 894	4 460	1 895	2 565
Sokolov	1 029	672	357	1 063	651	412	941	487	454
Karlovarský kraj	9 754	4 052	5 702	11 293	4 719	6 574	9 936	3 711	6 225
Děčín	2 070	499	1 571	2 384	556	1 828	2 080	368	1 712
Chomutov	2 186	1 058	1 128	2 259	943	1 316	2 280	904	1 376
Litoměřice	2 416	1 558	858	3 221	2 399	822	2 161	1 458	703
Louny	1 357	1 112	245	1 374	995	379	1 119	684	435
Most	1 280	641	639	1 552	797	755	1 471	602	869
Teplice	1 928	674	1 254	2 559	849	1 710	2 619	940	1 679
Ústí nad Labem	2 046	1 039	1 007	2 300	1 097	1 203	2 431	1 070	1 361
Ústecký kraj	13 283	6 581	6 702	15 649	7 636	8 013	14 161	6 026	8 135
Česká Lípa	1 521	1 005	516	1 673	1 072	601	1 442	790	652
Jablonec nad Nisou	2 254	1 547	707	2 117	1 302	815	2 067	1 123	944
Liberec	6 911	5 743	1 168	7 348	5 994	1 354	6 746	5 239	1 507
Semily	1 363	999	364	1 377	1 023	354	1 237	833	404
Liberecký kraj	12 049	9 294	2 755	12 515	9 391	3 124	11 492	7 985	3 507
Hradec Králové	4 891	4 084	807	5 891	5 055	836	5 142	4 185	957
Jičín	1 400	930	470	1 744	1 230	514	1 158	560	598
Náchod	2 285	1 839	446	2 438	1 972	466	2 091	1 601	490
Rychnov nad Kněžnou	1 560	1 373	187	1 546	1 344	202	1 345	1 105	240
Trutnov	3 169	2 605	564	3 104	2 515	589	2 271	1 579	692
Královéhradecký kraj	13 305	10 831	2 474	14 723	12 116	2 607	12 007	9 030	2 977

VÝVOJ ZAMĚSTNANOSTI CIZINCŮ V OBLASTECH, KRAJÍCH A OKRESECH

(stav k 31. 12.)

počet osob

Územní jednotka	2007			2008			2009		
	Zaměstnaní cizinci celkem	v tom		Zaměstnaní cizinci celkem	v tom		Zaměstnaní cizinci celkem	v tom	
		evidovaní na ÚP	s platným živnostenským oprávněním		evidovaní na ÚP	s platným živnostenským oprávněním		evidovaní na ÚP	s platným živnostenským oprávněním
Chrudim	1 108	793	315	1 243	907	336	1 153	707	446
Pardubice	10 925	10 164	761	12 335	11 496	839	6 920	5 801	1 119
Svitavy	995	850	145	1 253	1 074	179	1 065	866	199
Ústí nad Orlicí	3 569	3 069	500	3 773	3 259	514	2 382	1 755	627
Pardubický kraj	16 597	14 876	1 721	18 604	16 736	1 868	11 520	9 129	2 391
Havlíčkův Brod	1 695	1 475	220	1 922	1 600	322	1 308	955	353
Jihlava	2 599	2 159	440	2 822	2 369	453	1 834	1 302	532
Pelhřimov	2 330	2 153	177	2 491	2 274	217	1 110	669	441
Třebíč	638	281	357	630	256	374	615	193	422
Žďár nad Sázavou	1 220	946	274	1 292	864	428	1 021	627	394
Kraj Vysočina	8 482	7 014	1 468	9 157	7 363	1 794	5 888	3 746	2 142
Blansko	2 078	1 873	205	1 702	1 479	223	1 303	1 067	236
Brno-město	16 669	13 616	3 053	23 663	20 571	3 092	22 961	19 397	3 564
Brno-venkov	3 170	2 031	1 139	4 109	3 000	1 109	3 345	2 122	1 223
Břeclav	2 316	1 876	440	2 314	1 839	475	2 269	1 748	521
Hodonín	1 634	1 317	317	1 688	1 359	329	1 538	1 174	364
Vyškov	983	612	371	942	502	440	843	307	536
Znojmo	989	613	376	1 191	774	417	944	466	478
Jihomoravský kraj	27 839	21 938	5 901	35 609	29 524	6 085	33 203	26 281	6 922
Jeseník	326	191	135	328	187	141	260	109	151
Olomouc	2 756	1 854	902	2 754	1 866	888	2 446	1 595	851
Prostějov	938	689	249	1 008	737	271	925	610	315
Přerov	1 521	1 253	268	1 684	1 405	279	1 165	854	311
Šumperk	625	439	186	801	578	223	663	385	278
Olomoucký kraj	6 166	4 426	1 740	6 575	4 773	1 802	5 459	3 553	1 906
Kroměříž	590	321	269	819	552	267	671	360	311
Uherské Hradiště	1 804	1 491	313	2 019	1 678	341	1 614	1 207	407
Vsetín	1 777	1 501	276	2 061	1 764	297	1 841	1 536	305
Zlín	2 807	2 106	701	3 058	2 340	718	2 737	2 011	726
Zlínský kraj	6 978	5 419	1 559	7 957	6 334	1 623	6 863	5 114	1 749
Bruntál	392	242	150	515	362	153	425	262	163
Frydek-Místek	2 845	2 365	480	694	187	507	3 010	2 471	539
Karviná	4 653	4 206	447	852	400	452	4 444	3 960	484
Nový Jičín	1 459	1 091	368	702	236	466	1 206	640	566
Opava	668	412	256	1 111	761	350	796	433	363
Ostrava-město	6 326	4 135	2 191	4 572	2 006	2 566	7 362	4 259	3 103
Moravskoslezský kraj	16 343	12 451	3 892	8 446	3 952	4 494	17 243	12 025	5 218
Celkem ČR	309 027	240 242	68 785	361 709	284 551	77 158	318 462	230 709	87 753

Pramen: MPSV, MPO

Míra nezaměstnanosti v okresech České republiky k 31. prosinci 2009

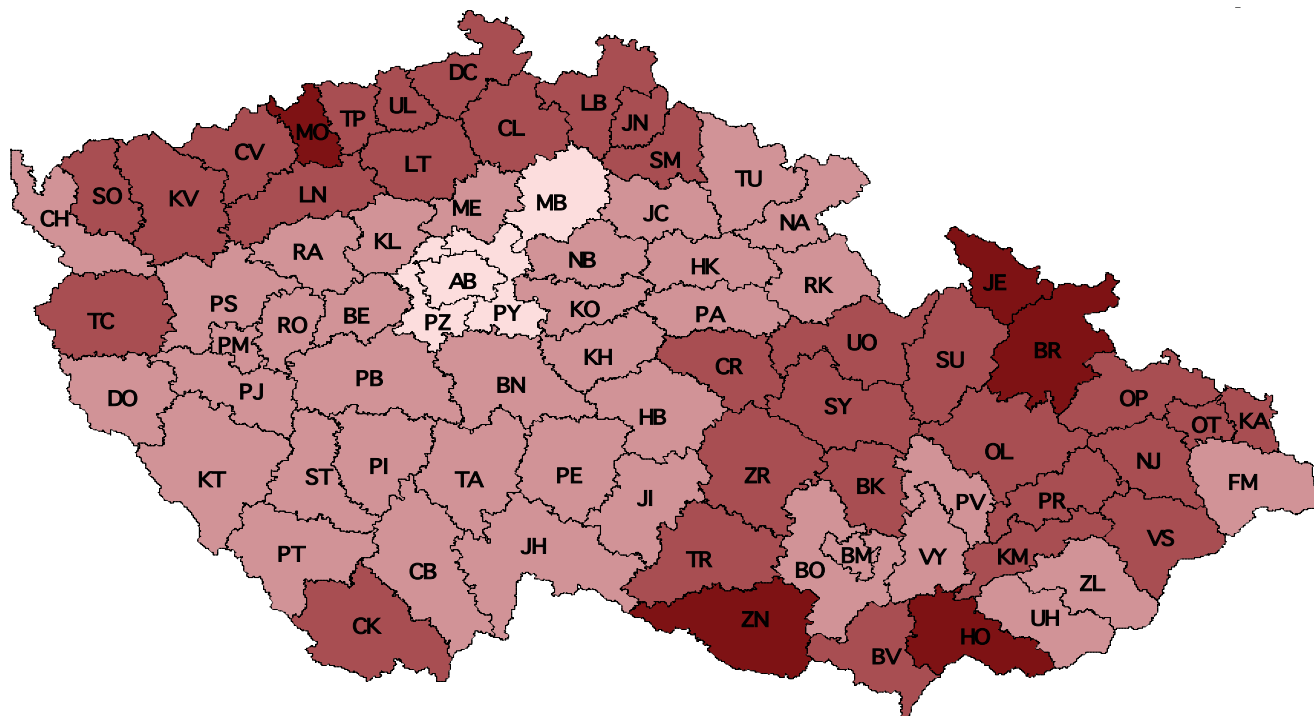

Průměrná míra nezaměstnanosti %

- 0 – 4,99
- 5 – 9,99
- 10 – 14,99
- 15 a více

PRŮMĚRNÁ MĚSÍČNÍ VÝŠE PODPORY V NEZAMĚSTNANOSTI V LETECH 2008 A 2009

v Kč

Územní jednotka	2008					2009				
	I. čtvrtletí	II. čtvrtletí	III. čtvrtletí	IV. čtvrtletí	průměr	I. čtvrtletí	II. čtvrtletí	III. čtvrtletí	IV. čtvrtletí	průměr
Hl. město Praha	6 514	6 681	6 836	7 010	6 772	7 257	7 445	7 320	7 328	7 339
Benešov	5 106	5 351	5 504	5 458	5 361	5 871	6 144	6 060	5 736	5 941
Beroun	5 666	5 780	5 928	6 189	5 902	6 378	6 451	6 331	6 396	6 390
Kladno	5 547	5 615	5 672	5 933	5 706	6 109	6 267	6 170	6 189	6 185
Kolín	5 226	5 363	5 568	5 812	5 520	5 849	5 985	5 974	5 795	5 897
Kutná Hora	4 776	5 144	5 270	5 275	5 130	5 430	5 673	5 718	5 405	5 545
Mělník	5 246	5 492	5 789	5 742	5 580	6 089	6 456	6 205	5 994	6 185
Mladá Boleslav	5 983	6 211	6 262	6 258	6 191	6 636	6 875	6 723	6 548	6 692
Nymburk	5 099	5 515	5 600	5 975	5 596	5 957	6 109	5 986	5 888	5 982
Praha-východ	6 270	6 515	6 603	6 678	6 528	6 837	7 236	6 819	6 771	6 912
Praha-západ	6 209	6 398	6 650	6 969	6 575	7 115	7 342	7 152	6 971	7 138
Příbram	4 953	5 229	5 293	5 485	5 257	5 504	5 968	5 697	5 994	5 793
Rakovník	4 864	5 068	5 350	5 626	5 251	5 706	5 917	5 793	5 660	5 764
Středočeský kraj	5 357	5 604	5 743	5 884	5 665	6 062	6 339	6 209	6 103	6 175
České Budějovice	5 379	5 601	5 767	5 661	5 605	5 862	5 846	5 860	5 875	5 861
Český Krumlov	4 899	5 237	5 362	5 346	5 206	5 420	6 000	5 750	5 427	5 621
Jindřichův Hradec	5 015	4 734	5 068	5 478	5 144	5 626	5 519	5 376	5 487	5 515
Písek	4 714	5 047	5 454	5 230	5 115	5 306	5 769	5 611	5 302	5 471
Prachatice	4 807	4 965	5 100	5 310	5 059	5 407	5 536	5 448	5 140	5 372
Strakonice	4 812	5 108	5 252	5 517	5 206	5 637	5 889	5 714	5 504	5 687
Tábor	5 212	5 242	5 383	5 362	5 307	5 648	6 082	5 728	5 805	5 820
Jihočeský kraj	5 042	5 230	5 427	5 439	5 294	5 604	5 837	5 686	5 575	5 671
Domažlice	5 112	5 048	5 339	5 498	5 283	5 877	6 085	5 905	5 674	5 897
Klatovy	5 595	5 515	5 278	5 338	5 430	5 696	5 887	5 581	5 696	5 714
Plzeň-město	5 808	5 794	5 823	5 884	5 830	6 189	6 432	6 370	6 256	6 315
Plzeň-jih	5 693	5 653	5 826	5 734	5 731	5 960	6 189	5 924	5 774	5 968
Plzeň-sever	5 163	5 076	5 592	5 953	5 505	5 923	6 035	5 999	5 992	5 986
Rokycany	5 485	5 594	5 593	5 646	5 592	6 245	6 354	6 337	5 928	6 219
Tachov	5 644	5 669	5 816	6 265	5 935	6 113	6 198	6 213	5 820	6 090
Plzeňský kraj	5 569	5 547	5 639	5 801	5 656	6 008	6 199	6 088	5 931	6 057
Cheb	5 007	5 050	5 181	5 164	5 105	5 321	5 690	5 539	5 328	5 464
Karlovy Vary	4 943	5 122	5 247	5 263	5 149	5 410	5 627	5 517	5 465	5 505
Sokolov	4 953	4 923	4 986	4 976	4 961	5 277	5 610	5 440	5 362	5 424
Karlovarský kraj	4 966	5 038	5 145	5 145	5 078	5 341	5 641	5 500	5 390	5 468
Děčín	4 551	4 671	4 797	4 731	4 686	5 011	5 388	5 388	5 166	5 226
Chomutov	5 011	4 980	5 219	5 266	5 133	5 610	5 749	5 742	5 503	5 655
Litoměřice	4 829	5 095	5 450	5 180	5 131	5 422	5 850	5 667	5 462	5 588
Louny	5 013	5 100	5 243	5 444	5 225	5 532	5 712	5 686	5 753	5 667
Most	4 842	4 951	5 092	5 280	5 058	5 534	5 716	5 620	5 440	5 580
Teplice	4 601	4 669	4 879	4 859	4 757	5 386	5 502	5 494	5 307	5 418
Ústí nad Labem	4 955	5 175	5 184	5 272	5 150	5 608	5 807	5 784	5 663	5 716
Ústecký kraj	4 807	4 927	5 104	5 123	4 997	5 418	5 664	5 618	5 451	5 535
Česká Lípa	4 911	5 022	5 242	5 248	5 123	6 051	5 992	5 719	5 511	5 862
Jablonec nad Nisou	4 878	5 037	5 083	5 100	5 035	5 316	5 697	5 842	5 589	5 610
Liberec	5 444	5 585	5 625	5 727	5 601	5 920	6 163	6 019	5 841	5 987
Semily	4 880	5 238	5 397	5 327	5 226	5 631	5 747	5 525	5 291	5 562
Liberecký kraj	5 116	5 289	5 378	5 401	5 306	5 818	5 965	5 830	5 624	5 817
Hradec Králové	5 152	5 314	5 452	5 545	5 376	5 738	5 884	5 810	5 817	5 811
Jičín	4 633	5 092	5 246	5 170	5 036	5 444	5 940	5 634	5 248	5 566
Náchod	4 714	4 941	5 093	5 101	4 966	5 323	5 584	5 621	5 227	5 435
Rychnov nad Kněžnou	4 827	4 911	5 097	5 286	5 067	5 623	5 998	5 656	5 461	5 693
Trutnov	4 762	5 153	5 201	5 192	5 089	5 438	5 668	5 513	5 286	5 482
Královéhradecký kraj	4 843	5 123	5 244	5 271	5 130	5 507	5 788	5 648	5 431	5 593
Chrudim	4 572	4 905	4 957	5 225	4 942	5 174	5 535	5 488	5 329	5 367
Pardubice	5 153	5 359	5 602	5 660	5 462	5 755	6 003	5 970	5 647	5 839
Svitavy	4 723	4 793	5 042	5 176	4 953	5 342	5 646	5 547	5 429	5 475
Ústí nad Orlicí	4 896	5 243	5 237	5 394	5 216	5 663	5 878	5 748	5 570	5 715
Pardubický kraj	4 840	5 094	5 233	5 367	5 154	5 497	5 788	5 714	5 504	5 617

PRŮMĚRNÁ MĚSÍČNÍ VÝŠE PODPORY V NEZAMĚSTNANOSTI V LETECH 2008 A 2009

v Kč

Územní jednotka	2008					2009				
	I. čtvrtletí	II. čtvrtletí	III.čtvrtletí	IV. čtvrtletí	průměr	I. čtvrtletí	II. čtvrtletí	III.čtvrtletí	IV. čtvrtletí	průměr
Havlíčkův Brod	4 847	5 057	5 173	5 837	5 354	6 104	6 042	5 808	5 758	5 948
Jihlava	5 411	5 515	5 666	6 111	5 724	6 508	6 423	6 240	6 082	6 327
Pelhřimov	4 751	5 105	5 205	5 487	5 187	5 724	5 942	5 632	5 381	5 684
Třebíč	4 680	4 895	4 995	5 257	4 978	5 379	5 559	5 540	5 484	5 482
Žďár nad Sázavou	4 963	5 344	5 325	5 332	5 242	5 535	5 792	5 751	5 648	5 676
Kraj Vysočina	4 948	5 196	5 286	5 608	5 297	5 880	5 964	5 813	5 691	5 838
Blansko	4 779	5 020	5 149	5 232	5 060	5 568	5 966	5 957	5 524	5 761
Brno-město	5 361	5 585	5 750	5 775	5 630	6 105	6 409	6 250	6 174	6 238
Brno-venkov	4 899	5 168	5 339	5 349	5 197	5 769	6 064	5 909	5 710	5 861
Břeclav	4 904	5 200	5 153	5 223	5 120	5 650	5 766	5 655	5 530	5 643
Hodonín	4 664	4 926	5 024	4 928	4 881	5 217	5 694	5 644	5 347	5 458
Vyškov	5 041	5 174	5 261	5 376	5 229	5 682	5 863	5 512	5 405	5 614
Znojmo	4 674	4 919	5 114	5 015	4 915	5 119	5 549	5 562	5 256	5 329
Jihomoravský kraj	4 920	5 194	5 330	5 289	5 186	5 585	5 967	5 867	5 619	5 751
Jeseník	4 469	4 617	4 850	4 989	4 747	5 192	5 524	5 348	5 443	5 361
Olomouc	4 877	5 068	5 204	5 359	5 143	5 833	6 188	6 071	5 754	5 967
Prostějov	4 484	4 501	4 675	4 812	4 635	5 013	5 192	5 426	5 361	5 258
Přerov	4 968	5 057	5 138	5 382	5 149	5 595	5 833	5 669	5 649	5 688
Šumperk	4 623	4 901	5 177	5 373	5 043	5 748	6 105	5 743	5 519	5 791
Olomoucký kraj	4 746	4 917	5 090	5 255	5 019	5 611	5 930	5 789	5 594	5 730
Kroměříž	4 579	4 861	4 925	5 136	4 879	5 371	5 640	5 521	5 385	5 479
Uherské Hradiště	4 836	4 790	4 963	5 015	4 912	5 399	5 580	5 502	5 417	5 474
Vsetín	4 617	4 911	5 129	5 116	4 953	5 631	5 880	5 734	5 459	5 678
Zlín	4 924	5 150	5 166	5 182	5 108	5 672	5 989	5 959	5 615	5 814
Zlínský kraj	4 748	4 944	5 060	5 113	4 973	5 541	5 802	5 715	5 482	5 636
Bruntál	4 453	4 627	4 796	4 836	4 692	5 066	5 329	5 172	5 058	5 152
Frydek-Místek	4 613	4 865	4 921	5 011	4 852	5 474	5 865	5 687	5 465	5 626
Karviná	4 893	4 901	4 980	5 073	4 960	5 503	5 899	5 790	5 533	5 688
Nový Jičín	4 866	5 037	5 141	5 497	5 186	5 963	6 207	5 964	5 933	6 023
Opava	4 781	4 898	5 096	5 118	4 976	5 462	5 563	5 485	5 361	5 466
Ostrava-město	4 956	4 938	4 967	5 010	4 969	5 802	6 004	5 920	5 699	5 861
Moravskoslezský kraj	4 796	4 893	4 983	5 089	4 946	5 592	5 872	5 732	5 544	5 687
Celkem ČR	5 065	5 260	5 402	5 468	5 309	5 739	6 015	5 915	5 745	5 851

Pramen: MPSV

4. DŮCHODY

- 4.1 Počet nově přiznaných důchodů podle druhu důchodu, pohlaví a podle krácení pro souběh
- 4.2 Průměrná výše nově přiznaných důchodů podle druhu důchodu, pohlaví a podle krácení pro souběh
- 4.3 Struktura nově přiznaných důchodů
- 4.4 Vývoj počtu a průměrné měsíční výše nově přiznaných důchodů v letech 2007–2009
- 4.5 Důchody vyplácené za prosinec 2009
- 4.6 Počet důchodců v prosinci 2009 podle druhu důchodu, pohlaví a krajů
- 4.7 Průměrná výše sólo důchodů v prosinci 2009 podle druhu důchodu, pohlaví a krajů
- 4.8 Počet důchodců a průměrná výše jejich důchodů u důchodů vyplácených za prosinec v letech 2004–2009
- 4.9 Vývoj počtu starobních důchodců a průměrné výše starobních důchodů v prosinci let 2004–2009

Poznámky:

Statistické sledování údajů o nově přiznaných důchodech je od roku 2002 prováděno podle nové metodiky. Údaje jsou nyní zařazovány podle data, od kterého byl důchod přiznán, zatímco podle staré metodiky byly zařazovány podle data, od kterého započala trvalá výplata důchodu (tato data se mohou lišit i o několik měsíců, přičemž rozdíl závisí na délce řízení o přiznání důchodu a na administrativně technických postupech zpracování žádosti o důchod). Nová metodika přesně odpovídá přiznání důchodu a poskytuje tak objektivnější údaje, neboť např. výše důchodu je ovlivňována redukčními hranicemi, jejichž výše se mění od 1. ledna každého roku.

V této statistické ročence jsou mezi poměrné starobní důchody důsledně zařazovány i starobní důchody podle § 29 písm. b) zákona č. 155/1995 Sb., o důchodovém pojištění, neboť podmínkami nároku (krátká doba pojištění) těmto důchodům odpovídají.

V tabulce č. 4.6 uvádějící počet důchodců podle krajů jsou souběhové důchody zatříděny podle druhu přímého důchodu a u pozůstalostních důchodů je uváděn pouze počet samostatně vyplácených důchodů.

**POČET NOVĚ PŘIZNANÝCH DŮCHODŮ
PODLE DRUHU DŮCHODU, POHLAVÍ A PODLE KRÁČENÍ PRO SOUBĚH**

Důchody	Muži		Ženy		Celkem	
	celkem	nekrácené	celkem	nekrácené	celkem	nekrácené
Starobní						
z toho	60 945	60 939	57 474	57 292	118 419	118 231
k věkové hranici	33 868	33 865	25 401	25 328	59 269	59 193
odložený odchod	4 213	4 213	6 315	6 301	10 528	10 514
celkem po věkové hranici	38 081	38 078	31 716	31 629	69 797	69 707
předčasné						
dočasné						
trvalé	22 864	22 861	25 758	25 663	48 622	48 524
celkem předčasné	22 864	22 861	25 758	25 663	48 622	48 524
Poměrné starobní						
	71	71	221	191	292	262
Starobní + poměrné starobní						
	61 016	61 010	57 695	57 483	118 711	118 493
Invalidní plné						
z toho	12 461	12 460	8 531	8 528	20 992	20 988
z mláďí	369	369	226	226	595	595
ostatní	12 092	12 091	8 305	8 302	20 397	20 393
Invalidní částečné						
	13 425	13 422	12 766	12 634	26 191	26 056
Vdovské a vdovecké						
	9 248	1 656	28 077	6 820	37 325	8 476
Síroťčí						
	2 203	2 191	2 193	2 185	4 396	4 376
Ú H R N E M	98 353	90 739	109 262	87 650	207 615	178 389
		7 614		21 612		29 226

Poznámka : Podle údajů ČSSZ. Nejsou zahrnuty důchody vyplácené do ciziny.

Krácenými důchody se rozumí důchody krácené na polovinu pro souběh s jiným důchodem (§ 59 zák. č. 155/1995 Sb.).

Odložený odchod = starobní důchody zvýšené za další činnosti po dosažení věkové hranice bez pobírání důchodu.

Předčasné dočasné = až o 2 roky před věkovou hranicí přiznané starobní důchody podle § 30 zák. č. 155/1995 Sb.

Předčasné trvalé = až o 3 roky před věkovou hranicí přiznané starobní důchody podle § 31 zák. č. 155/1995 Sb.

Poměrné starobní = starobní důchody přiznané podle § 26 zák. č. 100/1988 Sb. a podle § 29 písm. b) zák. č. 155/1995 Sb. (krátká doba pojištěm).

Invalidní z mláďí = invalidní důchody podle § 42 zák. č. 155/1995 Sb.

**PRŮMĚRNÁ VÝŠE NOVĚ PŘÍZNANÝCH DŮCHODŮ
PODLE DRUHU DŮCHODU, POHLAVÍ A PODLE KRÁČENÍ PRO SOUBĚH**

Důchody	Muži		Ženy		Celkem	
	celkem	nekrácené	celkem	nekrácené	celkem	nekrácené
Starobní						
z toho						
k věkové hranici	11 770	11 771	9 806	9 830	10 817	10 831
odložený odchod	12 231	12 231	10 289	10 313	11 399	11 410
celkem po věkové hranici	15 247	15 247	12 864	12 883	13 818	13 830
předčasné	12 564	12 565	10 802	10 825	11 764	11 775
dočasné						
trvalé	10 448	10 449	8 579	8 604	9 458	9 473
celkem předčasné	10 448	10 449	8 579	8 604	9 458	9 473
Poměrné starobní	3 668	3 668	2 761	3 125	2 982	3 272
Starobní + poměrné starobní	11 761	11 762	9 779	9 808	10 798	10 814
Invalidiní plné						
z toho						
z mláďí	11 273	11 273	10 111	10 112	10 801	10 802
ostatní	8 658	8 658	8 658	8 658	8 658	8 658
Invalidiní částečné	11 353	11 353	10 151	10 152	10 863	10 864
Vdovské a vdovecké	6 714	6 715	6 062	6 105	6 396	6 419
Siroťtí	2 386	5 796	3 277	6 720	3 056	6 539
	5 360	5 381	5 434	5 449	5 397	5 415
Ú H R N E M	9 985	10 685	7 612	8 955	8 736	9 835
						2 031

Poznámka : Podle údajů ČSSZ. Nejsou zahrnuty důchody vyplácené do ciziny.

Krácenými důchody se rozumí důchody krácené na polovinu pro souběh s jiným důchodem (§ 59 zák. č. 155/1995 Sb.).

Odložený odchod = starobní důchody zvýšené za další činnosti po dosažení věkové hranice bez pobírání důchodu.

Předčasné dočasné = až o 2 roky před věkovou hranicí přiznané starobní důchody podle § 30 zák. č. 155/1995 Sb.

Předčasné trvalé = až o 3 roky před věkovou hranicí přiznané starobní důchody podle § 31 zák. č. 155/1995 Sb.

Poměrné starobní = starobní důchody přiznané podle § 26 zák. č. 100/1988 Sb. a podle § 29 písm. b) zák. č. 155/1995 Sb.

Invalidiní z mláďí = invalidní důchody podle § 42 zák. č. 155/1995 Sb. (krátká doba pojištění).

Invalidiní z ostatní = invalidní důchody podle § 42 zák. č. 155/1995 Sb.

STRUKTURA NOVĚ PŘIZNANÝCH DŮCHODŮ

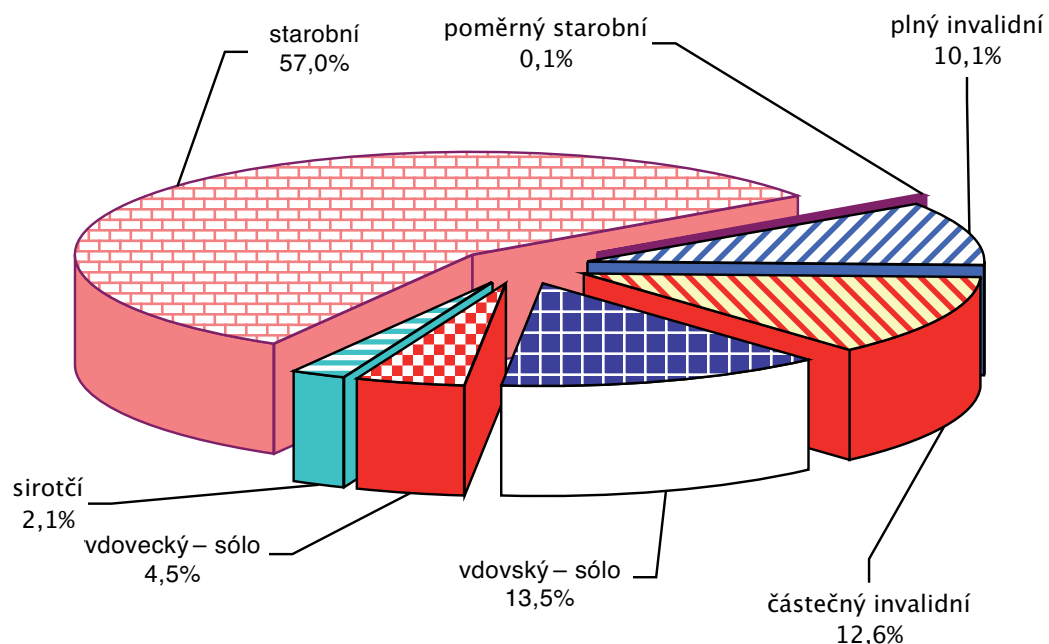

STRUKTURA NOVĚ PŘIZNANÝCH STAROBNÍCH DŮCHODŮ

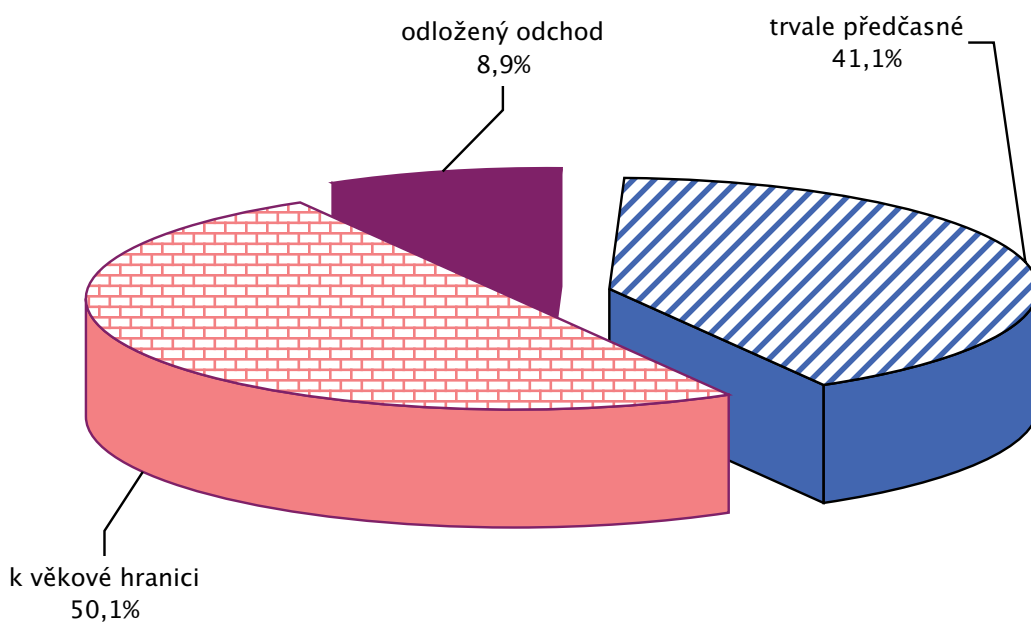

VÝVOJ POČTU A PRŮMĚRNÉ MĚSÍČNÍ VÝŠE NOVĚ PŘIZNANÝCH DŮCHODŮ V LETECH 2007 - 2009

Důchody	Počet důchodů			Průměrná výše (v Kč)		
	přiznaných v roce			důchodů přiznaných v roce		
	2007	2008	2009	2007	2008	2009
muži a ženy						
Starobní	96 777	99 735	118 419	9 321	10 176	10 831
z toho						
k věkové hranici	54 826	54 057	59 269	9 585	10 627	11 410
odložený odchod	10 739	11 264	10 528	11 859	12 661	13 830
celkem po věkové hranici	65 565	65 321	69 797	9 958	10 978	11 775
předčasné	1 506	178	0	8 610	9 373	0
dočasné						
trvalé	29 706	34 236	48 622	7 951	8 648	9 473
celkem předčasné	31 212	34 414	48 622	7 983	8 652	9 473
Poměrné starobní	265	276	292	2 665	3 197	3 272
Starobní + poměrné starobní	97 042	100 011	118 711	9 305	10 159	10 814
Invalidní plné	23 354	21 780	20 992	9 371	10 103	10 802
z toho						
z mládí	561	569	595	7 344	8 049	8 658
ostatní	22 793	21 211	20 397	9 420	10 158	10 864
Invalidní částečné	26 932	25 847	26 191	5 404	5 962	6 419
Vdovské a vdovecké	38 206	37 290	37 325	5 594	6 149	6 539
Siroťčí	4 648	4 512	4 396	4 538	5 119	5 415
Ú H R N E M	190 182	189 440	207 615	8 315	9 120	9 835
muži						
Starobní	41 884	49 818	60 945	10 275	11 080	11 771
z toho						
k věkové hranici	22 403	30 003	33 868	10 718	11 422	12 231
odložený odchod	4 088	4 025	4 213	13 089	14 142	15 247
celkem po věkové hranici	26 491	34 028	38 081	11 084	11 744	12 565
předčasné	773	61	0	9 570	10 589	0
dočasné						
trvalé	14 620	15 729	22 864	8 846	9 647	10 449
celkem předčasné	15 393	15 790	22 864	8 883	9 650	10 449
Poměrné starobní	70	80	71	3 058	3 566	3 668
Starobní + poměrné starobní	41 954	49 898	61 016	10 263	11 068	11 762
Invalidní plné	13 788	12 722	12 461	9 795	10 561	11 273
z toho						
z mládí	337	352	369	7 344	8 047	8 658
ostatní	13 451	12 370	12 092	9 857	10 632	11 353
Invalidní částečné	13 975	13 206	13 425	5 666	6 250	6 715
Vdovecké	9 360	9 136	9 248	4 934	5 504	5 796
Siroťčí	2 332	2 228	2 203	4 495	5 086	5 381
Ú H R N E M	81 409	87 190	98 353	8 993	9 901	10 685
ženy						
Starobní	54 893	49 917	57 474	8 590	9 270	9 830
z toho						
k věkové hranici	32 423	24 054	25 401	8 798	9 632	10 313
odložený odchod	6 651	7 239	6 315	11 102	11 836	12 883
celkem po věkové hranici	39 074	31 293	31 716	9 191	10 143	10 825
předčasné	733	117	0	7 595	8 740	0
dočasné						
trvalé	15 086	18 507	25 758	7 079	7 795	8 604
celkem předčasné	15 819	18 624	25 758	7 103	7 801	8 604
Poměrné starobní	195	196	221	2 503	3 023	3 125
Starobní + poměrné starobní	55 088	50 113	57 695	8 571	9 249	9 808
Invalidní plné	9 566	9 058	8 531	8 758	9 459	10 112
z toho						
z mládí	224	217	226	7 344	8 054	8 658
ostatní	9 342	8 841	8 305	8 792	9 494	10 152
Invalidní částečné	12 957	12 641	12 766	5 118	5 657	6 105
Vdovské	28 846	28 154	28 077	5 758	6 311	6 720
Siroťčí	2 316	2 284	2 193	4 581	5 151	5 449
Ú H R N E M	108 773	102 250	109 262	7 739	8 347	8 955

Poznámka : Podle údajů CSSZ. Nejsou zahrnuty důchody vyplácené do ciziny.
Uvedena průměrná výše nekrácených důchodů

DŮCHODY VYPLÁČENÉ ZA PROSINEC 2009

Druh důchodu	Starobní			Poměrný starobní		Invalidní		Vdovský a vdovecký	Sirotičí	ÚHRNEM	
	celkem	nekrácený	trvale krácený	dočasně krácený	plný	částečný					
počet důchodců											
sólo	muži	682 725	530 924	150 175	1 626	1 553	176 558	113 568	7 438	20 680	1 002 522
	ženy	843 970	642 046	200 654	1 270	4 764	144 881	97 808	41 843	26 118	1 159 384
	celkem	1 526 695	1 172 970	350 829	2 896	6 317	321 439	211 376	49 281	46 798	2 161 906
s V	muži	77 640	69 772	7 758	110	60	8 360	848			86 908
	ženy	488 559	454 945	33 147	467	9 097	40 355	3 566			541 577
	celkem	566 199	524 717	40 905	577	9 157	48 715	4 414			628 485
celkem	muži	760 365	600 696	157 933	1 736	1 613	184 918	114 416	7 438	20 680	1 089 430
	ženy	1 332 529	1 096 991	233 801	1 737	13 861	185 236	101 374	41 843	26 118	1 700 961
	celkem	2 092 894	1 697 687	391 734	3 473	15 474	370 154	215 790	49 281	46 798	2 790 391

průměrná výše důchodu (v Kč)

sólo	muži	11 189	11 536	9 982	9 416	4 249	10 301	6 384	5 580	5 114	10 311
	ženy	9 149	9 482	8 096	7 175	4 597	8 925	5 718	6 743	5 169	8 636
	celkem	10 062	10 412	8 903	8 433	4 511	9 681	6 076	6 567	5 145	9 413
s V	muži	12 404	12 506	11 504	10 956	6 588	12 278	8 322			12 348
	ženy	11 033	11 091	10 263	9 699	8 858	10 709	8 295			10 955
	celkem	11 221	11 279	10 498	9 939	8 843	10 978	8 300			11 148
celkem	muži	11 313	11 649	10 057	9 514	4 336	10 390	6 398	5 580	5 114	10 473
	ženy	9 840	10 149	8 403	7 854	7 393	9 314	5 809	6 743	5 169	9 375
	celkem	10 375	10 680	9 070	8 683	7 075	9 852	6 121	6 567	5 145	9 803

průměrný věk důchodců

sólo	muži	69	70	65	66	73	55	50	53	16	63
	ženy	66	68	61	63	76	54	48	57	17	62
	celkem	67	69	63	65	75	55	49	56	17	62
s V	muži	76	77	66	68	79	71	57			76
	ženy	75	76	63	64	82	72	58			75
	celkem	75	76	64	65	82	72	58			75
celkem	muži	70	71	65	66	73	56	50	53	16	64
	ženy	69	71	61	63	80	58	48	57	17	66
	celkem	69	71	63	65	80	57	49	56	17	65

Poznámky:

Podle údajů ČSSZ. Nejsou zahrnuty důchody vyplácené do ciziny.

Sólo = důchod vyplácen samostatně (bez současně vypláceného pozůstatkového požitostního důchodu).

s V = důchod je vyplácen spolu s pozůstatkovým důchodem (uváděn úhrn výše obou důchodů).

Trvale krácený = až 3 roky před věkovou hranicí příjmový starobní důchod podle § 31 zák. č. 155/1995 Sb.

Dočasně krácený = až 2 roky před věkovou hranicí příjmový starobní důchod podle § 30 zák. č. 155/1995 Sb.

Nekrácený = starobní důchod přiznaný po dosažení důchodového věku.

Poměrný starobní = starobní důchody přiznané podle § 26 zák.č. 100/1988 Sb. a podle § 29 písm. b) zák. č. 155/1995 Sb. (krátká doba pojištění).

POČET DŮCHODCŮ V PROSINCI 2009 PODLE DRUHU DŮCHODŮ, POHLAVÍ A KRAJŮ

Územní jednotka	pohlaví	Starobní				Poměrný starobní	Invalidní		Vdovský a vdovecký	Siroťčí	ÚHRNEM
		celkem	nekrácený	trvale krácený	dočasně krácený		plný	částečný			
Hl. město Praha	muži	88 262	78 238	9 907	117	612	14 690	6 470	901	2 078	113 013
	ženy	158 909	142 464	16 336	109	2 051	17 825	6 847	4 609	2 585	192 826
	celkem	247 171	220 702	26 243	226	2 663	32 515	13 317	5 510	4 663	305 839
Středočeský kraj	muži	87 028	71 484	15 345	199	156	22 098	12 233	818	2 200	124 533
	ženy	148 297	125 211	22 866	220	1 515	22 266	11 465	4 765	2 644	190 952
	celkem	235 325	196 695	38 211	419	1 671	44 364	23 698	5 583	4 844	315 485
Jihočeský kraj	muži	45 753	35 916	9 774	63	79	11 311	7 444	466	1 264	66 317
	ženy	80 420	66 217	14 121	82	462	11 797	7 271	2 129	1 562	103 641
	celkem	126 173	102 133	23 895	145	541	23 108	14 715	2 595	2 826	169 958
Plzeňský kraj	muži	43 445	32 448	10 919	78	66	10 004	5 386	391	966	60 258
	ženy	73 044	58 107	14 833	104	721	10 393	5 154	2 084	1 287	92 683
	celkem	116 489	90 555	25 752	182	787	20 397	10 540	2 475	2 253	152 941
Karlovarský kraj	muži	21 426	16 560	4 809	57	81	4 228	2 856	216	622	29 429
	ženy	38 171	30 621	7 492	58	296	4 341	2 377	1 171	738	47 094
	celkem	59 597	47 181	12 301	115	377	8 569	5 233	1 387	1 360	76 523
Ústecký kraj	muži	57 970	44 048	13 747	175	82	15 343	10 604	600	1 911	86 510
	ženy	102 743	81 514	21 064	165	849	14 435	9 563	3 587	2 278	133 455
	celkem	160 713	125 562	34 811	340	931	29 778	20 167	4 187	4 189	219 965
Liberecký kraj	muži	31 025	25 199	5 749	77	53	8 112	4 821	345	934	45 290
	ženy	55 120	46 116	8 916	88	188	8 564	4 846	1 489	1 167	71 374
	celkem	86 145	71 315	14 665	165	241	16 676	9 667	1 834	2 101	116 664
Královéhradecký kraj	muži	42 069	33 431	8 556	82	47	11 171	6 260	407	1 095	61 049
	ženy	74 955	61 865	13 002	88	338	10 991	5 599	1 746	1 297	94 926
	celkem	117 024	95 296	21 558	170	385	22 162	11 859	2 153	2 392	155 975
Pardubický kraj	muži	38 834	29 036	9 715	83	27	9 547	5 946	328	947	55 629
	ženy	67 553	53 880	13 565	108	249	9 309	5 892	1 719	1 257	85 979
	celkem	106 387	82 916	23 280	191	276	18 856	11 838	2 047	2 204	141 608
Kraj Vysočina	muži	39 991	28 755	11 173	63	32	10 082	5 810	336	935	57 186
	ženy	67 560	52 837	14 670	53	307	9 508	5 175	1 662	1 260	85 472
	celkem	107 551	81 592	25 843	116	339	19 590	10 985	1 998	2 195	142 658
Jihomoravský kraj	muži	84 390	66 972	17 188	230	168	19 830	15 506	798	2 153	122 845
	ženy	150 116	125 946	23 946	224	1 676	20 419	14 328	4 571	2 781	193 891
	celkem	234 506	192 918	41 134	454	1 844	40 249	29 834	5 369	4 934	316 736
Olomoucký kraj	muži	47 109	35 972	11 004	133	63	10 479	6 943	478	1 315	66 387
	ženy	84 580	69 261	15 198	121	676	10 490	5 784	2 332	1 761	105 623
	celkem	131 689	105 233	26 202	254	739	20 969	12 727	2 810	3 076	172 010
Zlínský kraj	muži	43 527	33 808	9 619	100	64	11 524	7 391	440	1 314	64 260
	ženy	78 535	64 817	13 633	85	654	11 072	6 190	2 457	1 721	100 629
	celkem	122 062	98 625	23 252	185	718	22 596	13 581	2 897	3 035	164 889
Moravskoslezský kraj	muži	89 536	68 829	20 428	279	83	26 499	16 746	914	2 946	136 724
	ženy	152 526	118 135	34 159	232	3 879	23 826	10 883	7 522	3 780	202 416
	celkem	242 062	186 964	54 587	511	3 962	50 325	27 629	8 436	6 726	339 140
Celkem ČR	muži	760 365	600 696	157 933	1 736	1 613	184 918	114 416	7 438	20 680	1 089 430
	ženy	1 332 529	1 096 991	233 801	1 737	13 861	185 236	101 374	41 843	26 118	1 700 961
	celkem	2 092 894	1 697 687	391 734	3 473	15 474	370 154	215 790	49 281	46 798	2 790 391

Poznámky:

Podle údajů ČSSZ. Nejsou zahrnuty důchody vyplácené do ciziny.

Trvale krácený = až 3 roky před věkovou hranicí přiznaný starobní důchod podle § 31 zák. č. 155/1995 Sb.

Dočasně krácený = až 2 roky před věkovou hranicí přiznaný starobní důchod podle § 30 zák. č. 155/1995 Sb.

Nekrácený = starobní důchod přiznaný po dosažení důchodového věku.

Poměrný starobní = starobní důchody přiznané podle § 26 zák.č. 100/1988 Sb. a podle § 29 písm. b) zák. č. 155/1995 Sb. (krátká doba pojištění).

PRŮMĚRNÁ VÝŠE SÓLO DŮCHODŮ V PROSINCI 2009 PODLE DRUHU DŮCHODŮ, POHLAVÍ A KRAJŮ

v Kč

Územní jednotka	pohlaví	Starobní				Poměrný starobní	Invalidní		Vdovský a vdovecký	Siroťčí	ÚHRNEM
		celkem	nekrácený	trvale krácený	dočasně krácený		plný	částečný			
Hl. město Praha	muži	11 813	12 079	9 872	9 161	4 350	10 042	6 174	5 691	5 168	10 997
	ženy	9 980	10 236	8 341	7 567	4 572	9 167	5 808	6 787	5 289	9 452
	celkem	10 769	11 037	8 954	8 440	4 487	9 600	5 988	6 608	5 235	10 125
Středočeský kraj	muži	11 264	11 555	10 029	9 489	4 037	10 426	6 384	5 614	5 140	10 425
	ženy	9 136	9 422	8 082	7 231	4 746	8 906	5 715	6 725	5 181	8 620
	celkem	10 116	10 419	8 922	8 483	4 579	9 748	6 066	6 562	5 162	9 474
Jihočeský kraj	muži	10 954	11 223	10 048	9 510	4 291	10 207	6 336	5 617	5 128	10 090
	ženy	9 135	9 412	8 281	7 462	4 766	9 023	5 779	6 549	5 150	8 605
	celkem	9 952	10 235	9 046	8 503	4 625	9 664	6 064	6 381	5 140	9 295
Plzeňský kraj	muži	11 100	11 454	10 144	9 438	4 052	10 248	6 303	5 669	5 116	10 335
	ženy	9 109	9 440	8 257	7 527	4 482	8 982	5 720	6 658	5 119	8 642
	celkem	10 022	10 370	9 104	8 450	4 386	9 665	6 021	6 502	5 118	9 435
Karlovarský kraj	muži	11 028	11 431	9 747	8 663	4 195	10 162	6 211	5 594	5 037	10 192
	ženy	8 989	9 353	7 967	6 979	4 646	8 792	5 637	6 580	5 057	8 543
	celkem	9 875	10 272	8 698	7 861	4 479	9 530	5 955	6 426	5 048	9 288
Ústecký kraj	muži	11 200	11 631	9 938	9 526	4 014	10 181	6 267	5 470	4 957	10 160
	ženy	9 014	9 421	7 963	7 192	4 726	8 882	5 635	6 738	5 049	8 462
	celkem	9 980	10 415	8 789	8 546	4 571	9 614	5 972	6 556	5 007	9 249
Liberecký kraj	muži	11 028	11 311	9 901	8 980	4 262	10 267	6 291	5 567	5 056	10 155
	ženy	9 185	9 456	8 230	7 294	4 564	8 970	5 696	6 492	5 152	8 644
	celkem	9 993	10 281	8 921	8 169	4 444	9 662	5 996	6 318	5 110	9 332
Královéhradecký kraj	muži	10 942	11 213	9 987	9 111	4 112	10 271	6 345	5 582	5 108	10 146
	ženy	9 148	9 427	8 265	7 301	4 946	8 945	5 763	6 520	5 168	8 682
	celkem	9 939	10 225	8 986	8 296	4 719	9 669	6 074	6 342	5 141	9 359
Pardubický kraj	muži	10 858	11 176	10 001	9 060	4 332	10 157	6 356	5 535	5 173	10 068
	ženy	9 003	9 314	8 206	7 241	4 835	8 969	5 766	6 555	5 166	8 524
	celkem	9 839	10 160	8 997	8 100	4 705	9 619	6 066	6 392	5 169	9 243
Kraj Vysočina	muži	10 752	11 094	9 952	9 695	4 457	10 277	6 438	5 578	5 153	10 054
	ženy	8 936	9 280	8 156	7 031	4 566	9 004	5 797	6 583	5 144	8 508
	celkem	9 777	10 123	8 979	8 651	4 540	9 726	6 139	6 414	5 148	9 250
Jihomoravský kraj	muži	11 035	11 369	9 844	9 202	4 197	10 168	6 308	5 475	5 043	10 085
	ženy	9 090	9 389	8 030	7 128	4 805	8 888	5 704	6 639	5 106	8 526
	celkem	9 955	10 270	8 834	8 278	4 669	9 583	6 022	6 466	5 078	9 245
Olomoucký kraj	muži	10 809	11 140	9 828	8 841	4 476	9 940	6 289	5 590	5 042	9 986
	ženy	8 954	9 266	8 012	7 318	4 803	8 821	5 712	6 530	5 139	8 499
	celkem	9 774	10 094	8 816	8 200	4 729	9 439	6 030	6 370	5 098	9 184
Zlínský kraj	muži	10 912	11 220	9 928	9 216	4 013	10 204	6 387	5 685	5 196	10 046
	ženy	8 980	9 250	8 140	7 335	4 760	8 936	5 776	6 610	5 223	8 496
	celkem	9 844	10 134	8 927	8 490	4 586	9 643	6 114	6 469	5 211	9 222
Moravskoslezský kraj	muži	11 676	12 144	10 222	10 267	4 368	10 874	6 758	5 508	5 203	10 670
	ženy	8 803	9 221	7 844	6 474	4 310	8 718	5 627	7 187	5 251	8 327
	celkem	10 111	10 610	8 798	8 868	4 314	9 975	6 322	7 005	5 230	9 449
Celkem ČR	muži	11 189	11 536	9 982	9 416	4 249	10 301	6 384	5 580	5 114	10 311
	ženy	9 149	9 482	8 096	7 175	4 597	8 925	5 718	6 743	5 169	8 636
	celkem	10 062	10 412	8 903	8 433	4 511	9 681	6 076	6 567	5 145	9 413

Poznámky:

Podle údajů CSSZ. Nejsou zahrnuty důchody vyplácené do ciziny.

Sólo = důchod vyplácen samostatně (bez současně vypláceného pozůstalostního důchodu).

Trvale krácený = až 3 roky před věkovou hranicí přiznaný starobní důchod podle § 31 zák. č. 155/1995 Sb.

Dočasně krácený = až 2 roky před věkovou hranicí přiznaný starobní důchod podle § 30 zák. č. 155/1995 Sb.

Nekrácený = starobní důchod přiznaný po dosažení důchodového věku.

Poměrný starobní = starobní důchody přiznané podle § 26 zák.č. 100/1988 Sb. a podle § 29 písm. b) zák. č. 155/1995 Sb. (krátká doba pojištění).

POČET DŮCHODCŮ A PRŮMĚRNÁ VÝŠE JEJICH DŮCHODŮ U DŮCHODŮ VYPLÁCENÝCH ZA PROSINEC V LETECH 2004 - 2009

Druh důchodu	Počet důchodců									Průměrná měsíční výše důchodu v Kč								
	2004	2005	2006	2007	2008	2009	2004	2005	2006	2007	2008	2009						
Starobní	1 368 640	1 385 925	1 416 730	1 448 544	1 484 535	1 526 695	7 280	7 755	8 200	8 761	9 653	10 062						
v souběhu	555 088	556 154	559 963	562 737	564 995	566 199	8 208	8 709	9 248	9 907	10 798	11 221						
celkem	1 923 728	1 942 079	1 976 693	2 011 281	2 049 530	2 092 894	7 548	8 028	8 497	9 081	9 968	10 375						
Poměrný starobní	7 996	7 599	7 255	6 926	6 602	6 317	3 666	3 775	3 859	3 994	4 545	4 511						
v souběhu	13 191	12 192	11 402	10 658	9 873	9 157	6 703	7 048	7 421	7 865	8 605	8 843						
celkem	21 187	19 791	18 657	17 584	16 475	15 474	5 557	5 791	6 036	6 340	6 978	7 075						
Invalidní plný	332 383	333 873	334 746	333 445	327 901	321 439	7 088	7 537	7 962	8 496	9 337	9 681						
v souběhu	51 820	51 276	51 018	50 468	49 822	48 715	8 030	8 523	9 047	9 691	10 571	10 978						
celkem	384 203	385 149	385 764	383 913	377 723	370 154	7 215	7 668	8 106	8 653	9 499	9 852						
Invalidní částečný	175 251	180 955	190 284	198 676	206 677	211 376	4 315	4 584	4 847	5 161	5 893	6 076						
v souběhu	3 922	3 951	4 007	4 097	4 345	4 414	6 066	6 407	6 800	7 231	8 017	8 300						
celkem	179 173	184 906	194 291	202 773	211 022	215 790	4 353	4 624	4 887	5 203	5 936	6 121						
Vdovský resp. vdovecký	63 374	60 632	57 411	54 195	51 507	49 281	4 889	5 143	5 385	5 705	6 407	6 567						
v souběhu	624 021	623 573	626 390	627 960	629 035	628 485	8 148	8 647	9 183	9 837	10 726	11 148						
celkem	687 395	684 205	683 801	682 155	680 542	677 766	7 848	8 336	8 864	9 509	10 399	10 815						
Síroťčí	54 020	52 543	50 968	49 415	47 754	46 798	3 529	3 780	3 998	4 278	4 989	5 145						
Ú h r n e m ^{x)}	2 625 685	2 645 100	2 683 784	2 719 161	2 754 011	2 790 391	7 118	7 570	8 010	8 560	9 424	9 803						

Poznámky: Podle údajů ČSSZ. Nejsou zahrnuty důchody vyplácené do ciziny.

Poměrný starobní = starobní důchody přiznané podle § 26 zák.č. 100/1988 Sb. a podle § 29 písm. b) zák. č. 155/1995 Sb. (krátká doba pojištění).

Sólo = důchod vyplácen samostatně (bez současně vypláceného pozůstalostního důchodu).

V souběhu = důchod je vyplácen spolu s pozůstalostním důchodem (uváděn úhrn výše obou důchodů).

^{x)} součet sólo důchodů, důchodů síroťčích a všech souběhových důchodů (množka "Vdovský resp. vdovecký - v souběhu")

VÝVOJ POČTU STAROBNÍCH DŮCHODŮ A PRŮMĚRNÉ VÝŠE JEJICH DŮCHODŮ V PROSINCI LET 2004–2009

Rok	Počet starobních důchodců			Průměrná výše sólo důchodů v Kč				
	celkem	nekrácený	krácený trvale	krácený dočasně	celkem	nekrácený	krácený trvale	krácený dočasně
celkem								
2004	1 923 728	1 648 673	250 683	24 372	7 280	7 454	6 537	6 191
2005	1 942 079	1 656 890	270 892	14 297	7 755	7 953	6 914	6 536
2006	1 976 693	1 667 628	295 328	13 737	8 200	8 437	7 241	7 091
2007	2 011 281	1 677 398	323 263	10 620	8 761	9 040	7 699	7 646
2008	2 049 530	1 690 727	354 415	4 388	9 653	9 963	8 538	8 129
2009	2 092 894	1 697 687	391 734	3 473	10 062	10 412	8 903	8 433
muži								
2004	669 969	563 112	96 641	10 216	8 141	8 306	7 379	7 020
2005	679 071	568 237	104 780	6 054	8 671	8 860	7 802	7 406
2006	694 678	572 642	115 531	6 505	9 168	9 401	8 170	7 932
2007	710 131	576 665	128 069	5 397	9 796	10 077	8 687	8 503
2008	733 276	589 616	141 574	2 086	10 728	11 036	9 565	9 067
2009	760 365	600 696	157 933	1 736	11 189	11 536	9 982	9 416
ženy								
2004	1 253 759	1 085 561	154 042	14 156	6 610	6 774	5 963	5 545
2005	1 263 008	1 088 653	166 112	8 243	7 042	7 227	6 302	5 839
2006	1 282 015	1 094 986	179 797	7 232	7 444	7 668	6 586	6 259
2007	1 301 150	1 100 733	195 194	5 223	7 952	8 217	6 985	6 652
2008	1 316 254	1 101 111	212 841	2 302	8 799	9 094	7 783	7 106
2009	1 332 529	1 096 991	233 801	1 737	9 149	9 482	8 096	7 175

Poznámky:

Podle údajů ČSSZ. Nejsou zahrnuti důchodci vyplácené do ciziny.

Sólo = důchod vyplácen samostatně (bez současně vypláceného pozůstalostního důchodu).

Trvale krácený = až 3 roky před věkovou hranicí příznany starobní důchod podle § 31 zák. č. 155/1995 Sb.

Dočasně krácený = až 2 roky před věkovou hranicí příznany starobní důchod podle § 30 zák. č. 155/1995 Sb.

Nekrácený = starobní důchod příznany po dosažení důchodového věku.

5. TERÉNNÍ A AMBULANTNÍ SOCIÁLNÍ SLUŽBY PRO SENIORY A OSOBY SE ZDRAVOTNÍM POSTIŽENÍM A DÁVKY SOCIÁLNÍ PÉČE PRO OSOBY SE ZDRAVOTNÍM POSTIŽENÍM

- 5.1.1 Výše příjmů z úhrad za sociální službu
- 5.1.2 Výdaje na sociální službu
- 5.1.3.1 Počet uživatelů (klientů) sociálních služeb
- 5.1.3.2 Počet uživatelů (klientů) sociálních služeb
- 5.1.4 Počet zdravotnických pracovníků v sociálních službách
- 5.1.5 Evidenční počet neuspokojených žádostí o sociální službu
- 5.2 Počet držitelů průkazek – TP, ZTP, ZTP/P
- 5.3 Opakující se dávky pro osoby se zdravotním postižením
- 5.4.1 Jednorázové příspěvky pro osoby se zdravotním postižením – na zakoupení, celkovou opravu, zvláštní úpravu a provoz motorového vozidla
- 5.4.2 Jednorázové příspěvky pro osoby se zdravotním postižením – na úpravu bytu, individuální dopravu, opatření zvláštních pomůcek a nevidomým na opatření vodícího psa

VÝŠE PŘÍJMŮ Z ÚHRAD ZA SOCIÁLNÍ SLUŽBU

(V10-01 odd. I)

v tis. Kč

Územní jednotka	Pečovatelská služba	Osobní asistence	Tišňová péče	Průvodcovské a předčítatelské služby	Podpora samostatného bydlení	Odlehčovací služby	Sociálně aktivizační služby pro seniory a osoby se zdravotním postižením	Terénní programy	Tlumočnické služby
Hlavní město Praha	62 594	4 756	689	0	0	79 186	218	0	1 113
Středočeský kraj	61 864	12 644	381	0	207	12 248	585	1 171	0
Jihočeský kraj	28 883	640	267	0	0	5 533	92	0	0
Plzeňský kraj	38 928	1 254	115	25	0	22 132	1 278	961	74
Karlovarský kraj	12 677	1 164	33	0	0	567	50	0	0
Ústecký kraj	35 481	3 782	16	0	141	8 944	83	0	0
Liberecký kraj	18 095	5 619	0	11	3	1 247	301	2 767	0
Královéhradecký kraj	40 043	3 428	768	15	0	4 138	22	0	0
Pardubický kraj	36 922	10 918	22	12	136	3 798	995	113	0
Kraj Vysočina	33 560	2 181	0	75	0	607	291	0	0
Jihomoravský kraj	62 886	3 302	0	0	250	11 518	1 129	1 264	76
Olomoucký kraj	42 887	3 311	8	2	0	1 667	1 794	0	0
Zlínský kraj	49 124	4 567	0	7	0	10 295	814	1 649	0
Moravskoslezský kraj	55 101	14 180	306	10	780	6 912	2 200	0	0
Celkem ČR	579 045	71 746	2 605	157	1 517	168 792	9 852	7 925	1 263

Pramen: MPSV

VÝDAJE NA SOCIÁLNÍ SLUŽBU

(V10-01 odd.1)

v tis. Kč

Územní jednotka	Pečovatelská služba	Osobní asistence	Tísňová péče	Průvodcovské a předčitatelské služby	Podpora samostatného bydlení	Odlehčovací služby	Sociálně aktivizační služby pro seniory a osoby se zdravotním postižením	Terénní programy	Tlumočnické služby
Hlavní město Praha	253 424	18 350	7 055	0	0	114 695	11 282	2 030	1 813
Středočeský kraj	229 181	29 145	3 066	0	1 271	27 712	6 446	6 903	0
Jihočeský kraj	70 391	1 860	5 433	0	0	8 008	375	0	0
Plzeňský kraj	97 550	4 455	484	469	0	23 160	7 231	11 458	302
Karlovarský kraj	56 413	5 937	797	1 230	0	1 290	760	19 323	0
Ústecký kraj	88 143	11 806	199	0	667	15 929	920	894	0
Liberecký kraj	91 117	23 094	0	250	690	4 234	4 614	5 909	4
Královéhradecký kraj	126 831	9 398	3 713	338	0	9 152	1 823	1 378	650
Pardubický kraj	119 226	27 860	47	376	438	11 597	5 552	364	0
Kraj Vysočina	115 643	6 506	0	177	0	7 899	2 412	0	0
Jihomoravský kraj	225 658	12 704	0	0	665	39 792	13 224	1 851	652
Olomoucký kraj	138 464	16 968	77	63	0	7 660	20 261	1 528	369
Zlínský kraj	113 941	11 691	0	130	0	19 193	2 990	1 718	129
Moravskoslezský kraj	176 773	40 064	3 044	532	868	23 506	7 586	3 323	0
Celkem ČR	1 902 755	219 838	23 915	3 565	4 599	313 827	85 476	56 679	3 919

Pramen: MPSV

POČET UŽIVATELŮ (KLIJENTŮ) SOCIÁLNÍCH SLUŽEB

(V10-01 odd.1)

Územní jednotka	Pečovatel'ská služba			Osobní asistence			Tísňová péče			Průvodcovské a předčítatelské služby		
	děti a mládež do 18 let	dospělí		děti a mládež do 18 let	dospělí		děti a mládež do 18 let	dospělí		děti a mládež do 18 let	dospělí	
		muži	ženy		muži	ženy		muži	ženy		muži	ženy
Hlavní město Praha	2	3 582	9 426	111	150	188	63	68	259	0	0	0
Středočeský kraj	30	4 321	10 788	62	183	286	0	25	131	0	0	0
Jihočeský kraj	5	1 196	2 929	0	5	23	0	29	131	0	0	0
Plzeňský kraj	7	2 434	5 628	6	23	63	0	4	45	12	133	153
Karlovarský kraj	0	815	2 796	2	39	85	0	2	10	1	4	10
Ústecký kraj	106	1 627	3 608	21	45	129	0	11	7	0	0	0
Liberecký kraj	14	1 211	3 302	61	70	143	0	0	0	0	3	7
Královéhradecký kraj	8	2 248	4 277	172	17	25	0	49	200	0	9	14
Pardubický kraj	4	2 098	4 910	189	121	199	0	2	25	2	70	64
Kraj Vysočina	3	1 948	4 945	11	32	96	0	0	0	0	3	20
Jihomoravský kraj	15	5 223	11 656	48	48	60	0	0	0	0	0	0
Olomoucký kraj	68	1 653	4 347	53	86	152	0	4	15	0	7	6
Zlínský kraj	4	1 977	4 500	23	49	77	0	0	0	0	115	11
Moravskoslezský kraj	8	3 171	7 474	93	170	336	0	31	87	2	24	26
Celkem ČR	274	33 504	80 586	852	1 038	1 862	63	225	910	17	368	311

Přímerní: MPSV

POČET UŽIVATELŮ (KLIENTŮ) SOCIÁLNÍCH SLUŽEB

(V10-01 odd. I)

Územní jednotka	Podpora samostatného bydlení				Odlehčovací služby				Sociálně aktivizační služby pro seniory a osoby se zdravotním postižením				Terénní programy				Tlumovací služby			
	děti a mládež do 18 let		dospělí		děti a mládež do 18 let		dospělí		děti a mládež do 18 let		dospělí		děti a mládež do 18 let		dospělí		děti a mládež do 18 let		dospělí	
	muži	ženy	muži	ženy	muži	ženy	muži	ženy	muži	ženy	muži	ženy	muži	ženy	muži	ženy	muži	ženy	muži	ženy
Hlavní město Praha	0	0	296	1 017	61	709	1 757	611	46	122	0	159	168	0	0	0	0	0	0	0
Středočeský kraj	0	23	182	406	30	1 728	3 582	621	981	921	0	0	0	0	0	0	0	0	0	0
Jihočeský kraj	0	0	55	183	0	8	18	0	0	0	0	0	0	0	0	0	0	0	0	0
Píseňský kraj	0	0	137	163	100	2 325	3 809	108	891	917	10	134	147	10	10	10	10	10	10	10
Karlovarský kraj	0	0	11	44	0	125	302	3 053	2 282	1 873	0	0	0	0	0	0	0	0	0	0
Ústecký kraj	0	6	117	229	0	1 056	1 960	5	199	300	0	0	0	0	0	0	0	0	0	0
Liberecký kraj	0	7	56	128	0	180	280	253	577	417	0	20	25	0	0	0	0	0	0	0
Královéhradecký kraj	0	0	75	228	5	209	286	197	222	246	0	44	48	0	0	0	0	0	0	0
Pardubický kraj	0	2	106	129	2	900	1 837	0	15	26	0	0	0	0	0	0	0	0	0	0
Kraj Vysočina	0	0	53	86	0	19	115	0	0	0	0	0	0	0	0	0	0	0	0	0
Jihomoravský kraj	0	2	163	747	161	948	1 469	0	197	351	22	780	1 005	22	22	22	22	22	22	22
Olomoucký kraj	0	0	148	212	113	1 472	3 573	200	398	449	17	365	350	17	17	17	17	17	17	17
Zlínský kraj	0	0	131	327	2	1 292	461	8	4	20	0	106	118	0	0	0	0	0	0	0
Moravskoslezský kraj	0	8	140	305	0	181	324	590	479	485	0	0	0	0	0	0	0	0	0	0
Celkem ČR	0	48	1 670	4 204	474	11 152	19 773	5 646	6 291	6 127	49	1 608	1 861	49	49	49	49	49	49	49

Pramení: MPSV

POČET ZDRAVOTNICKÝCH PRACOVNÍKŮ V SOCIÁLNÍCH SLUŽBÁCH

(V 10-01 odd. 1)

Územní jednotka	Péčovatelská služba	Osobní asistence	Tišňová péče	Průvodcovské a předčitatelské služby	Podpora samostatného bydlení	Odlehčovací služby	Sociálně aktivizační služby pro seniory a osoby se zdravotním postižením	Terénní programy	Tlumočnické služby
Hlavní město Praha	3	1	7	0	0	38	4	0	0
Středočeský kraj	27	18	0	0	0	58	5	0	0
Jihočeský kraj	12	0	1	0	0	12	0	0	0
Plzeňský kraj	31	0	0	0	0	37	1	8	0
Karlovarský kraj	2	0	0	0	0	2	0	1	0
Ústecký kraj	11	13	0	0	1	35	0	0	0
Liberecký kraj	18	2	0	0	0	2	1	0	0
Královéhradecký kraj	3	0	0	0	0	5	0	0	0
Pardubický kraj	67	46	0	0	0	23	0	1	0
Kraj Vysočina	65	0	0	0	0	14	1	0	0
Jihomoravský kraj	44	2	0	0	0	60	5	0	0
Olomoucký kraj	11	0	0	0	0	21	3	0	1
Zlínský kraj	31	0	0	0	0	26	0	1	2
Moravskoslezský kraj	47	0	0	0	0	33	0	0	0
Celkem ČR	372	82	8	0	1	366	20	11	3

Pramení: MPSV

EVIDENČNÍ POČET NEUSPOKOJENÝCH ŽÁDOSTÍ O SOCIÁLNÍ SLUŽBU

(V10-01 odd. I)

Územní jednotka	Pečovatelská služba	Osobní asistence	Tišňová péče	Průvodcovské a předčitatelské služby	Podpora samostatného bydlení	Odlehčovací služby	Sociálně aktivizační služby pro seniory a osoby se zdravotním postižením	Terénní programy	Tlumočnické služby
Hlavní město Praha	4	14	0	0	0	86	55	8	0
Středočeský kraj	92	13	0	0	14	40	5	58	0
Jihočeský kraj	15	5	0	0	0	137	0	0	0
Plzeňský kraj	32	8	0	6	0	103	2	25	18
Karlovarský kraj	0	0	0	0	0	0	0	2	0
Ústecký kraj	50	0	0	0	0	43	0	0	0
Liberecký kraj	187	60	0	0	0	6	12	87	0
Královéhradecký kraj	63	0	0	0	0	340	0	0	0
Pardubický kraj	83	1	0	0	0	15	0	0	0
Kraj Vysočina	341	42	0	0	0	11	22	0	0
Jihomoravský kraj	180	17	0	0	6	117	5	0	1
Olomoucký kraj	421	34	0	0	0	9	39	2	0
Zlínský kraj	211	2	0	0	0	87	1	12	0
Moravskoslezský kraj	455	161	0	0	2	69	17	95	0
Celkem ČR	2 134	357	0	6	22	1 063	158	289	19

Přamen: MPSV

POČET DRŽITELŮ PRŮKAZEK - TP, ZTP, ZTP/P

(V10-01 odd. II)

Územní jednotka	TP	z toho ve věku do 18 let	ZTP	z toho ve věku do 18 let	ZTP/P	z toho ve věku do 18 let	CELKEM	z toho ve věku do 18 let
Hlavní město Praha	13 996	109	33 944	325	9 842	978	57 782	1 412
Benešov	884	8	2 276	7	823	85	3 983	100
Beroun	559	1	2 588	13	857	163	4 004	177
Kladno	1 124	15	3 099	43	1 347	114	5 570	172
Kolín	1 135	16	2 874	39	854	117	4 863	172
Kutná Hora	1 161	8	2 841	20	1 293	80	5 295	108
Mělník	543	16	2 115	30	578	97	3 236	143
Mladá Boleslav	1 579	25	3 368	29	1 074	158	6 021	212
Nymburk	690	13	3 063	24	1 138	127	4 891	164
Praha-východ	913	15	2 223	48	692	86	3 828	149
Praha-západ	434	7	2 116	38	726	95	3 276	140
Příbram	664	6	2 368	136	640	188	3 672	330
Rakovník	737	12	3 231	52	843	71	4 811	135
Středočeský kraj	10 423	142	32 162	479	10 865	1 381	53 450	2 002
České Budějovice	618	7	7 957	144	2 075	447	10 650	598
Český Krumlov	161	2	1 187	17	398	64	1 746	83
Jindřichův Hradec	710	27	2 802	61	915	144	4 427	232
Písek	606	8	3 015	39	897	112	4 518	159
Prachatice	447	9	3 055	74	517	104	4 019	187
Strakonice	995	21	3 384	205	579	128	4 958	354
Tábor	343	4	2 007	38	512	88	2 862	130
Jihočeský kraj	3 880	78	23 407	578	5 893	1 087	33 180	1 743
Domažlice	240	3	1 550	12	442	51	2 232	66
Klatovy	395	4	3 246	37	872	110	4 513	151
Plzeň-město	1 548	4	4 638	43	1 671	185	7 857	232
Plzeň-jih	222	1	2 406	22	705	63	3 333	86
Plzeň-sever	347	15	1 784	142	606	126	2 737	283
Rokycany	346	0	1 296	17	376	43	2 018	60
Tachov	515	5	1 332	11	424	49	2 271	65
Plzeňský kraj	3 613	32	16 252	284	5 096	627	24 961	943
Cheb	433	6	1 414	15	785	125	2 632	146
Karlovy Vary	947	13	2 210	24	999	92	4 156	129
Sokolov	362	21	998	88	474	174	1 834	283
Karlovarský kraj	1 742	40	4 622	127	2 258	391	8 622	558
Děčín	1 103	28	3 489	363	1 320	371	5 912	762
Chomutov	1 257	27	3 374	51	1 162	168	5 793	246
Litoměřice	430	7	3 309	342	1 246	238	4 985	587
Louny	459	7	1 757	33	647	110	2 863	150
Most	378	3	1 637	152	808	309	2 823	464
Teplice	1 166	48	4 560	37	1 112	146	6 838	231
Ústí nad Labem	425	6	2 449	29	1 047	160	3 921	195
Ústecký kraj	5 218	126	20 575	1 007	7 342	1 502	33 135	2 635
Česká Lípa	306	12	798	25	315	55	1 419	92
Jablonec nad Nisou	726	5	7 218	70	1 617	221	9 561	296
Liberec	733	10	3 951	17	1 546	228	6 230	255
Semily	444	7	2 984	22	625	108	4 053	137
Liberecký kraj	2 209	34	14 951	134	4 103	612	21 263	780

POČET DRŽITELŮ PRŮKAZEK - TP, ZTP, ZTP/P

(V10-01 odd. II)

Územní jednotka	TP	z toho ve věku do 18 let	ZTP	z toho ve věku do 18 let	ZTP/P	z toho ve věku do 18 let	CELKEM	z toho ve věku do 18 let
Hradec Králové	711	4	5 805	45	1 376	159	7 892	208
Jičín	974	11	1 679	26	609	103	3 262	140
Náchod	534	7	1 439	20	424	69	2 397	96
Rychnov nad Kněžnou	504	4	2 111	26	677	104	3 292	134
Trutnov	1 726	29	4 299	31	1 507	150	7 532	210
Královéhradecký kraj	4 449	55	15 333	148	4 593	585	24 375	788
Chrudim	368	5	2 600	22	860	132	3 828	159
Pardubice	999	23	3 190	527	1 194	642	5 383	1 192
Svitavy	842	12	3 896	33	1 237	186	5 975	231
Ústí nad Orlicí	764	5	2 232	26	596	87	3 592	118
Pardubický kraj	2 973	45	11 918	608	3 887	1 047	18 778	1 700
Havlíčkův Brod	898	17	2 965	42	869	144	4 732	203
Jihlava	1 506	3	5 683	113	869	249	8 058	365
Pelhřimov	1 351	11	3 908	572	1 272	308	6 531	891
Třebíč	504	13	2 484	46	947	139	3 935	198
Žďár nad Sázavou	893	1	4 646	57	839	148	6 378	206
Kraj Vysočina	5 152	45	19 686	830	4 796	988	29 634	1 863
Blansko	1 341	15	3 435	47	706	99	5 482	161
Brno-město	2 561	44	13 533	164	4 474	494	20 568	702
Brno-venkov	1 528	16	4 678	49	1 186	298	7 392	363
Břeclav	1 087	11	2 178	134	856	167	4 121	312
Hodonín	561	4	5 551	45	1 672	216	7 784	265
Vyškov	343	7	1 666	10	566	62	2 575	79
Znojmo	464	12	1 442	24	740	155	2 646	191
Jihomoravský kraj	7 885	109	32 483	473	10 200	1 491	50 568	2 073
Jeseník	171	2	645	4	331	46	1 147	52
Olomouc	1 557	28	3 640	116	1 531	290	6 728	434
Prostějov	1 953	31	6 002	42	2 087	163	10 042	236
Přerov	1 485	28	2 834	32	1 422	180	5 741	240
Šumperk	933	9	4 052	53	980	148	5 965	210
Olomoucký kraj	6 099	98	17 173	247	6 351	827	29 623	1 172
Kroměříž	891	16	5 744	42	1 513	142	8 148	200
Uherské Hradiště	2 266	34	5 366	76	1 859	207	9 491	317
Vsetín	516	7	3 985	85	1 418	185	5 919	277
Zlín	2 057	18	5 582	51	1 612	248	9 251	317
Zlínský kraj	5 730	75	20 677	254	6 402	782	32 809	1 111
Bruntál	289	2	1 822	23	811	84	2 922	109
Frýdek-Místek	593	6	1 775	18	685	82	3 053	106
Karviná	1 832	26	4 003	103	1 865	291	7 700	420
Nový Jičín	926	43	1 982	91	901	189	3 809	323
Opava	1 023	19	2 926	35	2 125	107	6 074	161
Ostrava-město	3 038	87	9 757	153	4 584	584	17 379	824
Moravskoslezský kraj	7 701	183	22 265	423	10 971	1 337	40 937	1 943
Celkem ČR	81 070	1 171	285 448	5 917	92 599	13 635	459 117	20 723

Pramen: MPSV

OPAKUJÍCÍ SE DÁVKY PRO OSOBY SE ZDRAVOTNÍM POSTIŽENÍM

(V9-04)

Územní jednotka	Opakující se peněžité dávky podmíněné zdravotním stavem celkem		z toho příspěvek					
	počet poskyt. dávek za rok	neinvest. výdaje v tis. Kč	na úhradu za užívání bezbariérového bytu		na úhradu za užívání garáže		nevidomým občanům na krmivo pro vodíčko psa	
			počet poskyt. dávek za rok	neinvest. výdaje v tis. Kč	počet poskyt. dávek za rok	neinvest. výdaje v tis. Kč		
Hlavní město Praha	9 234	3 520	5 295	2 199	3 043	619	811	661
Středočeský kraj	3 196	1 258	1 962	801	875	182	332	258
Jihočeský kraj	2 224	975	1 528	644	378	78	318	248
Plzeňský kraj	1 903	890	1 249	499	362	164	292	227
Karlovarský kraj	507	238	267	118	120	28	93	75
Ústecký kraj	770	461	305	145	30	6	394	289
Liberecký kraj	1 598	668	1 119	485	320	68	123	99
Královéhradecký kraj	1 630	734	1 214	489	145	43	200	156
Padubický kraj	990	445	621	248	144	54	112	87
Kraj Vysočina	738	293	431	67	61	22	246	204
Jihomoravský kraj	2 997	1 454	2 186	908	184	40	627	506
Olomoucký kraj	2 268	953	1 638	665	401	113	229	175
Zlínský kraj	1 543	731	820	352	158	47	190	180
Moravskoslezský kraj	4 394	1 845	3 068	1 217	740	157	550	449
CELKEM ČR	33 992	14 465	21 703	8 837	6 961	1 621	4 517	3 614

Pramen: MPSV

JEDNORÁZOVÉ PŘÍSPĚVKY PRO OSOBY SE ZDRAVOTNÍM POSTIŽENÍM - NA ZAKOUPENÍ, CELKOVOU OPRAVU, ZVLÁŠTNÍ ÚPRAVU A PROVOZ MOTOROVÁ VOZIDLA

(V9-04)

Územní jednotka	Jednorázový peněžitý příspěvek podmíněný zdravotním stavem celkem		z toho							
	počet poskyt. dávek za rok	neinvest. výdaje v tis. Kč	příspěvek na zakoupení motorového vozidla		příspěvek na celkovou opravu motorového vozidla		příspěvek na zvláštní úpravu motorového vozidla		příspěvek na provoz motorového vozidla	
			počet poskyt. dávek za rok	neinvest. výdaje v tis. Kč	počet poskyt. dávek za rok	neinvest. výdaje v tis. Kč	počet poskyt. dávek za rok	neinvest. výdaje v tis. Kč	počet poskyt. dávek za rok	neinvest. výdaje v tis. Kč
Hlavní město Praha	23 223	203 047	283	23 378	10	405	46	1 905	20 296	133 865
Středočeský kraj	29 685	271 312	494	38 948	8	415	40	1 542	27 842	181 442
Jihočeský kraj	21 579	176 809	976	23 374	4	171	22	953	19 673	123 626
Píseňský kraj	16 506	145 144	255	19 782	4	123	26	1 348	15 265	96 064
Karlovarský kraj	4 452	49 071	85	7 237	2	82	7	283	4 031	27 202
Ústecký kraj	17 580	155 528	298	22 381	4	186	32	1 496	16 144	103 403
Liberecký kraj	13 850	127 528	207	16 948	4	82	32	1 057	12 949	83 863
Královéhradecký kraj	18 130	156 700	240	21 299	3	131	8	418	16 732	104 547
Pardubický kraj	13 880	124 174	186	15 537	2	70	29	1 086	12 934	83 093
Kraj Vysočina	17 637	149 398	232	18 133	1	15	22	840	16 606	102 707
Jihomoravský kraj	28 998	269 980	537	41 844	19	623	65	3 133	26 622	171 395
Olomoucký kraj	15 503	143 880	256	21 219	3	170	22	968	14 352	92 260
Zlínský kraj	19 633	172 783	298	25 460	3	156	11	468	18 018	113 997
Moravskoslezský kraj	25 722	309 983	641	54 360	6	254	31	1 289	22 538	151 973
CELKEM ČR	266 378	2 455 337	4 988	349 900	73	2 883	393	16 786	244 002	1 569 437

Pramen: MPSV

JEDNORÁZOVÉ PŘÍSPĚVKY PRO OSOBY SE ZDRAVOTNÍM POSTIŽENÍM – NA ÚPRAVU BYTU, INDIVIDUÁLNÍ DOPRAVU, OPATŘENÍ ZVLÁŠTNÍCH POMŮCEK A NEVIDOMÝM NA OPATŘENÍ VODÍČÍHO PSA

(V9-04)

Územní jednotka	Jednorázový peněžitý příspěvek podmíněný zdravotním stavem celkem		z toho příspěvek				nevidomým na opatření vodícího psa			
	počet poskyt. dávek za rok	neinvest. výdaje v tis. Kč	na úpravu bytu		na individuální dopravu		počet poskyt. dávek za rok	neinvest. výdaje v tis. Kč		
			počet poskyt. dávek za rok	neinvest. výdaje v tis. Kč	počet poskyt. dávek za rok	neinvest. výdaje v tis. Kč				
Hlavní město Praha	23 223	203 047	75	2 452	1 049	6 698	655	28 733	6	796
Středočeský kraj	29 685	271 312	253	8 837	339	2 087	705	37 290	4	750
Jihočeský kraj	21 579	176 809	85	2 916	301	1 924	488	23 225	3	606
Plzeňský kraj	16 506	145 144	126	4 131	313	1 934	515	21 178	2	402
Karlovarský kraj	4 452	49 071	24	815	141	871	161	12 581	0	0
Ústecký kraj	17 580	155 528	110	3 014	497	3 107	489	20 958	5	975
Liberecký kraj	13 850	127 528	56	2 065	221	1 411	381	22 097	0	0
Královéhradecký kraj	18 130	156 700	123	4 347	225	1 430	652	24 084	2	405
Padubický kraj	13 880	124 174	96	3 110	223	1 409	409	19 638	1	201
Kraj Vysočina	17 637	149 398	148	4 571	144	820	465	22 105	1	202
Jihomoravský kraj	28 998	269 980	144	4 528	674	4 277	929	43 597	3	476
Olomoucký kraj	15 503	143 880	108	3 138	276	1 755	486	24 370	0	0
Zlínský kraj	19 633	172 783	178	5 280	324	2 042	566	25 272	0	0
Moravskoslezský kraj	25 722	309 983	348	10 580	607	4 069	1 470	86 654	4	779
CELKEM ČR	266 378	2 455 337	1 874	59 784	5 334	33 834	8 371	411 782	31	5 592

Pramen: MPSV

6. SOCIÁLNÍ SLUŽBY

- 6.1 Počet sociálních služeb
- 6.2 Počet sociálních služeb – kapacita služby
- 6.3 Počet uživatelů (klientů) sociálních služeb
- 6.4 Sociální služby podle zřizovatele
- 6.5 Kapacita a ekonomické ukazatele v sociálních službách
- 6.6 Krizová lůžka
- 6.7 Počet neuspokojených žádostí o sociální služby

Poznámky:

Kapitola 6 zahrnuje poskytované sociální služby v zařízeních sociálních služeb ve smyslu § 34 zákona č. 108/2006 Sb., o sociálních službách, ve znění pozdějších předpisů.

POČET SOCIÁLNÍCH SLUŽEB

(VI-01)

	Počet služeb celkem	v tom služby pro pobyt		
		celoroční	týdenní	denní
Centra denních služeb	91	0	0	53
Denní stacionáře	246	0	0	180
Týdenní stacionáře	71	0	71	0
Domovy pro osoby se zdravotním postižením	218	218	0	0
Domovy pro seniory	453	453	0	0
Domovy se zvláštním režimem	165	165	0	0
Chráněné bydlení	116	116	0	0
Azylové domy	189	189	0	0
Domy na půl cesty	38	38	0	0
Zařízení pro krizovou pomoc	39	6	2	2
Nízkoprahová denní centra	40	0	0	0
Nízkoprahová zařízení pro děti a mládež	192	0	0	0
Noclehárny	58	31	3	16
Terapeutické komunity	16	16	0	0
Sociální poradny	609	0	0	0
Sociálně terapeutické dílny	88	5	1	37
Centra sociálně rehabilitačních služeb	241	26	2	19
Pracoviště rané péče	40	0	0	0
Intervenční centra	16	0	0	0
Služby následné péče	31	8	0	0
CELKEM ČR	2 957	1 271	79	307

Pramen: MPSV

POČET SOCIÁLNÍCH SLUŽEB - kapacita služby (počet lůžek)

(VI-01)

	Kapacita k 31. 12. 2009						
	pobyty celkem	celoroční pobyty		týdenní pobyty		denní pobyty	
		celkem	z toho na ošetřov. oddělení	celkem	z toho na ošetřov. oddělení		
Centra denních služeb	1 215	0	0	0	0	1 215	
Denní stacionáře	3 844	0	0	0	0	3 844	
Týdenní stacionáře	956	0	0	0	96	0	
Domovy pro osoby se zdravotním postižením	14 552	14 552	2 748	0	0	0	
Domovy pro seniory	37 192	37 192	8 739	0	0	0	
Domovy se zvláštním režimem	8 223	8 223	3 605	0	0	0	
Chráněné bydlení	2 591	2 591	2	0	0	0	
Azylové domy	5 593	5 593	0	0	0	0	
Domy na půl cesty	346	346	0	0	0	0	
Zařízení pro krizovou pomoc	71	36	0	0	16	19	
Nízkoprahová denní centra	0	0	0	0	0	0	
Nízkoprahová zařízení pro děti a mládež	0	0	0	0	0	0	
Noclehárny	1 085	737	0	0	33	315	
Terapeutické komunity	251	251	0	0	0	0	
Sociální poradny	0	0	0	0	0	0	
Sociálně terapeutické dílny	911	131	0	0	11	769	
Centra sociálně rehabilitačních služeb	991	547	15	0	21	423	
Pracoviště rané péče	0	0	0	0	0	0	
Intervenční centra	0	0	0	0	0	0	
Služby následné péče	130	130	0	0	0	0	
CELKEM ČR	77 951	70 329	15 109	1 037	96	6 585	

Pramen: MPSV

POČET SOCIÁLNÍCH SLUŽEB - kapacita služby (počet pokojů)

(V1-01)

	Počet jednolůžkových pokojů			Počet dvoulůžkových pokojů			Počet tří- a vícelůžkových pokojů		
	celkem	v tom pobyt		celkem	v tom pobyt		celkem	v tom pobyt	
		celoroční	týdenní		celoroční	týdenní		celoroční	týdenní
Centra denních služeb	0	0	0	0	0	0	0	0	0
Denní stacionáře	0	0	0	0	0	0	0	0	0
Týdenní stacionáře	69	0	69	207	0	207	148	0	148
Domovy pro osoby se zdravotním postižením	1 527	1 527	0	2 861	2 861	0	1 938	1 938	0
Domovy pro seniory	11 117	11 117	0	9 473	9 473	0	2 073	2 073	0
Domovy se zvláštním režimem	813	813	0	2 127	2 127	0	928	928	0
Chráněné bydlení	1 583	1 583	0	454	454	0	27	27	0
Azylové domy	161	161	0	625	625	0	967	967	0
Domy na půl cesty	120	120	0	90	90	0	10	10	0
Zařízení pro krizovou pomoc	4	4	0	7	5	2	9	5	4
Nízkoprahová denní centra	0	0	0	0	0	0	0	0	0
Nízkoprahová zařízení pro děti a mládež	0	0	0	0	0	0	0	0	0
Noclehárny	9	9	0	28	22	6	116	111	5
Terapeutické komunity	5	5	0	44	44	0	49	49	0
Sociální poradny	0	0	0	0	0	0	0	0	0
Sociálně terapeutické dílny	3	3	0	13	13	0	1	1	0
Centra sociálně rehabilitačních služeb	39	38	1	130	120	10	72	72	0
Pracoviště rané péče	0	0	0	0	0	0	0	0	0
Intervenční centra	0	0	0	0	0	0	0	0	0
Služby následné péče	13	13	0	29	29	0	5	5	0
CELKEM ČR	15 463	15 393	70	16 088	15 863	225	6 343	6 186	157

Pramen: MPSV

POČET UŽIVATELŮ (KLIJENTŮ) SOCIÁLNÍCH SLUŽEB

(VI-01)

	Počet uživatelů (klientů) k 31. 12. 2008		Pohyb ve sledovaném roce						Počet uživatelů (klientů) k 31. 12. 2009	
	celoroční a týd. pob.	denní pobyty	přijetí		propuštění		zemřelí		celoroční a týd. pob.	denní pobyty
			celoroční a týd. pob.	denní pobyty	celoroční a týd. pob.	denní pobyty	celoroční a týd. pob.	denní pobyty		
Centra denních služeb	0	1 037	0	362	0	210	0	31	0	1 158
Denní stacionáře	0	3 338	0	812	0	650	0	58	0	3 442
Týdenní stacionáře	797	0	205	0	166	0	20	0	816	0
Domovy pro osoby se zdravotním postižením	14 295	0	899	0	545	0	564	0	14 085	0
Domovy pro seniory	35 183	0	11 031	0	1 979	0	8 595	0	35 640	0
Domovy se zvláštním režimem	7 347	0	3 108	0	581	0	1 963	0	7 911	0
Chráněné bydlení	2 316	0	499	0	276	0	78	0	2 461	0
Azylové domy	4 536	0	10 214	0	9 922	0	31	0	4 797	0
Domy na půl cesty	240	0	461	0	436	0	1	0	264	0
Zařízení pro krizovou pomoc	35	19	125	100	124	100	0	0	36	19
Nízkoprahová denní centra	0	0	0	0	0	0	0	0	0	0
Nízkoprahová zařízení pro děti a mládež	0	0	0	0	0	0	0	0	0	0
Noclehárny	545	271	42 761	2 754	42 749	2 741	8	0	549	284
Terapeutické komunity	182	0	452	0	414	0	0	0	220	0
Sociální poradny	0	0	0	0	0	0	0	0	0	0
Sociálně terapeutické dílny	114	601	91	296	21	211	0	0	184	686
Centra sociálně rehabilitačních služeb	458	220	556	311	524	149	1	0	489	382
Pracoviště rané péče	0	0	0	0	0	0	0	0	0	0
Intervenční centra	0	0	0	0	0	0	0	0	0	0
Služby následné péče	88	0	136	0	144	0	0	0	80	0
CELKEM ČR	66 136	5 486	70 538	4 635	57 881	4 061	11 261	89	67 532	5 971

Pramen: MPSV

POČET UŽIVATELŮ (KLIENTŮ) SOCIÁLNÍCH SLUŽEB

(V1-01)

	Počet uživatelů (klientů) k 31. 12. 2009		z toho						Průměrný počet uživatelů v roce 2009							
	celoroční a týd. pob.	denní pobyty	trvale upoutaní na lůžko		mobilní za pomoci druhé osoby		vyžadující nákladné stravování		přijatých na přechodný pobyt		celkem	v tom		denní pobyty		
			celoroční a týd. pob.	celoroční a týd. pob.	celoroční a týd. pob.	denní pobyty	celoroční a týd. pob.	denní pobyty	celoroční a týd. pob.	denní pobyty		celoroční pobyty	týdenní pobyty			
Centra denních služeb	0	1 158	0	0	0	187	0	0	37	0	3	0	0	1 041	0	1 041
Denní stacionáře	0	3 442	0	0	0	734	0	0	74	0	59	0	0	3 319	0	3 319
Týdenní stacionáře	816	0	33	193	0	0	35	0	0	18	0	0	0	810	0	810
Domovy pro osoby se zdravotním postižením	14 085	0	1 653	3 212	0	0	2 299	0	0	134	0	0	14 074	0	0	14 074
Domovy pro seniory	35 719	0	7 651	16 018	0	0	11 330	0	0	394	0	0	35 425	0	0	35 425
Domovy se zvláštním režimem	7 911	0	1 664	2 455	0	0	2 072	0	0	137	0	0	7 875	0	0	7 875
Chráněné bydlení	2 461	0	19	250	0	0	207	0	0	35	0	0	2 479	0	0	2 479
Azylové domy	4 840	0	0	19	0	0	16	0	0	503	0	0	4 716	0	0	4 716
Domy na půl cesty	264	0	0	0	0	0	0	0	0	26	0	0	250	0	0	250
Zařízení pro krizovou pomoc	36	19	0	0	0	0	0	0	0	0	0	0	31	57	7	19
Nízkoprahová denní centra	0	0	0	0	0	0	0	0	0	0	0	0	0	0	0	0
Nízkoprahová zařízení pro děti a mládež	0	0	0	0	0	0	0	0	0	0	0	0	0	0	0	0
Noclehárny	549	284	0	0	0	0	0	0	0	0	0	0	0	832	521	281
Terapeutické komunity	220	0	0	0	0	0	59	0	0	41	0	0	215	0	0	215
Sociální poradny	0	0	0	0	0	0	0	0	0	0	0	0	0	0	0	0
Sociálně terapeutické dílny	184	686	2	17	30	30	8	3	3	27	0	0	173	11	11	658
Centra sociálně rehabilitačních služeb	489	382	0	10	21	0	0	0	0	283	0	0	449	9	9	347
Pracoviště rané péče	0	0	0	0	0	0	0	0	0	0	0	0	0	0	0	0
Intervenční centra	0	0	0	0	0	0	0	0	0	0	0	0	0	0	0	0
Služby následné péče	80	0	0	0	0	0	0	0	0	20	0	0	95	95	0	0
CELKEM ČR	67 532	5 971	11 022	22 174	972	16 026	114	1 744	62	1 744	62	66 303	867	72 835	867	5 665

Přímern: MPSV

POČET UŽIVATELŮ (KLIENTŮ) SOCIÁLNÍCH SLUŽEB

(V1-01)

Územní jednotka	Počet uživatelů (klientů) za sledovaný rok																							
	centra denních služeb				denní stacionáře				zařízení pro krizovou pomoc				nizkoprahová denní centra				nizkoprahová zařízení pro děti a mládež				noclehárny			
	děti a mládež do 18 let	dospělí muži	dospělí ženy	děti a mládež do 18 let	dospělí muži	dospělí ženy	děti a mládež do 18 let	dospělí muži	dospělí ženy	děti a mládež do 18 let	dospělí muži	dospělí ženy	děti a mládež do 18 let	dospělí muži	dospělí ženy	děti a mládež do 18 let	dospělí muži	dospělí ženy	děti a mládež do 18 let	dospělí muži	dospělí ženy			
Hlavní město Praha	155	437	2 015	2 015	210	234	335	782	1 465	0	10 614	1 824	6 303	284	1 000	0	178	38						
Středočeský kraj	1	8	38	38	173	242	78	41	126	0	439	87	951	0	0	0	185	30						
Jihočeský kraj	48	86	129	106	79	106	206	251	448	0	384	96	5 676	61	31	0	31	6						
Přízeňský kraj	0	9	10	58	81	58	371	466	972	0	418	79	749	5	10	0	46	1						
Karlovarský kraj	14	12	118	36	28	36	0	18	54	0	322	162	417	0	0	0	102	16						
Ústecký kraj	0	18	21	80	53	108	45	223	359	1	864	275	8 457	53	42	1	878	15						
Liberecký kraj	37	48	97	53	39	47	0	0	0	0	138	38	295	0	0	0	157	34						
Královéhradecký kraj	19	11	58	61	76	119	18	19	6	0	227	75	1 400	152	53	0	224	42						
Pardubický kraj	0	14	21	11	67	86	23	5	45	0	244	98	1 082	84	73	0	12	0						
Kraj Vysočina	0	17	37	53	115	162	0	0	0	0	0	0	1 120	0	0	0	0	0						
Jihomoravský kraj	4	509	694	167	191	160	58	7	271	0	1 305	406	3 075	123	69	0	135	26						
Olomoucký kraj	5	91	67	119	146	214	1	0	12	0	65	6	2 041	69	17	0	86	16						
Zlínský kraj	1	50	84	33	97	128	7	96	69	0	802	468	782	15	14	0	37	3						
Moravskoslezský kraj	22	76	121	194	277	288	1	104	102	0	1 790	271	5 625	198	129	0	236	17						
Celkem ČR	306	1 386	3 510	1 126	1 632	1 988	1 143	2 012	3 929	1	17 612	3 885	37 973	1 044	538	1	2 307	244						

Územní jednotka	Počet uživatelů (klientů) za sledovaný rok																							
	sociální poradny				sociálně terapeutické dílny				sociální rehabilitace				pracoviště rané péče				interventní centra				služby následné péče			
	děti a mládež do 18 let	dospělí muži	dospělí ženy	děti a mládež do 18 let	dospělí muži	dospělí ženy	děti a mládež do 18 let	dospělí muži	dospělí ženy	děti a mládež do 18 let	dospělí muži	dospělí ženy	děti a mládež do 18 let	dospělí muži	dospělí ženy	děti a mládež do 18 let	dospělí muži	dospělí ženy	děti a mládež do 18 let	dospělí muži	dospělí ženy			
Hlavní město Praha	2 870	25 756	45 220	6	103	82	1 141	3 559	1 844	1 013	0	0	0	73	1 797	7	158	252						
Středočeský kraj	6 453	7 627	12 758	1	134	144	149	382	404	137	0	0	0	5	262	0	19	7						
Jihočeský kraj	530	6 567	10 757	12	105	186	39	287	377	268	73	62	0	0	0	80	723	881						
Přízeňský kraj	527	5 657	7 922	18	15	14	68	266	459	139	0	0	0	1	78	1	47	45						
Karlovarský kraj	83	2 972	3 671	2	23	29	6	64	111	0	0	0	0	0	0	0	0	0						
Ústecký kraj	752	7 543	15 676	4	110	70	698	767	839	43	0	0	0	0	0	0	50	19						
Liberecký kraj	472	3 798	7 331	1	86	45	2	64	102	123	0	0	0	13	149	2	40	31						
Královéhradecký kraj	430	4 789	5 825	0	5	3	2	270	174	70	0	0	0	0	0	0	90	101						
Pardubický kraj	1 392	4 911	6 738	0	18	20	52	307	251	89	0	0	0	13	162	0	134	136						
Kraj Vysočina	772	8 618	12 971	11	44	47	41	171	230	100	14	16	0	0	0	0	0	0						
Jihomoravský kraj	828	13 770	22 930	0	36	40	433	2 806	2 968	327	0	30	0	0	0	0	179	106						
Olomoucký kraj	219	7 039	9 040	0	13	8	24	428	449	154	73	77	0	0	0	0	45	14						
Zlínský kraj	439	5 285	8 759	0	107	84	39	246	230	87	0	0	0	0	0	0	0	0						
Moravskoslezský kraj	1 632	12 592	21 071	0	145	96	33	393	494	153	65	68	1	37	337	0	70	82						
Celkem ČR	17 399	116 924	190 669	55	944	868	2 727	10 010	8 932	2 703	2 225	2 553	1	142	2 785	90	1 555	1 674						

POČET UŽIVATELŮ (KLIENTŮ) SOCIÁLNÍCH SLUŽEB

Tabulka č. 6.3
3. část
str. 2

(V1-01)

Územní jednotka	Počet uživatelů (klientů) k 31. 12. 2009																							
	systémů stacionárně				domov pro osoby se zdravotním postižením				domovy pro seniory				domovy se zvláštním režimem				chráněné bydlení				azylové domy			
	děti a mládež do 18 let	dospělí muži	dospělí ženy	spolu	děti a mládež do 18 let	dospělí muži	dospělí ženy	spolu	děti a mládež do 18 let	dospělí muži	dospělí ženy	spolu	děti a mládež do 18 let	dospělí muži	dospělí ženy	spolu	děti a mládež do 18 let	dospělí muži	dospělí ženy	spolu				
Hlavní město Praha	4	23	33	53	165	263	428	0	490	1 537	0	43	1 25	90	241	240	0	177	81	258				
Středočeský kraj	34	88	74	106	752	601	1 353	2	1 296	3 459	2	201	4 24	241	171	88	0	94	57	151				
Jihočeský kraj	15	41	26	20	330	382	712	0	762	1 931	0	121	2 49	90	105	16	0	90	33	123				
Přerýnský kraj	10	15	35	111	420	539	959	0	495	1 098	0	153	3 28	30	16	16	0	77	56	133				
Karlovarský kraj	9	0	0	40	128	365	493	0	266	545	0	108	1 10	10	142	159	0	23	126	249				
Ústecký kraj	4	21	36	58	1 105	667	1 772	0	1 063	2 824	0	379	5 54	72	203	142	4	105	203	308				
Liberecký kraj	39	27	13	42	126	182	308	0	257	623	0	87	2 89	57	36	36	0	28	46	74				
Královéhradecký kraj	2	17	6	15	284	424	709	0	548	1 614	0	93	2 27	29	101	101	0	43	67	110				
Pardubický kraj	2	13	8	57	466	314	780	0	531	1 445	0	126	2 53	94	55	55	0	50	13	63				
Kraj Vysočina	14	11	12	77	431	115	546	0	585	1 471	0	145	2 56	7	75	75	0	62	64	126				
Jihomoravský kraj	13	25	10	116	693	557	1 250	0	740	2 381	0	532	1 179	27	284	284	0	148	215	363				
Olomoucký kraj	6	9	3	54	764	432	1 196	0	711	1 721	0	71	2 67	349	116	116	0	49	178	227				
Zlínský kraj	6	31	28	100	467	620	1 187	0	700	2 005	0	196	2 29	142	159	159	0	26	126	152				
Moravskoslezský kraj	0	26	27	114	859	571	1 430	0	1 094	3 448	1	412	7 51	130	295	295	0	212	350	562				
Celkem ČR	158	347	311	1 063	6 990	6 032	12 995	0	9 538	26 102	3	2 667	5 241	912	1 545	1 730	4	1 184	1 730	1 883				

Územní jednotka	Počet uživatelů (klientů) k 31. 12. 2009									
	domy na pal cesty					terapeutické komunity				
	děti a mládež do 18 let	dospělí muži	dospělí ženy	spolu	děti a mládež do 18 let	dospělí muži	dospělí ženy	spolu		
Hlavní město Praha	1	19	14	33	0	3	4	7		
Středočeský kraj	3	12	12	25	3	23	8	31		
Jihočeský kraj	0	6	1	7	13	27	14	40		
Přerýnský kraj	0	0	0	0	0	16	3	19		
Karlovarský kraj	0	11	3	14	0	0	0	14		
Ústecký kraj	3	16	6	25	2	10	3	35		
Liberecký kraj	0	0	0	0	0	10	4	14		
Královéhradecký kraj	0	10	3	13	0	0	0	13		
Pardubický kraj	0	17	5	22	0	0	0	22		
Kraj Vysočina	0	3	0	3	1	18	9	29		
Jihomoravský kraj	0	21	21	42	1	20	13	55		
Olomoucký kraj	0	1	0	1	0	0	0	1		
Zlínský kraj	0	17	7	24	0	0	0	24		
Moravskoslezský kraj	3	27	22	52	0	10	5	57		
Celkem ČR	10	160	94	264	20	137	63	421		

Pramen: MPSV

SOCIÁLNÍ SLUŽBY PODLE ZŘIZOVATELE

(VI-01)

	CELKEM		Státní		Krajské		Obecní		Církevní		Ostatní	
	počet	kapacita	počet	kapacita	počet	kapacita	počet	kapacita	počet	kapacita	počet	kapacita
Centra denních služeb	91	1 215	0	0	5	55	23	261	31	169	32	730
Denní stacionáře	246	3 844	3	170	42	714	74	1 215	62	602	65	1 143
Týdenní stacionáře	71	956	1	50	36	507	10	124	13	127	11	148
Domovy pro osoby se zdravotním postižením	218	14 552	5	868	159	11 690	32	1 491	13	224	9	279
Domovy pro seniory	453	37 192	0	0	189	18 114	161	15 106	69	2 640	34	1 332
Domovy se zvláštním režimem	165	8 223	0	0	90	4 788	41	2 268	11	266	23	901
Chráněné bydlení	116	2 591	2	41	42	1 337	15	515	14	164	43	534
Azylové domy	189	5 593	0	0	3	218	47	1 151	70	2 033	69	2 191
Domy na půl cesty	38	346	0	0	1	4	7	62	9	80	21	200
Zařízení pro krizovou pomoc	39	71	0	0	1	10	2	2	11	9	25	50
Nízkoprahová denní centra	40	0	0	0	0	0	1	0	22	0	17	0
Nízkoprahová zařízení pro děti a mládež	192	0	0	0	2	0	14	0	61	0	115	0
Noclehárny	58	1 085	0	0	1	233	13	171	21	293	23	388
Terapeutické komunity	16	251	0	0	1	15	1	15	1	12	13	209
Sociální poradny	609	0	0	0	53	0	27	0	75	0	454	0
Sociálně terapeutické dílny	88	911	1	35	7	86	4	62	16	180	60	548
Centra sociálně rehabilitačních služeb	241	991	2	20	4	10	2	0	42	91	191	870
Pracoviště rané péče	40	0	1	0	0	0	1	0	13	0	25	0
Intervenční centra	16	0	0	0	5	0	0	0	4	0	7	0
Služby následné péče	31	130	0	0	0	0	2	11	4	7	25	112
CELKEM ČR	2 957	77 951	15	1 184	641	37 781	477	22 454	562	6 897	1 262	9 635

Pramen: MPSV

KAPACITA A EKONOMICKÉ UKAZATELE V SOCIÁLNÍCH SLUŽBÁCH

(V1-01)

SOCIÁLNÍ SLUŽBA POSKYTOVANÁ VE STÁTNIÍCH A KRAJSKÝCH ZARÍZENÍCH

	Kapacita služby	Počet služeb	PŘÍJMY (v tis. Kč)			VÝDAJE (v tis. Kč)		
			CELKEM	z toho		CELKEM	z toho	
				za pobyt	ostatní		neinvestiční	investiční
Domovy pro seniory	18 114	189	4 834 618	2 450 590	2 329 660	5 066 400	4 585 570	480 925
Domovy pro osoby se zdravotním postižením	12 558	164	3 996 863	1 754 592	2 215 860	4 761 072	4 414 336	346 818
Domovy se zvláštním režimem	4 788	90	1 495 625	720 532	769 781	1 525 439	1 432 419	93 065
Denní a týdenní stacionáře	1 441	82	233 302	61 824	171 164	248 786	231 454	17 373
Ostatní	2 064	131	412 026	113 284	293 473	426 931	411 593	15 404
CELKEM	38 965	656	10 972 434	5 100 822	5 779 938	12 028 628	11 075 372	953 585

SOCIÁLNÍ SLUŽBA POSKYTOVANÁ V OBCENÍCH ZARÍZENÍCH

	Kapacita služby	Počet služeb	PŘÍJMY (v tis. Kč)			VÝDAJE (v tis. Kč)		
			CELKEM	z toho		CELKEM	z toho	
				za pobyt	ostatní		neinvestiční	investiční
Domovy pro seniory	15 106	161	3 786 319	1 809 660	1 957 149	3 796 866	3 711 206	85 741
Domovy pro osoby se zdravotním postižením	1 491	32	481 149	203 397	277 759	489 173	475 023	14 166
Domovy se zvláštním režimem	2 268	41	682 854	317 481	365 426	691 091	667 470	23 641
Denní a týdenní stacionáře	1 339	84	319 589	46 882	271 897	322 224	315 692	6 573
Ostatní	2 250	159	241 428	42 398	196 983	243 442	237 957	5 564
CELKEM	22 454	477	5 511 339	2 419 818	3 069 214	5 542 796	5 407 348	135 685

KRIZOVÁ LŮŽKA

(V1-01)

Územní jednotka	Kapacita			Počet umístěných osob		
	děti a mládež do 18 let	dospělí		děti a mládež do 18 let	dospělí	
		muži	ženy		muži	ženy
Hlavní město Praha	21	7	9	103	390	140
Středočeský kraj	14	3	20	13	29	34
Jihočeský kraj	18	1	7	29	0	12
Plzeňský kraj	30	0	0	0	0	0
Karlovarský kraj	60	0	0	0	0	0
Ústecký kraj	45	9	6	128	115	141
Liberecký kraj	0	0	0	0	0	0
Královéhradecký kraj	0	6	36	0	0	0
Pardubický kraj	10	2	9	72	0	73
Kraj Vysočina	1	0	1	2	0	2
Jihomoravský kraj	21	6	13	170	13	125
Olomoucký kraj	18	1	3	76	0	16
Zlínský kraj	0	18	29	4	54	61
Moravskoslezský kraj	12	1	5	73	76	86
Celkem ČR	250	54	138	670	677	690

Pramen: MPSV

POČET NEUSPOKOJENÝCH ŽÁDOSTÍ O SOCIÁLNÍ SLUŽBY

(VI-01)

Tabulka č. 6.7

Územní jednotka	Poskytovaná sociální služba									
	domovy pro seniory	azylové domy	domy na půl cesty	noclehárny	terapeutické komunity	chráněné bydlení	domovy pro osoby se zdravotním postižením	domovy se zvláštním režimem	týdenní stacionáře	krizová pomoc
Hlavní město Praha	8 612	545	73	651	0	130	235	436	11	56
Středočeský kraj	6 172	405	11	25	0	188	247	615	37	125
Jihočeský kraj	2 497	242	1	32	66	30	254	346	18	0
Plzeňský kraj	3 168	54	0	0	5	6	262	739	2	0
Karlovarský kraj	5 21	120	0	0	0	0	64	234	0	0
Ústecký kraj	5 689	437	6	20	26	39	466	1 126	5	0
Liberecký kraj	2 403	69	0	0	26	23	96	493	2	0
Královéhradecký kraj	2 010	2	0	0	0	15	317	306	0	0
Pardubický kraj	2 121	87	7	37	0	7	237	349	11	0
Kraj Vysočina	1 230	165	0	0	18	15	78	341	7	0
Jihomoravský kraj	9 591	358	2	0	6	52	338	2 816	18	11
Olomoucký kraj	3 304	116	0	0	0	1 227	124	405	8	31
Zlínský kraj	3 884	357	1	0	0	728	201	790	4	27
Moravskoslezský kraj	12 711	697	2	251	37	50	497	2 773	7	11
Celkem ČR	63 913	3 654	103	1 016	184	2 510	3 416	11 769	130	261

Územní jednotka	Poskytovaná sociální služba									
	sociální poradenství	raná péče	nízkoprahová denní centra	nízkoprahová zařízení pro děti a mládež	denní stacionáře	centra denních služeb	služby následné péče	sociálně terapeutické dílny	sociální rehabilitace	intervenční centra
Hlavní město Praha	3 609	44	0	25	32	44	100	16	499	0
Středočeský kraj	75	2	0	4	7	0	0	2	81	1
Jihočeský kraj	115	0	0	14	16	0	37	1	0	0
Plzeňský kraj	177	0	0	3	5	0	14	0	130	0
Karlovarský kraj	15	0	0	0	0	0	0	0	0	0
Ústecký kraj	79	4	0	83	24	2	2	0	125	0
Liberecký kraj	20	0	0	0	5	0	2	2	1	0
Královéhradecký kraj	14	0	0	7	0	15	0	0	13	0
Pardubický kraj	0	0	2	5	3	0	0	0	78	0
Kraj Vysočina	110	0	0	16	9	0	0	22	29	0
Jihomoravský kraj	184	0	0	57	38	0	24	0	243	0
Olomoucký kraj	22	2	0	21	55	24	3	0	54	0
Zlínský kraj	881	0	0	24	3	1	0	18	41	0
Moravskoslezský kraj	322	2	0	31	96	5	0	5	76	21
Celkem ČR	5 623	54	2	290	293	91	182	66	1 370	22

Pramen: MPSV

7. ZAMĚSTNANCI A PLATY V ODVĚTVÍ SOCIÁLNÍ PÉČE, SOCIÁLNÍHO ZABEZPEČENÍ, ZAMĚSTNANOSTI A BEZPEČNOSTI PRÁCE

- 7.1 Zaměstnanci a prostředky na platy – odvětví sociální péče celkem (KÚ, statutární města, obce s rozšířenou působností a ÚSP řízené MPSV)
- 7.2 Zaměstnanci a prostředky na platy – orgány státní správy
- 7.3 Průměrná měsíční výše platových složek – odvětví sociální péče celkem (KÚ, statutární města, obce s rozšířenou působností a ÚSP řízené MPSV)

ZAMĚŠTNANCI A PROSTŘEDKY NA PLATY

Odvětví sociální péče celkem (KÚ, statutární města, obce s rozšířenou působností a ÚSP řízené MPSV)

	Průměrný evidenční počet zam. (přepočtený)	Evid. počet zaměstnanců k 31.12. (fyz.osoby)	Průměrná platová třída	Platové tarify	Příplatky celkem	Platy za práci přesčas vč. příplatků	Odměny	Platové náhrady	Odměny za pracovní pohotovost	Prostředky na platy
Zaměstnanci zařízení soc. služeb celkem	39 497,5	41 164	5,7	5 435 389,0	1 513 070,5	39 739,4	546 111,8	905 110,8	5 305,9	8 444 727,4
A. služby sociální pracovníci sociální péče	16 599,8	17 284	4,6	1 994 096,7	594 450,4	16 981,9	181 675,5	337 333,4	1 139,1	3 125 677,0
přímá obslužná činnost	9 966,7	10 377	4,0	1 155 092,7	385 072,1	8 973,0	102 892,7	196 324,3	477,2	1 848 832,0
v tom základní výchovná neped. činnost	3 671,4	3 815	6,1	464 537,9	126 786,3	2 059,2	42 824,1	82 171,9	206,9	718 586,3
pečovatelská činnost	2 981,2	3 108	4,7	376 672,9	83 400,1	5 996,9	36 180,7	59 279,3	455,0	561 984,9
sociální pracovníci	1 594,0	1 660	8,6	245 430,1	60 789,2	2 089,6	30 779,2	42 549,7	244,0	381 881,8
zaměstnanci odborných sociálních poraden	177,5	228	11,4	37 343,4	7 454,3	0,5	3 474,0	5 628,9	49,7	53 950,8
B. služby pedagogické	819,8	819	8,7	123 141,2	29 644,0	451,4	13 754,1	35 906,3	71,5	202 968,5
vychovatelé	8,0	8	9,0	1 295,5	299,8	0,0	153,9	338,4	0,0	2 087,6
učitelé odborného výcviku	42,8	50	11,3	8 506,0	1 490,9	11,0	629,4	2 013,7	28,9	12 679,9
speciální pedagogové										
C. služby zdravotnické	404,9	430	3,9	51 393,6	16 698,6	633,0	4 522,8	9 066,6	22,8	82 337,4
sanitáři	22,5	25	5,0	2 809,4	364,9	4,5	235,7	451,3	0,0	3 865,8
maséři	309,6	319	5,6	46 759,0	14 308,3	341,1	3 137,5	7 554,5	7,7	72 108,1
ošetřovatelé	68,4	86	7,4	11 049,6	2 576,2	114,9	740,5	1 944,3	0,0	16 425,5
zdravotnickí asistenti	5 356,6	5 451	9,3	1 077 153,6	282 070,2	9 057,4	78 880,1	170 096,9	348,1	1 617 606,3
všeobecné sestry	69,3	76	8,8	12 877,3	2 042,2	0,9	1 422,9	1 896,9	0,0	18 240,2
nutriční terapeuti	78,2	90	8,3	12 223,2	1 679,1	17,4	1 052,1	2 089,5	66,7	17 128,0
ergoterapeuti	358,6	403	8,9	66 750,7	7 417,6	26,8	4 768,4	10 641,8	10,1	89 615,4
fyzioterapeuti	29,5	64	13,0	8 459,9	1 606,1	0,0	562,9	1 272,9	0,0	11 901,8
lékaři										
D. ostatní	3 456,8	3 565	9,0	593 222,2	237 788,2	2 208,9	108 901,5	106 914,1	517,8	1 049 552,7
hospodářskopravní a provoznětechničtí zaměstnanci	10 110,7	10 619	3,5	1 144 175,6	252 681,0	7 919,9	111 581,8	169 680,9	2 799,5	1 688 838,7
zaměstnanci převážně manuálně pracující										

Přameř: MPSV

ZAMĚŠTNANCI A PROSTŘEDKY NA PLATY

Orgány státní správy

	Průměrný evidenci počet zam. (přepočtený)	Evid. počet zaměstnanců k 31.12. (fyz.osoby)	Průměrná platová třída	Platové tarify	Příplatky celkem	Platy za práci přesčas vč. příplatků	Odměny	Platové náhrady	Odměna za pracovní pohotovost	Prostředky na platy
Zaměstnanci MPSV ČR	807,0	847	12,0	200 339,6	66 425,7	195,0	51 325,6	37 726,5	0,0	356 012,4
z toho										
za zaměstnance převážně manuálně pracující	10,5	11	4,4	1 590,3	723,0	105,4	286,3	266,3	0,0	2 971,3
za lékaře posudkové služby	45,0	48	14,0	14 643,7	7 233,7	0,0	2 140,5	2 590,2	0,0	26 608,1
Zaměstnanci úřadů práce	8 183,9	8 390	8,7	1 546 999,9	323 815,6	141,7	202 391,5	241 916,3	47,1	2 315 312,1
z toho										
za zaměstnance převážně manuálně pracující	49,0	59	3,9	6 680,2	999,3	23,0	759,3	957,4	47,1	9 466,3
za lékaře posudkové služby	54,3	0	13,0	16 206,9	6 270,7	0,0	1 445,1	2 242,9	0,0	26 165,6
Zaměstnanci správ sociálního zabezpečení	8 273,2	8 906	9,0	1 592 888,7	261 173,2	5 784,2	262 789,1	264 837,5	0,0	2 387 472,7
z toho										
za zaměstnance převážně manuálně pracující	43,3	45	4,0	6 171,3	718,5	53,0	641,9	847,6	0,0	8 432,3
za lékaře posudkové služby	346,2	443	13,0	101 368,1	40 727,7	0,0	19 978,8	17 029,7	0,0	179 104,3
Zaměstnanci organizací bezpečnosti práce	529,4	540	10,1	116 266,4	19 546,8	35,5	15 811,4	20 063,9	0,0	171 724,0
Zaměstnanci mezinárodně právní ochrany dětí	20,5	21	11,0	3 770,6	1 043,8	0,0	1 388,0	563,1	0,0	6 765,5

Pramen: MPSV

PRŮMĚRNÁ MĚSÍČNÍ VÝŠE PLATOVÝCH SLOŽEK

Odvětví sociální péče celkem (KÚ, statutární města, obce s rozšířenou působností a ÚSP Fízené MPS V)

	Průměrná platová třída	Měsíční průměr na 1 zaměstnance v Kč						
		Platové tarify	Příplatky celkem	Platy za práci přesčas vč. příplatků	Odměny	Platové náhrady	Odměny za pracovní pohotovost	PLAT CELKEM
Zaměstnanci zařízení soc. péče celkem	5,7	11 467,8	3 192,3	83,8	1 152,2	1 909,6	11,2	17 816,9
A. služby sociální pracovníci sociální péče	4,6	10 010,6	2 984,2	85,3	912,0	1 693,5	5,7	15 691,3
přímá obslužná činnost	4,0	9 657,9	3 219,7	75,0	860,3	1 641,5	4,0	15 458,4
v tom základní výchovná činnost	6,1	10 544,1	2 877,8	46,7	972,0	1 865,1	4,7	16 310,4
pečovatelská činnost	4,7	10 529,1	2 331,3	167,6	1 011,4	1 657,0	12,7	15 709,1
sociální pracovníci zaměstnanci odborných sociálních poraden	8,6	12 830,9	3 178,0	109,2	1 609,1	2 224,5	12,8	19 964,5
	11,4	17 532,1	3 499,7	0,2	1 631,0	2 642,7	23,3	25 329,0
B. služby pedagogické								
vychovatelé	8,7	12 517,4	3 013,3	45,9	1 398,1	3 649,9	7,3	20 631,9
učitelé odborného výcviku speciální pedagogové	9,0	13 494,8	3 122,9	0,0	1 603,1	3 525,0	0,0	21 745,8
	11,3	16 561,5	2 902,8	21,4	1 225,5	3 920,8	56,3	24 688,3
C. služby zdravotnické								
sanitáři	3,9	10 577,4	3 436,8	130,3	930,8	1 866,0	4,7	16 946,0
maséři	5,0	10 405,2	1 351,5	16,7	873,0	1 671,5	0,0	14 317,9
ošetřovatelé	5,6	12 585,9	3 851,3	91,8	844,5	2 033,4	2,1	19 409,0
zdravotničtí asistenti všeobecné sestry	7,4	13 462,0	3 138,6	140,0	902,2	2 368,8	0,0	20 011,6
nutriční terapeuti ergoterapeuti fyzioterapeuti lékaři	9,3	16 757,4	4 388,2	140,9	1 227,1	2 646,2	5,4	25 165,2
	8,8	15 485,0	2 455,7	1,1	1 711,0	2 281,0	0,0	21 933,8
	8,3	13 025,6	1 789,3	18,5	1 121,2	2 226,7	71,1	18 252,4
	8,9	15 511,9	1 723,7	6,2	1 108,1	2 473,0	2,3	20 825,2
	13,0	23 898,0	4 537,0	0,0	1 590,1	3 595,8	0,0	33 620,9
D. ostatní								
hospodářskoprávní a provoznětechničtí zaměstnanci zaměstnanci převážně manuálně pracující	9,0	14 300,9	5 732,4	53,3	2 625,3	2 577,4	12,5	25 301,8
	3,5	9 430,4	2 082,6	65,3	919,7	1 398,5	23,1	13 919,6

Pramení: MPSV

8. SOCIÁLNĚ-PRÁVNÍ OCHRANA DĚTÍ

- 8.1 Děti (skupiny sourozenců) evidované orgány SPOD
- 8.2 Umístování dětí a mladistvých do náhradní rodinné, ústavní a ochranné výchovy
- 8.3 Počet klientů evidovaných kurátory pro mládež
- 8.4 Počet klientů kurátorů pro mládež podle typu řešených případů
- 8.5 Počet dětí v náhradní rodinné péči
- 8.6 Vývoj počtu pěstounských rodin
- 8.7 Vývoj počtu žádostí o náhradní rodinnou péči
- 8.8 Zařízení pro výkon pěstounské péče
- 8.9.1 Počet podaných návrhů soudu/oznámení policii ze strany orgánů SPOD
- 8.9.2 Činnosti orgánů SPOD
- 8.10.1 Počet týraných a zneužívaných dětí podle věkové struktury a sociálního prostředí
- 8.10.2 Počet týraných, zneužívaných a zanedbávaných dětí podle struktury týrajících a zneužívajících osob
- 8.11.1 Počet zaměstnanců orgánů SPOD (včetně kurátorů pro mládež) podle úrovně vzdělání
- 8.11.2 Počet kurátorů pro mládež v rámci orgánů SPOD podle úrovně vzdělání
- 8.11.3 Počet kurátorů pro mládež mimo orgány SPOD podle úrovně vzdělání
- 8.12 Počet dětí s nařízenou ústavní výchovou nebo uloženou ochrannou výchovou umístěných v ústavních zařízeních

DĚTI (skupiny sourozenců) EVIDOVANÉ ORGÁNY SPOD

(V20-01 odd. 1.)

Územní jednotka	Počet případů rodin k 31. 12. 2008		Počet nových případů rodin v průběhu roku 2009		Počet případů rodin k 31. 12. 2009		Z toho živých případů	
	rejstřík Om	rejstřík Nom	rejstřík Om	rejstřík Nom	rejstřík Om	rejstřík Nom	rejstřík Om	rejstřík Nom
Hlavní město Praha	76 239	1 807	4 463	4 134	81 852	5 941	36 641	1 499
Středočeský kraj	54 671	742	5 955	3 627	55 503	4 369	25 698	826
Jihočeský kraj	30 428	186	3 178	1 484	30 678	1 670	14 084	200
Plzeňský kraj	27 819	852	2 660	2 507	27 993	3 359	12 255	628
Karlovarský kraj	21 487	362	1 880	826	21 551	1 188	10 651	335
Ústecký kraj	66 814	1 320	5 210	3 216	69 143	4 536	35 138	1 539
Liberecký kraj	27 676	551	2 115	1 191	26 735	1 742	13 119	527
Královéhradecký kraj	27 888	90	2 378	1 318	27 870	1 408	11 570	208
Pardubický kraj	23 694	183	2 206	1 013	23 647	1 196	9 345	336
Kraj Vysočina	20 522	738	1 934	801	20 590	1 539	10 302	225
Jihomoravský kraj	44 690	1 303	4 991	1 894	60 074	3 197	26 492	697
Olomoucký kraj	32 227	638	2 781	1 005	32 669	1 643	13 370	602
Zlínský kraj	22 248	134	2 248	970	21 305	1 104	10 485	112
Moravskoslezský kraj	83 054	569	6 259	4 762	82 593	5 331	38 908	1 120
Celkem ČR	559 457	9 475	48 258	28 748	582 203	38 223	268 058	8 854

Pramení: MPSV

Poznámka:

Rejstřík Om - evidence dětí a jejich rodin, s nimiž OSPOD pracuje a poskytuje určitou pomoc v rámci sociálně-právní ochrany.

Rejstřík Nom - evidence dětí, u kterých byl OSPOD ve sledovaném roce dožádán o vyřízení určité záležitosti a které byly z tohoto důvodu zapsány do rejstříku Nom.

UMÍSTOVÁNÍ DĚTÍ A MLADISTVÝCH DO NÁHRADNÍ RODINNÉ, ÚSTAVNÍ A OCHRANNÉ VÝCHOVY

(V20-01 odd. II.)

Územní jednotka	Počet umístěných dětí					Počet dětí neumístěných do ústavní péče na konci sledovaného roku
	do péče budoucích osvojitelů	osvojení	do výchovy jiných fyzických osob než rodičů	do péče budoucích pěstounů	do zařízení pro děti vyžadující okamžitou pomoc na základě rozhodnutí soudu	
Hlavní město Praha	61	68	67	24	73	1
Středočeský kraj	51	47	129	31	43	5
Jihočeský kraj	29	39	82	17	26	0
Plzeňský kraj	23	25	132	18	34	7
Karlovarský kraj	24	29	79	22	4	0
Ústecký kraj	75	71	189	30	72	19
Liberecký kraj	32	35	80	17	14	1
Královéhradecký kraj	22	30	56	27	5	0
Pardubický kraj	13	42	34	19	20	0
Kraj Vysočina	18	24	26	17	7	0
Jihomoravský kraj	37	39	98	26	51	1
Olomoucký kraj	13	25	42	15	44	9
Zlínský kraj	11	15	45	7	23	1
Moravskoslezský kraj	40	54	242	68	49	26
Celkem ČR	449	543	1 301	338	465	70

POČET KLIENTŮ EVIDOVANÝCH KURÁTORY PRO MLÁDEŽ

(V20-01 odd. III. a V.)

Územní jednotka	Počet evidovaných klientů podle rodinného zázemí						Počet evidovaných klientů C E L K E M	v tom	
	úplná rodina	neúplná rodina	nová rodina	rodina s druhem (družkou)	ostatní	ústavní výchova		dětí do 15 let	mladistvých
Hlavní město Praha	1 284	1 533	310	549	76	229	3 981	1 487	2 494
Středočeský kraj	1 763	1 435	511	592	115	137	4 553	1 641	2 912
Jihočeský kraj	1 616	1 138	336	379	69	103	3 641	1 319	2 322
Plzeňský kraj	697	708	192	293	92	131	2 113	909	1 204
Karlovarský kraj	723	470	156	359	25	104	1 837	805	1 032
Ústecký kraj	2 012	1 872	430	1 173	188	330	6 005	2 455	3 550
Liberecký kraj	776	625	304	340	26	101	2 172	854	1 318
Královéhradecký kraj	893	765	173	421	46	171	2 469	999	1 470
Pardubický kraj	913	591	171	301	15	111	2 102	1 008	1 094
Kraj Vysočina	901	603	159	241	17	46	1 967	747	1 220
Jihomoravský kraj	2 005	1 738	451	933	91	213	5 431	2 032	3 399
Olomoucký kraj	958	800	201	311	43	84	2 397	997	1 400
Zlínský kraj	938	695	160	211	18	54	2 076	631	1 445
Moravskoslezský kraj	2 003	1 946	478	1 114	158	296	5 995	2 386	3 609
Celkem ČR	17 482	14 919	4 032	7 217	979	2 110	46 739	18 270	28 469

Pramen: MPSV

POČET KLIENTŮ KURÁTORŮ PRO MLÁDEŽ PODLE TYPU ŘEŠENÝCH PŘÍPADŮ

(V.20-01 odd. IV.)

Územní jednotka	Trestná činnost		Výchovné problémy		Dohledy		Uložená výchovná opatření mladistvým	Opatření uložená dětem mladším 15 let		Návrh na předběžné opatření		Návrh na ústavní výchovu		Přestupky	Návrh na ochrannou výchovu	
	Počet klientů celkem	z toho děti do 15 let	Počet klientů celkem	z toho děti do 15 let	Počet klientů celkem	z toho děti do 15 let		Počet klientů celkem	z toho děti do 15 let	Počet klientů celkem	z toho děti do 15 let	Počet klientů celkem	z toho děti do 15 let		Počet klientů celkem	z toho děti do 15 let
Hlavní město Praha	701	238	2 243	867	195	68	56	50	94	34	81	34	248	4	1	
Středočeský kraj	1 168	425	2 032	926	154	70	90	67	40	15	59	28	512	6	1	
Jihočeský kraj	667	271	1 803	981	132	59	127	112	75	40	28	15	404	1	1	
Plzeňský kraj	543	183	861	443	143	83	73	53	55	31	22	9	228	2	2	
Karlovarský kraj	537	160	596	313	34	15	38	25	31	10	42	31	243	4	1	
Ústecký kraj	1 412	492	3 030	1 639	196	83	103	91	76	36	86	44	913	15	5	
Liberecký kraj	653	246	887	465	117	54	48	46	24	13	20	9	124	2	0	
Královéhradecký kraj	561	172	1 271	657	175	76	76	37	69	35	60	34	298	3	1	
Pardubický kraj	503	277	1 055	588	103	41	41	47	27	12	22	12	292	3	2	
Kraj Vysočina	490	193	798	346	85	26	48	45	21	11	18	7	236	1	0	
Jihomoravský kraj	1 319	457	2 428	1 156	107	58	161	98	78	45	69	37	820	1	0	
Olomoucký kraj	620	204	1 177	660	54	26	61	27	35	11	29	17	427	10	5	
Zlínský kraj	319	121	784	330	33	14	61	21	25	9	4	2	187	0	0	
Moravskoslezský kraj	1 563	576	2 793	1 417	250	142	167	217	110	59	104	59	765	17	6	
Celkem ČR	11 056	4 015	21 758	10 788	1 778	815	1 150	936	760	361	644	338	5 697	69	25	

Pramen: MPSV

POČET DĚTÍ V NÁHRADNÍ RODINNÉ PÉČI (pěstounská péče, osobní péče poručníka a výchova jině fyzické osoby než rodiče)

(V20-01 odd. VI.A)

Územní jednotka	Počet dětí v náhradní rodinné péči k 1. 1. 2009	Počet dětí v průběhu sledovaného roku		Počet dětí v náhradní rodinné péči k 31. 12. 2009		Zánik náhradní rodinné péče				Předání spisu jinému OSPOD
		c e l k e m	z toho zdravotně postižených	c e l k e m	z toho zdravotně postižených	na návrh pěstouna	na návrh OSPOD	zletilostí dítěte	jinak	
Hlavní město Praha	817	209	8	874	41	3	7	79	33	30
Středočeský kraj	1 317	324	5	1 414	33	10	1	118	72	27
Jihočeský kraj	788	177	5	811	33	12	3	63	61	15
Plzeňský kraj	679	195	3	710	43	12	3	75	54	20
Karlovarský kraj	601	117	0	608	7	4	4	57	32	13
Ústecký kraj	1 550	368	8	1 705	37	17	11	96	47	42
Liberecký kraj	641	160	3	692	19	1	4	60	43	1
Královéhradecký kraj	667	146	10	703	56	14	4	54	30	8
Pardubický kraj	488	132	6	540	41	6	1	36	23	14
Kraj Vysočina	449	119	5	496	35	2	3	32	21	14
Jihomoravský kraj	1 139	221	7	1 152	53	14	11	108	52	23
Olomoucký kraj	854	208	4	919	36	10	1	80	32	20
Zlínský kraj	542	151	4	589	39	7	4	50	25	18
Moravskoslezský kraj	2 028	497	9	2 200	55	19	5	159	118	24
Celkem ČR	12 560	3 024	77	13 413	528	131	62	1 067	643	269

Pramení: MPSV

Poznámka: NRP = náhradní rodinná péče, OSPOD = orgán sociálně-právní ochrany dětí

VÝVOJ POČTU PĚSTOUNSKÝCH RODIN

(V20-01 odd. VI.B)

Územní jednotka	Počet pěstounských rodin			
	celkem k 1. 1. 2009	přírůstek	úbytek	celkem k 31. 12. 2009
Hlavní město Praha	445	117	75	487
Středočeský kraj	621	129	88	662
Jihočeský kraj	315	75	49	341
Plzeňský kraj	243	69	42	270
Karlovarský kraj	307	60	38	329
Ústecký kraj	518	106	53	571
Liberecký kraj	279	69	28	320
Královéhradecký kraj	289	44	32	301
Pardubický kraj	253	63	27	289
Kraj Vysočina	213	59	26	246
Jihomoravský kraj	556	108	75	589
Olomoucký kraj	416	109	67	458
Zlínský kraj	281	70	32	319
Moravskoslezský kraj	1 008	248	125	1 131
Celkem ČR	5 744	1 326	757	6 313

Pramen: MPSV

VÝVOJ POČTU ŽÁDOSTÍ O NÁHRADNÍ RODINNOU PÉČI (V20-01 odd. VI.D)

Územní jednotka	Počet žádostí o osvojení		Počet žádostí o pěstounskou péči		Počet žádostí podle § 78 zákona o rodině		Počet žádostí podle §45 zákona o rodině		Celkem	
	podaných ve sledovaném roce	nevyřízených k 31. 12. 2009	podaných ve sledovaném roce	nevyřízených k 31. 12. 2009	podaných ve sledovaném roce	nevyřízených k 31. 12. 2009	podaných ve sledovaném roce	nevyřízených k 31. 12. 2009	podaných ve sledovaném roce	nevyřízených k 31. 12. 2009
Hlavní město Praha	119	392	12	26	6	1	6	0	143	419
Středočeský kraj	88	303	65	37	27	1	77	19	257	360
Jihočeský kraj	48	145	43	34	8	0	57	7	156	186
Plzeňský kraj	25	98	31	23	21	3	71	2	148	126
Karlovarský kraj	21	27	26	6	4	4	34	7	85	44
Ústecký kraj	79	161	43	37	7	2	85	25	214	225
Liberecký kraj	28	58	33	24	15	2	43	15	119	99
Královéhradecký kraj	22	94	23	37	4	0	17	0	66	131
Pardubický kraj	42	202	41	69	11	3	19	6	113	280
Kraj Vysočina	25	175	32	57	12	4	17	2	86	238
Jihomoravský kraj	71	230	50	87	19	4	44	9	184	330
Olomoucký kraj	34	140	43	58	20	3	18	5	115	206
Zlínský kraj	28	158	14	55	6	0	26	3	74	216
Moravskoslezský kraj	95	321	87	106	103	24	96	16	381	467
Celkem ČR	725	2 504	543	656	263	51	610	116	2 141	3 327

Pramen: MPSV

ZAŘÍZENÍ PRO VÝKON PĚSTOUNSKÉ PÉČE*

(V20-01 odd. X.A)

Územní jednotka	Počet zařízení	Zřizovatel			Počet klientů k 31. 12. 2009
		krajský úřad	obec	nestátní organizace	
Hlavní město Praha	0	0	0	0	0
Středočeský kraj	3	3	0	0	10
Jihočeský kraj	8	8	0	0	18
Plzeňský kraj	0	0	0	0	0
Karlovarský kraj	1	0	0	1	15
Ústecký kraj	0	0	0	0	0
Liberecký kraj	2	2	0	0	5
Královéhradecký kraj	4	3	1	0	21
Pardubický kraj	2	2	0	0	8
Kraj Vysočina	2	2	0	0	5
Jihomoravský kraj	5	3	1	1	50
Olomoucký kraj	0	0	0	0	0
Zlínský kraj	7	6	0	1	57
Moravskoslezský kraj	19	11	8	0	100
Celkem ČR	53	40	10	3	289

Pramen: MPSV

* zahrnuty rovněž SOS dětské vesničky (jednalo se celkem o 3 zařízení s 82 klienty)

POČET PODANÝCH NÁVRHŮ SOUDU/OZNÁMENÍ POLICII ZE STRANY ORGÁNŮ SPOD

(V20-01 odd. VIII.A)

Územní jednotka	Podané podněty (návrhy) soudu na							Podané podněty (oznámení) policii na			
	omezení rodičovské zodpovědnosti	zbavení rodičovské zodpovědnosti	pozastavení rodičovské zodpovědnosti	napomenutí	dohled	nářízení ústavní výchovy	zrušení ústavní výchovy	zanedbání povinné výživy	ohrožování výchovy mládeže	ublížení na zdraví	
Hlavní město Praha	1	26	0	14	149	137	16	54	63	20	
Středočeský kraj	7	59	4	57	310	160	16	60	79	13	
Jihočeský kraj	0	6	1	38	163	32	26	429	53	10	
Plzeňský kraj	2	10	2	12	192	78	10	14	55	9	
Karlovarský kraj	1	10	0	0	55	96	14	67	36	14	
Ústecký kraj	1	31	2	17	166	182	31	31	140	20	
Liberecký kraj	1	10	1	3	87	46	11	17	31	5	
Královéhradecký kraj	3	17	1	17	105	96	22	3	35	7	
Pardubický kraj	3	6	0	39	95	43	21	6	28	0	
Kraj Vysočina	0	12	0	16	54	42	1	28	27	6	
Jihomoravský kraj	7	18	4	9	148	157	20	98	53	6	
Olomoucký kraj	2	26	2	15	89	57	14	40	47	4	
Zlínský kraj	1	14	3	13	55	24	21	20	31	9	
Moravskoslezský kraj	8	101	4	59	266	214	27	21	126	16	
Celkem ČR	37	346	24	309	1 934	1 364	250	888	804	139	

Přameň: MPSV

ČINNOSTI ORGÁNŮ SPOD

(V 20-01 odd. VIII.A)

Územní jednotka	Orgán sociálně-právní ochrany ustanoven		Přijetí souhlasu rodičů k osvojení	Počet jednání		Vykonané návštěvy sociálních pracovníků				
	opatrovníkem	opatrovníkem podle § 45 odst. 2 TR		soudních s účastí pracovníka OSPOD	u jiných institucí, kdy pracovník OSPOD zastupoval nezletilé dítě	v rodině	v rodině dítěte s nařízenou ústavní výchovou nebo uloženou ochrannou výchovou	v zařízení pro děti vyžadující okamžitou pomoc	v péči jiných fyzických osob než rodičů	v ostatních zařízeních
Hlavní město Praha	7 430	46	48	13 530	4 431	20 639	1 369	383	985	2 430
Středočeský kraj	11 149	34	40	15 453	1 839	25 488	2 908	152	3 260	2 353
Jihočeský kraj	6 220	54	16	8 486	1 359	12 925	1 804	88	1 685	2 288
Plzeňský kraj	5 694	49	13	7 103	2 055	12 566	1 466	101	1 275	1 558
Karlovarský kraj	3 892	52	26	3 747	413	9 990	1 702	9	969	1 102
Ústecký kraj	14 554	264	58	17 532	3 398	30 845	5 676	408	4 195	3 431
Liberecký kraj	4 249	255	25	5 492	881	10 316	971	62	1 391	1 044
Královéhradecký kraj	4 947	17	23	7 354	2 350	16 492	1 675	70	1 293	7 177
Pardubický kraj	4 316	47	22	5 986	1 622	9 497	1 664	54	943	2 436
Kraj Vysočina	3 571	31	12	5 077	1 023	9 387	944	28	413	747
Jihomoravský kraj	8 451	78	23	10 684	2 216	18 733	2 681	377	1 355	3 262
Olomoucký kraj	5 893	63	18	4 809	980	16 265	2 045	153	1 875	1 993
Zlínský kraj	3 980	59	8	5 515	224	8 676	914	103	988	1 442
Moravskoslezský kraj	11 755	95	28	11 163	1 924	50 112	4 213	224	4 676	3 659
Celkem ČR	96 101	1 144	360	121 931	24 715	251 931	30 032	2 212	25 303	34 922

Pramen: MPSV

POČET TÝRANÝCH A ZNEUŽÍVANÝCH DĚTÍ PODLE VĚKOVÉ STRUKTURY A SOCIÁLNÍHO PROSTŘEDÍ

(V20-01 odd. XI.A)

	Počet dětí															
	tělesné týrání		psychické týrání		sexuální zneužívání		dětská pornografie		dětská prostituce		zanedbávání dětí		celkem			
	chlapci	dívky	chlapci	dívky	chlapci	dívky	chlapci	dívky	chlapci	dívky	chlapci	dívky	chlapci	dívky		
Nahlášeno případů	do 1 roku	23	8	8	11	0	0	0	0	0	0	0	70	63	101	82
	od 1 roku do 3 let	32	22	22	31	5	14	0	0	0	0	0	131	145	190	212
	od 3 do 6 let	54	31	52	38	18	48	0	0	0	0	0	195	182	319	299
	od 6 do 15 let	183	156	132	175	119	498	7	5	2	2	854	536	1 297	1 372	
	od 15 do 18 let	42	43	41	48	13	101	0	2	0	0	181	104	277	298	
Sociální prostředí dítěte	úplná rodina	125	91	149	161	66	221	2	4	1	2	583	429	926	908	
	neúplná rodina bez matky	20	7	4	6	5	35	0	1	0	0	50	37	79	86	
	neúplná rodina bez otce	92	76	52	73	51	197	4	1	1	0	506	388	706	735	
	doplněná rodina o matku	7	4	3	6	3	11	0	1	0	0	17	13	30	35	
	doplněná rodina o otce	80	77	46	54	21	138	1	0	0	0	229	138	377	407	
náhradní rodina	9	4	1	3	5	30	0	0	0	0	0	18	42	55		
ústavní péče	1	1	0	0	4	29	0	0	0	0	0	7	24	37		
Celkem ČR	334	260	255	303	155	661	7	7	2	2	1 431	1 030	2 184	2 263		

Pramen: MPSV

Poznámka: Zaznamenány jsou počty případů týraných nebo zneužívaných dětí oznámených orgánů SPOD (ve vztahu ke každému dítěti je zaznamenán pouze jeden převládající typ týrání/zneužívání)

POČET TÝRANÝCH, ZNEUŽÍVANÝCH A ZANEDBÁVANÝCH DĚTÍ PODLE STRUKTURY TÝRAJÍCÍCH A ZNEUŽÍVAJÍCÍCH OSOB

(V20-01 odd. XI.A)

	Počet dětí							Relativní zastoupení (%)
	tělesné týrání	psychické týrání	sexuální zneužívání	dětská pornografie	dětská prostituce	zanedbávání dětí	celkem	
matka	186	75	12	2	2	1 018	1 295	31,2
otec	163	315	99	1	0	157	735	17,7
oba rodiče	56	44	2	0	1	897	1 000	24,1
partner matky	134	84	69	2	0	24	313	7,5
partnerka otce	8	4	3	0	0	3	18	0,4
sourozenec	1	5	23	0	0	0	29	0,7
Zneužívající nebo týrající osoba	14	3	22	0	0	18	57	1,4
jiný příbuzný	7	4	42	0	0	10	63	1,5
jiná osoba	13	12	497	7	0	8	537	12,9
nevlastní sourozenec	1	1	5	0	0	0	7	0,2
jiná zodpovědná osoba (učitel, vychovatel)	7	1	14	0	0	4	26	0,6
nezjištěno	14	2	40	2	0	18	77	1,9
Celkem ČR	604	550	828	14	3	2 157	4 157	100

Pramen: MPSV

POČET ZAMĚSTNANCŮ ORGÁNŮ SPOD (VČETNĚ KURÁTORŮ PRO MLÁDEŽ) PODLE ÚROVNĚ VZDĚLÁNÍ

(V20-01 odd. XII.)

Územní jednotka	Počet zaměstnanců podle úrovně vzdělání								CELKEM	z toho kumulovaná místa
	základní	střední sociálně-právní	jiné střední	vyšší odborné sociálně-právní	jiné vyšší odborné	vysokoškolské	VŠ sociálně-právní			
Hlavní město Praha	0	59	24	52	3	32	34	204	17	
Středočeský kraj	0	63	34	37	2	21	24	181	30	
Jihočeský kraj	0	36	18	10	1	20	14	99	28	
Plzeňský kraj	0	12	35	12	2	12	19	92	36	
Karlovarský kraj	0	2	30	6	1	16	5	60	5	
Ústecký kraj	0	21	68	36	0	22	18	165	17	
Liberecký kraj	0	14	18	3	1	14	25	75	5	
Královéhradecký kraj	0	30	16	13	1	16	23	99	27	
Pardubický kraj	0	29	6	9	3	14	13	74	18	
Kraj Vysočina	0	30	13	6	0	16	9	74	29	
Jihomoravský kraj	0	50	30	26	5	41	37	189	50	
Olomoucký kraj	0	27	17	9	2	30	27	112	15	
Zlínský kraj	0	23	10	9	0	22	19	83	13	
Moravskoslezský kraj	0	76	34	51	3	36	83	283	40	
Celkem ČR	0	472	353	279	24	312	350	1 790	330	

Pramen: MPSV

POČET KURÁTORŮ PRO MLÁDEŽ V RÁMCI ORGÁNŮ SPOD PODLE ÚROVNĚ VZDĚLÁNÍ

(V20-01 odd. XII.)

Územní jednotka	Počet kurátorů pro mládež podle úrovně vzdělání								CELKEM
	základní	střední sociálně-právní	jiné střední	vyšší odborné sociálně-právní	jiné vyšší odborné	vysokoškolské	VŠ sociálně- právní		
Hlavní město Praha	0	11	2	13	1	4	12	43	
Středočeský kraj	0	7	7	13	0	8	6	41	
Jihočeský kraj	0	8	3	3	0	8	7	29	
Plzeňský kraj	0	6	12	6	2	10	5	41	
Karlovarský kraj	0	1	11	1	0	10	2	25	
Ústecký kraj	0	10	38	8	0	6	10	72	
Liberecký kraj	0	3	5	1	0	2	5	16	
Královéhradecký kraj	0	11	8	7	0	5	9	40	
Pardubický kraj	0	11	2	3	2	7	5	30	
Kraj Vysočina	0	7	4	1	0	3	5	20	
Jihomoravský kraj	0	13	15	8	3	19	16	74	
Olomoucký kraj	0	3	5	2	0	3	2	15	
Zlínský kraj	0	4	1	2	0	8	5	20	
Moravskoslezský kraj	0	17	11	15	1	12	26	82	
Celkem ČR	0	112	124	83	9	105	115	548	

Pramen: MPSV

POČET KURÁTORŮ PRO MLÁDEŽ MIMO ORGÁNY SPOD PODLE ÚROVNĚ VZDĚLÁNÍ

(V20-01 odd. XII.)

Územní jednotka	Počet kurátorů pro mládež podle úrovně vzdělání							CELKEM
	základní	střední sociálně-právní	jiné střední	vyšší odborné sociálně-právní	jiné vyšší odborné	vysokoškolské	VŠ sociálně- právní	
Hlavní město Praha	0	5	4	6	0	6	9	30
Středočeský kraj	0	6	5	5	0	1	3	20
Jihočeský kraj	0	1	0	0	0	1	0	2
Plzeňský kraj	0	0	0	0	0	0	0	0
Karlovarský kraj	0	0	0	1	0	2	0	3
Ústecký kraj	0	3	2	9	0	3	10	27
Liberecký kraj	0	1	0	1	1	2	1	6
Královéhradecký kraj	0	0	0	0	0	0	0	0
Pardubický kraj	0	1	0	0	0	2	0	3
Kraj Vysočina	0	0	0	0	0	0	0	0
Jihomoravský kraj	0	0	0	1	0	4	1	6
Olomoucký kraj	0	2	0	1	0	6	4	13
Zlínský kraj	0	0	0	0	0	0	0	0
Moravskoslezský kraj	0	3	0	0	0	0	2	5
Celkem ČR	0	22	11	24	1	27	30	115

Pramen: MPSV

POČET DĚTÍ S NAŘÍZENOU ÚSTAVNÍ VÝCHOVOU NEBO ULOŽENOU OCHRANNOU VÝCHOVOU UMÍSTĚNÝCH V ÚSTAVNÍCH ZAŘÍZENÍCH
(V20.01 odd. XIII.)

Územní jednotka	Počet umístěných dětí s nařízenou ústavní výchovou ve sledovaném roce	Ve sledovaném roce byla ústavní výchova ukončena z důvodu				Počet dětí s nařízenou ústavní výchovou k 31. 12. 2009	Počet umístěných dětí s uloženou ochrannou výchovou ve sledovaném roce	Ve sledovaném roce byla ochranná výchova ukončena z důvodu				Počet dětí s uloženou ochrannou výchovou k 31. 12. 2009
		návratu do původní rodiny	umístění do NRP	zletilosti	ostatní*			návratu do původní rodiny	umístění do NRP	zletilosti	ostatní*	
Hlavní město Praha	202	41	35	124	26	605	5	0	5	0	0	10
Středočeský kraj	234	53	38	101	38	769	7	0	3	0	0	13
Jihočeský kraj	108	35	10	73	6	366	4	0	2	0	0	11
Plzeňský kraj	139	30	22	71	16	423	2	2	6	0	0	6
Karlovarský kraj	164	21	18	71	5	507	1	0	7	0	0	6
Ústecký kraj	316	66	79	165	43	1382	17	0	7	0	0	35
Liberecký kraj	102	27	8	53	3	375	2	0	1	0	0	4
Královéhradecký kraj	112	29	22	68	5	403	3	1	3	0	1	7
Pardubický kraj	97	22	9	61	5	418	3	0	2	0	0	8
Kraj Vysočina	46	5	7	27	2	251	1	0	1	0	0	5
Jihomoravský kraj	199	32	23	86	14	753	7	0	3	0	0	22
Olomoucký kraj	102	27	29	73	9	499	9	0	3	0	0	17
Zlínský kraj	71	17	13	42	1	241	2	0	2	0	0	4
Moravskoslezský kraj	310	78	76	152	33	983	27	0	25	0	0	57
Celkem ČR	2202	483	389	1167	206	7975	90	3	70	0	5	205

Pramen: MPSV

* zahrnuje rovněž případy dětí, u kterých byla ve sledovaném roce změněna ÚV na OV a naopak

9. PRÁCE S PŘÍSLUŠNÍKY MARGINÁLNÍCH SKUPIN

9.1 Sociální práce s příslušníky marginálních skupin

SOCIÁLNÍ PRÁCE S PŘÍŠLUŠNÍKY MARGINÁLNÍCH SKUPIN

(V26-01)

Územní jednotka	Počet osob zapsaných v příruškovém rejstříku	z toho osoby			Počet osob propuštěných z vězení	z toho osoby			Počet občanů propuštěných ze školských zařízení pro výkon ústavní nebo ochranné výchovy	z toho osoby, jimž byla poskytována pomoc	Počet sociálních kurátorů pracujících s příslušníky marginálních skupin
		jimž byla poskytnuta jednorázová pomoc	jimž byla poskytována pomoc	ve vězení, s nimiž se pracuje		jimž byla poskytnuta jednorázová pomoc	jimž byla poskytována pomoc	ve vězení, s nimiž se pracovalo během VTOS			
Hlavní město Praha	4 567	1 606	1 902	370	1 447	518	571	193	28	13	25
Středočeský kraj	2 738	959	762	318	1 542	754	371	188	56	26	33
Jihočeský kraj	1 377	490	454	94	715	333	200	65	37	26	18
Plzeňský kraj	1 853	368	477	296	628	436	125	59	44	23	18
Karlovarský kraj	1 527	174	876	144	1 092	205	453	337	64	38	7
Ústecký kraj	3 518	1 741	1 063	287	1 984	1 162	369	206	143	85	17
Liberecký kraj	1 473	681	307	187	784	346	190	148	35	14	10
Královéhradecký kraj	1 731	622	648	63	646	287	157	68	31	12	18
Pardubický kraj	1 327	478	266	102	562	323	82	71	28	20	15
Kraj Vysočina	1 202	414	401	134	439	166	149	84	12	11	17
Jihomoravský kraj	5 885	1 267	2 910	442	1 493	524	585	164	69	53	37
Olomoucký kraj	2 017	556	498	67	836	293	230	111	47	21	13
Zlínský kraj	1 513	517	401	179	523	272	132	87	21	15	13
Moravskoslezský kraj	6 893	2 118	2 112	709	2 365	1 020	697	437	102	72	31
CELKEM ČR	37 621	11 991	13 077	3 392	15 056	6 639	4 311	2 218	717	429	272

Příloha: MPSV

VTOS - výkon trestu odnětí svobody

10. PŘÍJMY A VÝDAJE KAPITOLY 313

- 10.1 Vývoj plnění rozpočtu kapitoly 313 – MPSV ČR
- 10.2 Vývoj plnění rozpočtu příjmů organizačních složek státu
- 10.3 Vývoj plnění rozpočtu výdajů organizačních složek státu
- 10.4 Vývoj výdajů na transfery obyvatelstvu

VÝVOJ PLNĚNÍ ROZPOČTU KAPITOLY 313 - MPSV ČR

v tis. Kč

Ukazatel	Skutečnost 2008	Schválený rozpočet 2009	Upravený rozpočet 2009	Skutečnost 2009	% plnění upraveného rozpočtu	Index 2009/2008
P Ř Í J M Y celkem	383 024 389	393 973 175	394 892 403	341 660 567	86,52	89,20
v tom: daňové příjmy	0	806 000	806 000	738 381	91,61	x
příjmy z pojistného, vč.pokut, penále a přírážky k pojistnému	374 427 123	385 732 927	385 732 927	337 124 918	87,40	90,04
z toho: pojistné na důchodové pojištění vč.pokut a penále	310 828 637	342 873 713	342 873 713	300 730 553	87,71	96,75
nedaňové příjmy	1 542 583	1 144 500	1 144 500	1 243 015	108,61	80,58
kapitálové příjmy	4 380	-	-	9 761	x	222,86
přijaté dotace	7 050 303	6 289 748	7 208 976	2 544 491	35,30	36,09
V Ý D A J E celkem	441 762 319	469 988 328	477 198 088	472 440 863	99,00	106,94
Běžné výdaje celkem	439 247 444	467 240 353	474 569 493	470 417 501	99,13	107,10
v tom:						
Běžné výdaje organizačních složek státu celkem	405 299 124	433 187 998	439 346 877	435 721 913	99,17	107,51
v tom: platy zaměstnanců a ostatní platby za provedenou práci	5 226 233	5 464 482	5 560 268	5 477 187	98,51	104,80
z toho: platy zaměstnanců ve státní správě	4 970 962	5 205 163	5 303 747	5 237 287	98,75	105,36
povinné pojistné placené zaměstnavatelem	1 851 047	1 905 153	1 933 422	1 885 649	97,53	101,87
převod fondu kulturních a sociálních potřeb	101 992	106 945	108 967	107 523	98,68	105,42
věcné výdaje	3 691 751	6 588 923	7 213 552	6 221 229	86,24	168,52
důchody	304 870 974	330 485 481	331 594 715	331 594 683	100,00	108,77
dávky nemocenského pojištění	31 881 609	28 845 962	26 488 843	26 033 350	98,28	81,66
ostatní sociální dávky	5 029	16 000	16 000	4 535	28,34	90,18
dávky státní sociální podpory	41 970 221	44 400 000	41 653 973	41 167 858	98,83	98,09
podpory v nezaměstnanosti	7 114 895	6 972 034	15 700 000	15 077 723	96,04	211,92
aktivní politika zaměstnanosti bez platů a příslušenství	6 076 858	5 733 348	5 877 697	4 951 310	84,24	81,48
příspěvek na podporu zaměstnávání osob se zdravotním postižením	2 283 655	2 350 000	2 350 000	2 257 461	96,06	98,85
výdaje spojené s realizací zákona č. 118/2000 Sb. (insolvence)	150 330	220 000	750 000	844 034	112,54	561,45
výdaje přímo řízených ústavů sociální péče OSS věcné výdaje	74 530	99 670	99 440	99 371	99,93	133,33
Investiční výdaje neevidované v ISPROFIN	0	64 018	36 845	0	x	x
Výdaje na odškodňovací zákony (bez platů a příslušenství)	929 447	240 300	919 100	912 927	99,33	98,22
Příspěvky na činnost příspěvkovým organizacím vč. PO ÚSP Hrabyně	63 049	64 796	64 253	59 607	92,77	94,54
Neinvestiční transfery veřejným výzkumným institucím	83 902	73 360	83 184	83 182	100,00	99,14
Neinvestiční transfery neziskovým apod.organizacím VaV	22 591	20 884	11 060	8 027	72,58	35,53
Bezpečnost a ochrana zdraví při práci	44 550	44 550	44 550	44 550	100,00	100,00
Transfery územním rozpočtům na dávky	24 001 791	25 446 243	24 530 600	24 648 567	100,48	102,69
Neinvestiční nedávkové transfery	8 802 989	7 965 136	9 466 456	8 936 381	94,40	101,52
v tom: občanská sdružení	1 475 257	1 171 394	1 576 095	1 364 849	86,60	92,52
humanitární organizace	934 010	595 006	788 789	895 550	113,53	95,88
obecně prospěšné organizace	369 196	302 868	542 410	396 960	73,18	107,52
nefinanční podnikatelské subjekty - fyz. osoby a právnické osoby	275 495	623 700	720 241	406 886	56,49	147,69
ostatní neinvestiční transfery nezisk.org, PO a VŠ	5 117 022	3 105 778	3 642 616	4 659 944	127,93	91,07
neinvestiční dotace územním celkům	632 009	2 166 390	2 196 305	1 212 192	55,19	191,80
Transfery na podporu reprodukce maj.nestátním sub. v soc. obl.-neevidované v ISPROFIN	0	133 068	66 568	2 345	x	x
Výdaje účelově určené na financování reprodukce investičního majetku	2 514 875	2 747 975	2 628 595	2 023 362	76,98	80,46

Pramen: MPSV (SZÚ 2009)

VÝVOJ PLNĚNÍ ROZPOČTU PŘÍJMŮ ORGANIZAČNÍCH SLOŽEK STÁTU

v tis. Kč

Ukazatel	Skutečnost 2008	Schválený rozpočet 2009	Upravený rozpočet 2009	Skutečnost 2009	% plnění upraveného rozpočtu	Index 2009/2008
Příjmy celkem	383 024 389	393 973 175	394 892 403	341 660 567	86,52	89,20
v tom: ČSSZ	375 672 685	386 760 725	386 760 725	337 966 935	87,38	89,96
SÚIP	1 799	-	-	1 306	x	72,60
MPSV	5 893 929	6 293 448	7 212 676	2 639 127	36,59	44,78
ÚP	1 379 940	891 000	891 000	976 930	109,64	70,80
Úřad pro MPOD	2	2	2	72	3 605,00	4 743,42
ÚSP	76 034	28 000	28 000	76 197	272,13	100,21
v tom: daňové příjmy	0	806 000	806 000	738 381	91,61	x
v tom: ČSSZ	0	-	-	5	x	x
MPSV	0	-	-	5 570	x	x
ÚP	0	806 000	806 000	732 806	90,92	x
z toho: odvody nahrazující zaměstnávání občanů se změněnou pracovní schopností ÚP	0	800 000	800 644	732 546	91,49	x
příjmy z pojistného na sociální zabezpečení a příspěvku na státní politiku zaměstnanosti ČSSZ	374 427 123	385 732 927	385 732 927	337 124 918	87,40	90,04
z toho: pojistné na důchodové pojištění	310 828 637	342 873 713	342 873 713	300 730 553	87,71	96,75
nedaňové příjmy	1 542 583	1 144 500	1 144 500	1 243 015	108,61	80,58
v tom: ČSSZ	1 132 830	1 027 798	1 027 798	830 929	80,85	73,35
SÚIP	1 184	-	-	1 133	x	95,70
MPSV	102 993	3 700	3 700	104 995	2 837,69	101,94
ÚP	230 060	85 000	85 000	229 911	270,48	99,93
Úřad pro MPOD	2	2	2	72	3 605,00	4 743,42
ÚSP	75 514	28 000	28 000	75 976	271,34	100,61
z toho: splátky půjček ÚP	4 153	3 014	3 232	4 050	125,30	97,51
splátky půjček MPSV	56 169	-	-	0	x	x
dobrovolné pojistné ČSSZ	921 049	818 579	818 579	620 605	75,81	67,38
vrátky důchodů z minulých let ČSSZ	180 873	184 764	184 767	177 565	96,10	98,17
kapitálové příjmy	4 380	-	-	9 761	x	222,87
v tom: ČSSZ	1 604	-	-	8 633	x	538,11
SÚIP	365	-	-	99	x	27,05
MPSV	0	-	-	0	x	x
ÚP	2 343	-	-	986	x	42,11
ÚSP	68	-	-	43	x	63,78
přijaté dotace	7 050 303	6 289 748	7 208 976	2 544 491	35,30	36,09
v tom: ČSSZ	111 127	-	-	2 451	x	2,21
SÚIP	250	-	-	75	x	29,76
MPSV	5 790 937	6 289 748	7 208 976	2 528 562	35,08	43,66
ÚP	1 147 537	-	-	13 226	x	1,15
ÚSP	452	-	-	177	x	39,26

Pramen: MPSV (SZÚ 2009)

VÝVOJ PLNĚNÍ ROZPOČTU VÝDAJŮ ORGANIZAČNÍCH SLOŽEK STÁTU

v tis. Kč

Ukazatel	Skutečnost 2008	Schválený rozpočet 2009	Upravený rozpočet 2009	Skutečnost 2009	Plnění upraveného rozpočtu v %	Index 2009/2008
Výdaje OSS celkem	12 522 931	16 102 071	16 698 621	15 073 292	90,27	120,37
v tom: ČSSZ	5 528 930	6 015 546	7 747 923	7 763 408	100,20	140,41
MPSV	2 418 302	5 387 257	3 955 127	2 504 333	63,32	103,56
SÚIP	326 617	318 710	351 999	349 058	99,16	106,87
ÚP	4 239 372	4 372 057	4 625 734	4 438 865	95,96	104,71
Úřad pro MPOD	9 709	8 501	17 838	17 628	98,82	181,56
v tom: platy zaměstnanců a ostatní platby za prov. práci ¹⁾	5 039 858	5 321 084	5 414 978	5 329 906	98,43	105,76
v tom: ČSSZ	2 257 731	2 336 270	2 435 371	2 424 482	99,55	107,39
MPSV	326 690	406 556	398 262	364 610	91,55	111,61
SÚIP	167 805	171 932	172 937	172 937	100,00	103,06
ÚP	2 282 633	2 401 191	2 400 873	2 360 343	98,31	103,40
Úřad pro MPOD	4 999	5 135	7 535	7 534	99,99	150,71
včetně výdaje celkem ²⁾	3 810 558	6 701 049	7 325 678	6 325 674	86,35	166,00
v tom: ČSSZ ²⁾	1 626 968	2 241 348	3 684 320	3 747 472	101,71	230,33
MPSV	1 212 905	3 469 753	2 539 701	1 567 818	61,73	129,26
SÚIP	40 213	40 690	42 129	42 016	99,73	104,49
ÚP	927 585	947 739	1 051 924	960 778	91,34	103,58
Úřad pro MPOD	2 887	1 519	7 604	7 590	99,82	262,87
povinné pojistné placené zaměstnavatelem ³⁾	1 786 528	1 856 397	1 884 293	1 835 836	97,43	102,76
v tom: ČSSZ	785 764	794 332	826 017	810 823	98,16	103,19
MPSV	112 391	137 458	135 130	121 379	89,82	108,00
SÚIP	57 973	58 457	58 294	58 294	100,00	100,55
ÚP	828 676	864 404	862 297	842 972	97,76	101,73
Úřad pro MPOD	1 725	1 746	2 555	2 369	92,71	137,33
převod fondu kulturních a sociálních potřeb ³⁾	98 305	104 101	106 085	104 602	98,60	106,41
v tom: ČSSZ	44 790	46 674	47 750	47 750	100,00	106,61
MPSV	6 167	7 614	7 650	6 994	91,43	113,41
SÚIP	3 278	3 437	3 436	3 436	100,00	104,82
ÚP	43 972	46 275	47 105	46 286	98,26	105,26
Úřad pro MPOD	98	101	144	136	94,13	138,31
investiční výdaje neevidované v ISPROFIN	0	64 018	36 845	0	x	x
v tom: ČSSZ	0	7 610	7 610	0	x	x
MPSV	0	56 408	29 235	0	x	x
výdaje účelově určené na financování reprodukce investičního majetku	1 787 682	2 055 422	1 930 742	1 477 274	76,51	82,64
v tom: ČSSZ	813 678	589 312	746 855	732 881	98,13	90,07
MPSV	760 148	813 372	845 149	443 531	52,48	58,35
SÚIP	57 349	44 194	75 203	72 375	96,24	126,20
ÚP	156 506	112 448	263 535	228 486	86,70	145,99
MPSV - nezaregistrované akce (ČSSZ, SÚIP a ÚP) ³⁾	x	496 096	0	x	x	x

Pramen: MPSV (SZÚ 2009)

¹⁾ nejsou zahrnuty prostředky na platy a příslušenství, které jsou součástí ukazatele APZ u MPSV a ÚP a prostředky na platy, příslušenství a věcné výdaje, které jsou součástí ukazatele odškodnění u ČSSZ

²⁾ včetně výdajů na osoby s českým původem přesídlené z Kazachstánu a výdajů na refundaci poloviny náhrady mzdy za dočasnou pracovní neschopnost

³⁾ schválený rozpočet obsahuje nezaregistrované akce programu 113 020 (SÚIP) ve výši 37 806 tis. Kč, programu 113 030 (ÚP) ve výši 265 102 tis. Kč a programu 113 210 (ČSSZ) ve výši 193 188 tis. Kč

VÝVOJ VÝDAJŮ NA TRANSFERY OBYVATELSTVU

v tis. Kč

Druh dávky	Skutečnost 2008	Schválený rozpočet 2009	Upravený rozpočet 2009	Skutečnost 2009	% plnění upraveného rozpočtu	Index 2009/2008
Důchody celkem	304 870 974 ^{b)}	330 485 481	331 594 715	331 594 683 ²⁾	100,00	108,77
Nemocenské	24 769 073	21 300 962	18 543 543	18 214 720	98,23	73,54
Podpora při OČR	811 272	840 000	740 000	729 070	98,52	89,87
Výrovnací příspěvek v těhotenství a mateřství	4 433	5 000	5 300	5 170	97,54	116,61
Peněžní pomoc v mateřství	6 296 831	6 700 000	7 200 000	7 084 390	98,39	112,51
Nemocenské dávky celkem	31 881 609	28 845 962	26 488 843	26 033 350	98,28	81,66
Příspěvek na dítě	6 255 401	12 625 295	4 848 450	4 753 939	98,05	76,00
Sociální příspěvek	3 192 309	3 334 426	3 050 513	2 979 563	97,67	93,34
Porodné	1 647 095	1 510 254	1 629 884	1 578 795	96,87	95,85
Rodičovský příspěvek	28 325 479	23 296 787	28 701 293	28 621 964	99,72	101,05
Dávky pěstounské péče	846 908	790 417	987 962	927 472	93,88	109,51
Pohřebné	70 830	96 821	41 995	16 800	40,00	23,72
Příspěvek na bydlení	1 629 276	2 740 282	2 391 403	2 290 630	95,79	140,59
Příspěvek na školní pomůcky	1 640	5 718	952	2	0,21	0,12
Příspěvek na školní pomůcky	1 283	0	1 521	-1 307	-85,96	-101,93
Dávky státní sociální podpory jinde nezařazené						
Dávky státní sociální podpory	41 970 221	44 400 000	41 653 973	41 167 858	98,83	98,09
Zvýšení důchodů pro bezmocnost	716	2 000	2 000	187	9,37	26,17
Příspěvek na péči do zahraničí	1 192	2 000	2 000	1 208	60,40	101,34
Důchodové připojištění	725	1 000	1 000	662	66,20	91,30
Výrovnání důchodů se SR	2 395	11 000	11 000	2 477	22,52	103,43
Jednorázový příspěvek dítěti podle zákona č. 237/2004 Sb.	-	-	-	-	x	x
Ostatní sociální dávky celkem	5 029	16 000	16 000	4 535	28,34	90,18
Aktivní politika zaměstnanosti	6 132 341	5 733 348	5 877 697	4 954 111	84,29	80,79
Passivní politika zaměstnanosti	7 114 895	6 972 034	15 700 000	15 077 723	96,04	211,92
Výplaty spojené s realizací zákona 118/2000 Sb. (insolvence)	150 330	220 000	750 000	844 034	112,54	561,45
Příspěvek na podporu zaměstnávání osob se zdravotním postižením	2 283 655	2 350 000	2 350 000	2 257 461	96,06	98,85
Státní politika zaměstnanosti celkem	15 681 221	15 275 382	24 677 697	23 133 330	93,74	147,52
Transfery na příspěvek na péči podle zákona o sociálních službách	18 478 360	18 146 243	18 580 600	18 897 373	101,70	102,27
Transfery na dávky pomoci v hmotné nouzi a na dávky zdravotně postiženým	5 523 432	7 300 000	5 950 000	5 751 194	96,66	104,12
Transfery územním rozpočtům na dávky	24 001 791	25 446 243	24 530 600	24 648 567	100,48	102,69
ÚHRNE M	418 410 845	444 469 068	448 961 828	446 582 323	99,47	106,73

Pramen: MPSV (SZÚ 2009)

1) včetně záloh poskytnutých v prosinci 2008 na výplatu důchodů v lednu 2009 ve výši 4 620 000 tis. Kč a bez záloh poskytnutých v prosinci 2007 na výplatu důchodů v lednu 2008 ve výši 5 285 000 tis. Kč.

2) včetně záloh poskytnutých v prosinci 2009 na výplatu důchodů v lednu 2010 ve výši 4 510 000 tis. Kč.

11. STÁTNÍ SOCIÁLNÍ PODPORA

- 11.1 Vývoj vyplacených dávek státní sociální podpory
- 11.2 Počet vyplacených dávek státní sociální podpory podle krajů
- 11.3 Výdaje na dávky státní sociální podpory podle krajů
- 11.4 Strukturální rozložení výdajů na dávky státní sociální podpory
- 11.5 Příjemci rodičovského příspěvku podle pohlaví

VÝVOJ VYPLACENÝCH DÁVEK STÁTNÍ SOCIÁLNÍ PODPORY

Dávka	z toho											
	leden	únor	březen	duben	květen	červen	červenec	srpen	září	říjen	listopad	prosinec
přídavek na dítě	poč.	8 188 137	8 188 137	650 754	651 125	653 391	652 471	654 439	653 354	1 116 709	600 977	590 282
	tis. Kč	4 736 209	4 736 209	394 234	394 796	396 511	396 384	397 699	396 962	442 973	348 106	377 983
sociální příspěvek	poč.	1 992 590	1 761 711	150 931	151 787	154 376	153 599	126 182	152 535	149 105	137 976	163 931
	tis. Kč	3 174 047	2 961 605	248 873	249 763	261 783	259 822	218 864	255 587	245 245	236 456	274 036
příspěvek na bydlení	poč.	1 029 120	1 130 965	92 122	92 667	101 180	100 050	85 051	98 635	99 108	95 894	111 380
	tis. Kč	1 619 220	2 279 953	178 496	180 164	209 293	207 511	179 936	202 396	203 874	202 406	228 517
rodičovský příspěvek	poč.	4 290 903	4 345 352	368 656	372 032	368 620	364 558	361 750	355 536	355 670	348 628	348 487
	tis. Kč	28 294 314	28 585 765	2 402 452	2 418 843	2 404 303	2 391 533	2 386 849	2 350 872	2 376 227	2 337 711	2 337 041
dávkový příspěvek	poč.	102 383	109 960	8 913	9 011	9 238	9 198	9 369	9 449	9 028	9 544	9 554
	tis. Kč	433 038	472 139	37 988	38 659	39 731	39 417	40 329	40 472	38 849	41 321	41 267
	poč.	105 947	116 676	9 399	9 624	9 756	9 771	9 955	9 940	9 774	10 030	10 096
	tis. Kč	392 682	432 470	34 832	35 768	36 061	36 145	36 864	36 875	36 014	37 149	37 535
příspěvek při převzetí dítěte	poč.	1 631	1 695	131	149	128	106	137	151	140	143	143
	tis. Kč	14 377	14 966	1 166	1 308	1 136	934	1 196	1 334	1 224	1 251	1 269
příspěvek na zakoupení motorového vozidla	poč.	59	52	7	2	2	3	5	5	2	11	2
	tis. Kč	3 997	3 384	413	104	84	216	282	433	294	778	160
porodné	poč.	118 831	118 922	9 820	9 464	9 982	9 902	11 391	10 166	10 318	9 754	8 648
	tis. Kč	1 646 741	1 578 526	130 407	125 340	132 509	131 809	151 050	134 523	136 747	129 782	114 919
pohřebné	poč.	14 144	3 357	272	288	238	269	270	310	315	278	249
	tis. Kč	70 748	16 795	1 365	1 440	1 195	1 345	1 350	1 550	1 575	1 390	1 245
příspěvek na školní pomůcky	poč.	1 586	-7	-1	-1	0	0	0	-1	-1	0	-2
	tis. Kč	1 606	-6	-0,5	-1	0	0	0	-1	-1	0	-2
Celkem počet	poč.	18 308 066	15 776 820	1 290 567	1 296 148	1 306 911	1 299 927	1 258 549	1 290 080	1 750 168	1 213 235	1 242 770
Celkem Kč	tis. Kč	41 883 117	41 081 807	3 424 464	3 446 184	3 482 605	3 465 117	3 414 420	3 421 003	3 483 021	3 338 350	3 413 969

Zdroj: MPSV (IS Oskrats)

poč. - počet dávek (počet řádně vyplacených dávek, doplatků, příspěvků a vrátek)

POČET VYPLACENÝCH DÁVEK * STÁTNI SOCIÁLNÍ PODPORY PODLE KRAJŮ

Tabulka č. 11.2

Územní jednotka	Celkový počet dávek	přídavek na dítě	sociální příplatek	příspěvek na bydlení	rodičovský příspěvek	v tom					příspěvek na pohřebné	příspěvek na školní pomůcky
						příspěvek na potřeby dítěte	odměna pěstouna	příspěvek při převzetí dítěte	příspěvek na zakoupení motorového vozidla	porodné		
HL. město Praha	1 140 104	449 183	85 563	99 808	473 633	8 275	8 550	140	1	14 672	280	-1
Středočeský kraj	1 593 425	792 864	150 100	63 010	549 822	10 591	11 038	159	3	15 472	368	-2
Jihočeský kraj	935 639	501 613	100 991	51 940	259 532	6 737	7 483	77	4	7 078	184	0
Plzeňský kraj	714 447	359 066	69 289	34 360	234 440	4 891	5 690	98	-3	6 479	137	0
Karlovarský kraj	575 468	301 363	79 764	46 367	133 990	5 171	5 258	62	2	3 389	102	0
Ústecký kraj	1 693 173	883 558	240 092	168 908	369 651	10 183	10 770	169	4	9 559	279	0
Liberecký kraj	700 328	355 501	85 167	53 420	189 688	5 284	5 844	83	1	5 173	167	0
Královéhradecký kraj	817 726	439 487	87 545	44 477	229 169	5 164	5 369	83	1	6 248	183	0
Pardubický kraj	792 493	440 566	81 429	42 114	211 250	5 202	6 065	71	4	5 650	143	-1
Kraj Vysočina	783 654	450 197	75 109	36 230	206 251	4 763	5 482	67	3	5 413	139	0
Olomoucký kraj	1 048 137	581 641	116 030	65 451	262 127	7 506	7 882	90	2	7 182	226	0
Jihomoravský kraj	1 764 647	934 831	193 832	130 254	470 235	10 721	11 153	148	6	13 076	392	-1
Zlínský kraj	895 213	499 264	91 197	53 309	232 950	5 832	6 145	93	5	6 175	243	0
Moravskoslezský kraj	2 322 366	1 199 003	305 603	241 317	522 614	19 640	19 947	355	19	13 356	514	-2
Celkem ČR	15 776 820	8 188 137	1 761 711	1 130 965	4 345 352	109 960	116 676	1 695	52	118 922	3 357	-7

Pramení: MPSV (IS OkstatIS)

* jsou zahrnuty i zpětné vyplacené dávky, věcné doplňků, přeplátek a vratek

VÝDAJE NA DÁVKY STÁTNI SOCIÁLNÍ PODPORY PODLE KRAJŮ

Tabulka č. II.3

v tis. Kč

Územní jednotka	Celkem	přídavek na dítě	sociální příplatek	příspěvek na bydlení	rodičovský příspěvek	v tom				porodné	pohřebné	příspěvek na školní pomůcky
						příspěvek na potřeby dítěte	odměna pěstouna	příspěvek při převzetí dítěte	příspěvek na zakoupení motorového vozidla			
HL. město Praha	4 151 103	258 434	134 127	229 276	3 264 896	35 300	31 471	1 246	100	194 854	1 400	-1
Středočeský kraj	4 782 188	455 900	245 980	118 083	3 666 168	45 795	41 384	1 403	297	205 338	1 840	-1
Jihočeský kraj	2 403 669	289 751	164 941	98 735	1 696 807	29 468	28 056	687	400	93 894	929	0
Přízeňský kraj	2 051 158	206 167	113 525	63 675	1 538 431	20 860	20 803	860	22	86 130	685	0
Karlovarský kraj	1 333 017	172 883	130 236	94 594	847 808	22 706	18 566	559	13	45 143	510	0
Ústecký kraj	3 910 124	506 351	430 814	366 894	2 393 139	42 849	40 276	1 489	236	126 682	1 395	0
Liberecký kraj	1 829 863	204 365	148 288	111 596	1 250 827	23 231	20 988	777	81	68 874	835	0
Královéhradecký kraj	2 123 315	253 573	148 723	86 765	1 507 963	22 096	19 621	725	6	82 928	915	0
Pardubický kraj	1 986 307	255 855	141 028	78 195	1 388 830	22 531	23 394	626	248	74 885	715	-1
Kraj Vysočina	1 910 522	261 900	127 005	64 205	1 342 906	20 645	20 477	576	205	71 908	695	0
Olomoucký kraj	2 532 799	339 820	201 020	123 860	1 709 404	32 145	29 178	791	197	95 256	1 130	0
Jihomoravský kraj	4 503 003	545 316	313 601	279 463	3 099 281	46 124	41 773	1 300	344	173 841	1 960	-1
Zlínský kraj	2 183 116	291 657	145 895	93 580	1 520 013	24 575	22 950	829	306	82 095	1 215	0
Moravskoslezský kraj	5 381 623	694 238	516 423	471 032	3 359 290	83 813	73 532	3 098	927	176 701	2 570	-2
Celkem ČR	41 081 807	4 736 209	2 961 605	2 279 953	28 585 765	472 139	432 470	14 966	3 384	1 578 526	16 794	-6

Pramen: MPSV

STRUKTURÁLNÍ ROZLOŽENÍ VÝDAJŮ NA DÁVKY STÁTNÍ SOCIÁLNÍ PODPORY (V %)

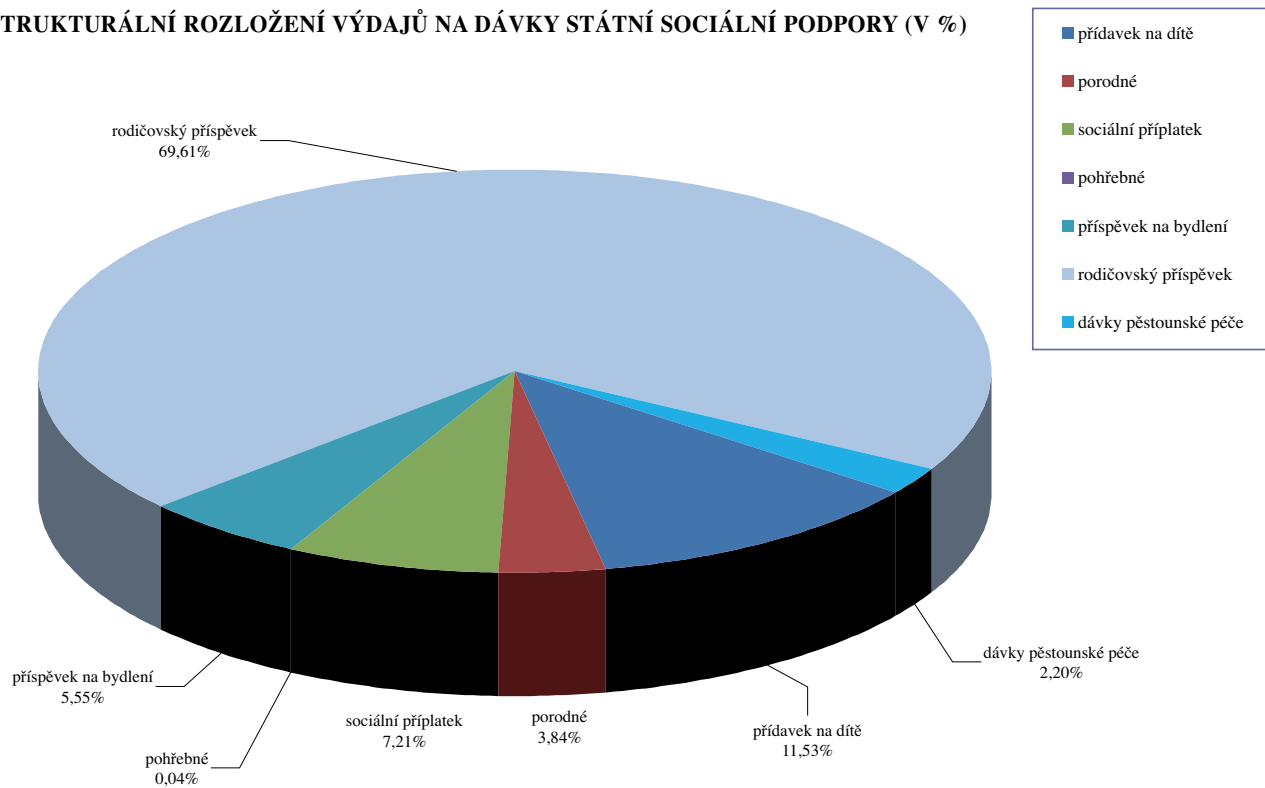

PŘÍJEMCI RODIČOVSKÉHO PŘÍSPĚVKU PODLE POHLAVÍ

Územní jednotka	Průměrný měsíční počet příjemců rodičovského příspěvku					
	rok 2008			rok 2009		
	žena	muž	celkem	žena	muž	celkem
Hl. město Praha	37 323	728	38 051	38 489	732	39 221
Středočeský kraj	43 720	716	44 436	44 882	689	45 571
Jihočeský kraj	21 328	310	21 638	21 280	307	21 587
Plzeňský kraj	18 896	314	19 210	19 096	305	19 401
Karlovarský kraj	10 941	227	11 168	10 970	225	11 195
Ústecký kraj	30 426	526	30 952	30 237	502	30 739
Liberecký kraj	15 300	247	15 547	15 540	236	15 776
Královéhradecký kraj	18 524	331	18 855	18 585	280	18 865
Pardubický kraj	17 260	264	17 524	17 198	248	17 446
Kraj Vysočina	16 888	219	17 107	16 947	204	17 151
Jihomoravský kraj	38 151	560	38 711	38 516	515	39 031
Olomoucký kraj	21 368	367	21 735	21 426	326	21 752
Moravskoslezský kraj	42 493	768	43 261	42 136	751	42 887
Zlínský kraj	19 142	286	19 428	18 953	253	19 206
Celkem ČR	351 760	5 863	357 623	354 255	5 573	359 828

Pramen: MPSV (Okládky)

Poznámka: počet příjemců je dán počtem řádně přiznaných dávek za sledované období bez ohledu na okamžik výplaty

12. LÉKAŘSKÁ POSUDKOVÁ SLUŽBA SOCIÁLNÍHO ZABEZPEČENÍ

- 12.1 Počty posudků zpracovaných posudkovými komisemi (posudky komisí MPSV ve vztahu k posudkům orgánů I. stupně – změny)
- 12.2 Vývoj zjišťovacích prohlídek a kontrolních lékařských prohlídek (podle druhu invalidity)
- 12.3 Vývoj zjišťovacích prohlídek a kontrolních lékařských prohlídek (podle druhu invalidity) – přepočet na 100 000 obyvatel
- 12.4 Vývoj počtu ostatních posudků
- 12.5 Statistika řízení dle předmětu řízení

POČTY POSUDKŮ ZPRACOVANÝCH POSUDKOVÝMI KOMISEMI (POSUDKY KOMISÍ MPSV VE VZTAHU
K POSUDKŮM ORGÁNŮ I. STUPNĚ – ZMĚNY)

Pracoviště	Počet posudků																												
	o invaliditě a částečné invaliditě		o bezmocnosti		o osobách zdravotně znevýhodněných (ZPS)		o těžkém zdrav. post. dětí vyžad. mimoř. péči		pro účely mimorádných výhod		pro účely dávek sociální péče		pro účely dávek státní soc. podpory		Hodnocení stupně závislosti		zvýšení příjmu vlastní prací		celkem										
	počet	%	počet	%	počet	%	počet	%	počet	%	počet	%	počet	%	počet	%	počet	%	počet	%									
Hlavní město Praha	863	230	26,7	1	0	0,0	65	6	9,2	6	2	33,3	493	19,1	515	57	11,1	69	22	31,9	3138	1226	39,1	0	0	0,0	7241	2036	28,1
České Budějovice	268	47	17,5	1	0	0,0	27	7	25,9	1	0	0,0	177	22,8	223	30	13,5	14	5	35,7	686	194	28,3	0	0	0,0	1997	460	23,0
Plzeň	336	87	25,9	0	0	0,0	26	1	3,9	2	1	50,0	74	14,0	129	12	9,3	11	4	36,4	631	185	29,3	0	0	0,0	1665	364	21,9
Ústí nad Labem	358	71	19,8	0	0	0,0	110	10	9,1	2	1	50,0	178	15,7	230	8	3,5	27	4	14,8	979	227	23,2	0	0	0,0	2839	499	17,6
Hradec Králové	469	150	32,0	1	1	100,0	4	0	0,0	4	2	50,0	216	24,5	272	17	6,3	18	3	16,7	628	189	30,1	0	0	0,0	2278	578	25,4
Brno	705	108	15,3	1	0	0,0	155	7	4,5	6	1	16,7	368	15,4	702	36	5,1	62	19	30,7	2120	417	19,7	0	0	0,0	6148	956	15,5
Ostrava	1007	181	18,0	2	1	50,0	213	16	7,5	4	1	25,0	116	8,4	631	44	7,0	71	17	23,9	1989	317	15,9	0	0	0,0	5292	693	13,1
Celkem	4006	874	21,8	6	2	33,3	600	47	7,8	25	8	32,0	1622	16,8	2702	204	7,6	272	74	27,2	10171	2755	27,1	0	0	0,0	27460	5586	20,3

Přinebí: MPSV

VÝVOJ ZJIŠŤOVACÍCH PROHLÍDEK A KONTROLNÍCH LÉKAŘSKÝCH PROHLÍDEK (PODLE DRUHU INVALIDITY)

Územní jednotka	Rok 2008						Rok 2009					
	IP	IČ	IP + IČ	žádná invalidita	ZjP	KLP celkem	IP	IČ	IP + IČ	žádná invalidita	ZjP	KLP celkem
Hlavní město Praha	2 866	1 967	4 833	549	5 382	11 457	2 596	2 205	4 801	490	5 291	9 110
Středočeský kraj	3 427	3 146	6 573	912	7 485	13 341	3 167	3 558	6 725	1 727	8 452	13 030
Jihočeský kraj	1 759	2 278	4 037	691	4 728	5 949	1 642	2 506	4 148	863	5 011	6 030
Plzeňský kraj	1 584	1 547	3 131	411	3 542	6 478	1 689	1 924	3 613	588	4 201	7 844
Karlovarský kraj	728	766	1 494	431	1 925	2 938	860	979	1 839	510	2 349	4 644
Ústecký kraj	2 371	3 111	5 482	1 262	6 744	10 021	2 493	3 648	6 141	1 453	7 594	9 632
Liberecký kraj	1 119	1 490	2 609	553	3 162	4 284	1 050	1 500	2 550	783	3 333	3 269
Královéhradecký kraj	1 502	1 456	2 958	553	3 511	6 646	1 563	1 598	3 161	710	3 871	6 102
Pardubický kraj	1 437	1 933	3 370	664	4 034	5 909	1 431	1 910	3 341	731	4 072	4 509
Kraj Vysočina	1 387	1 516	2 903	344	3 247	4 911	1 326	1 858	3 184	686	3 870	5 112
Jihomoravský kraj	2 972	4 243	7 215	1 283	8 498	14 988	3 120	4 899	8 019	1 747	9 766	15 364
Olomoucký kraj	1 583	1 786	3 369	1 077	4 446	6 084	1 337	1 893	3 230	1 202	4 432	6 043
Moravskoslezský kraj	3 791	3 840	7 631	2 459	10 090	8 876	3 730	4 029	7 759	2 830	10 589	8 733
Zlínský kraj	1 695	1 750	3 445	626	4 071	6 504	2 042	2 312	4 354	891	5 245	6 992
Celkem ČR	28 221	30 829	59 050	11 815	70 865	108 386	28 046	34 819	62 865	15 211	78 076	106 414

Pramení: ČSSZ

IP = invalidita plná

IČ = invalidita částečná

ZjP = zjišťovací lékařská prohlídka

KLP = kontrolní lékařská prohlídka

**VÝVOJ ZJIŠŤOVACÍCH PROHLÍDEK A KONTROLNÍCH LÉKAŘSKÝCH PROHLÍDEK
(PODLE DRUHU INVALIDITY)
(PŘEPÖET NA 100 000 OBYVATEL)**

Územní jednotka	Rok 2008						Rok 2009					
	IP	IČ	IP + IČ	žádána invalidita	ZjP	KLP celkem	IP	IČ	IP + IČ	žádána invalidita	ZjP	KLP celkem
Hlavní město Praha	241	166	407	46	453	964	211	179	389	40	429	739
Středočeský kraj	292	268	559	78	637	1 135	257	289	546	140	687	1 059
Jihočeský kraj	279	362	641	110	750	944	258	394	652	136	787	948
Plzeňský kraj	286	279	565	74	639	1 168	297	338	634	103	738	1 377
Karlovarský kraj	239	251	490	141	632	965	279	317	596	165	762	1 506
Ústecký kraj	288	378	666	153	819	1 217	298	436	735	174	908	1 152
Liberecký kraj	260	346	606	128	734	994	240	343	583	179	762	747
Královéhradecký kraj	273	265	538	101	639	1 209	282	288	570	128	698	1 100
Pardubický kraj	283	381	664	131	794	1 164	278	371	649	142	790	875
Kraj Vysočina	271	296	567	67	635	960	257	360	618	133	751	992
Jihomoravský kraj	262	375	637	113	750	1 323	272	427	699	152	851	1 339
Olomoucký kraj	247	279	526	168	695	951	208	295	503	187	690	941
Moravskoslezský kraj	303	307	611	197	808	710	298	322	621	226	847	698
Zlínský kraj	287	297	584	106	690	1 103	345	391	736	151	887	1 182
Celkem ČR	274	300	574	115	689	1 054	268	333	601	145	746	1 017

Pramen: ČSSZ

IP = invalidita plná

IČ = invalidita částečná

ZjP = zjišťovací lékařská prohlídka

KLP = kontrolní lékařská prohlídka

VÝVOJ POČTU OSTATNÍCH POSUDKŮ

Územní jednotka	Rok 2008							Rok 2009											
	OZZ	BZM	MV	Děti	SSP	PND	Jiné	Opravné	Celkem	OZZ	BZM	MV	Děti	SSP	PND	Jiné	Opravné	Závislost	Celkem
Hlavní město Praha	0	45	0	16	0	349	120	120	650	82	12	2 476	17	231	469	410	1	4 347	8 045
Středočeský kraj	0	8	0	10	0	560	6	58	642	175	4	3 869	10	515	814	647	10	4 596	10 640
Jihočeský kraj	0	4	0	2	0	753	0	46	805	354	3	2 587	4	302	944	402	0	4 136	8 732
Plzeňský kraj	0	10	0	6	0	360	0	44	420	213	17	2 178	8	306	498	372	17	3 155	6 764
Karlovarský kraj	0	4	0	2	0	125	0	25	156	85	3	957	2	179	134	144	2	1 567	3 073
Ústecký kraj	0	9	1	10	0	395	125	37	577	442	5	3 575	13	556	536	540	26	5 097	10 790
Liberecký kraj	0	3	0	3	0	381	47	20	454	183	2	1 721	2	331	412	283	2	2 809	5 745
Královéhradecký kraj	0	8	0	3	0	276	25	26	338	188	5	2 285	8	305	342	404	5	3 165	6 707
Pardubický kraj	0	9	2	27	0	328	0	55	421	159	1	1 544	18	338	370	282	3	2 608	5 323
Kraj Vysočina	0	0	0	2	0	302	0	26	330	147	3	2 605	6	399	425	380	14	3 503	7 482
Jihomoravský kraj	0	24	0	14	0	936	0	75	1 049	442	14	4 952	16	646	1 122	718	7	7 714	15 631
Olomoucký kraj	0	8	0	9	0	566	0	21	604	366	4	2 449	10	389	791	493	18	4 103	8 623
Moravskoslezský kraj	1	27	0	22	0	1 312	9	59	1 430	740	10	3 633	11	632	1 372	1 157	46	7 426	15 027
Zlínský kraj	0	19	0	9	0	488	0	83	599	363	9	3 253	15	371	713	588	48	4 606	9 966
Celkem ČR	1	178	3	135	0	7 131	332	695	8 475	3 939	92	38 084	140	5 500	8 942	6 820	199	58 832	122 548

Pramen: ČSSZ

OZZ = osoba zdravotně znevýhodněná

BZM = bezmocenost

MV = mimořádné výhody

Děti = posouzení dětí pro důchodový zákon

SSP = státní sociální podpora

PND = prodloužení nemocenských dávek po vyčerpání podpůrné doby

Jiné = posudky pro nepojistné systémy mimo uvedené

Opravné = posudky v rámci odvolacích řízení

Závislost = posouzení stupně závislosti

STATISTIKA ŘÍZENÍ DLE PŘEDMĚTU ŘÍZENÍ

Tabulka č. 12.5

ŘÍZENÍ UKONČENO VE ZVOLENÉM OBDOBÍ : OD 01.01.2009 DO 31.12.2009													
NEVYŘÍZENO k 31. 12. 2008	... z toho pro lhůtě	DOŠLO *)	Vráčeno	61 816	178 568	149 208	40 911	20 918	5	306	UKONČENO POSUDKEM	NEVYŘÍZENO k 31.12.2009	... z toho pro lhůtě
CELKEM ČR	128 366	91 243	486 006	54 512	1 055	12 207	486 006	54 512	1 055	12 207	486 006	91 243	128 366
z toho													
mimořádné výhody	26 275	19 156	92 063	11 694	11 042	24 516	37 648	11 382		16	84 604	53 942	22 040
dávky státní sociální podpory	2 650	1 940	12 207	1 055	682	3 888	4 662	1 754			10 986	6 610	2 816
osoba zdravotně znevýhodněná	1 805	1 193	10 352	946	2 006	7 333				1	9 340	6 092	1 871
schopnost zvýšit si životní úroveň	3	3	17	7	11	2					13	10	
dlouhodobě nepřiznaný zdravotní stav dítěte	55	29	442	6	42	399					441	269	50
příspěvek na péči (§23-28 z.č.108/2006)	28 096	12 955	147 626	1 545	19 897	37 137	36 129	27 737		7	141 814	96 413	32 363
dávky soc. péče pro zdravotně postižené	2 109	1 021	17 061	421	8 562	7 311				1	15 874	9 497	2 875
schopnost zvýšit si příjem vlastní prací	117	104	261	89	159	63					222	174	67
invalidita - typ řízení kontrolní	31 029	23 621	113 932	14 388	3 622	55 535	43 144	1	1	142	102 447	66 493	28 126
invalidita - typ řízení zjišťovací	20 347	15 794	81 652	12 646	14 710	34 203	27 602	2	4	133	76 654	44 542	12 699
beznocnost	7 443	7 441	101	5 048	26		časová převážně	plná			93	44	2 403
ZPS	1 224	1 224	1 021	1 021	1		ZPS+ZS				1	1	202
prodloužení výplat nemocenského	1 927	1 482	9 925	1 839	1 008	7 948				4	8 960	2 260	1 053
dávky soc. péče	4 379	4 379	6	3 119	14	7				1	22	18	1 244

Pramen: CSSZ

*počet přijatých žádostí o provedení posudku

13. NEMOCENSKÉ POJIŠTĚNÍ

- 13.1 Základní ukazatele nemocenského pojištění
- 13.2 Procento pracovní neschopnosti pro nemoc a úraz

ZÁKLADNÍ UKAZATELE NEMOCENSKÉHO POJIŠTĚNÍ

Ukazatel	Pracovní neschopnost pro			
	nemoc	pracovní úraz	ostatní úraz	c e l k e m
Počet nově hlášených případů PN	1 305 525	50 173	85 774	1 441 516
Počet kalendářních dnů PN	57 234 677	2 767 757	4 949 110	64 955 994
Počet nově hlášených případů PN na 100 pojištěnců	30,70	1,18	2,02	33,89
Průměrné procento PN	3,69	0,18	0,32	4,18
Počet kalendářních dnů PN na 1 nově hlášený případ	43,84	55,16	57,70	45,06
Průměrný denní stav práceneschopných	156 807	7 583	13 559	177 962
Průměrný počet nemocensky pojištěných	x	x	x	4 253 139

Pramen: ČSÚ - Pracovní neschopnost pro nemoc a úraz v ČR za rok 2009

PROCENTO PRACOVNÍ NESCHOPNOSTI PRO NEMOC A ÚRAZ

Územní jednotka	Průměrné procento pracovní neschopnosti pro			
	nemoc	pracovní úraz	ostatní úraz	celkem
Hlavní město Praha	3,02	0,11	0,18	0,32
Středočeský kraj	3,76	0,18	0,31	4,25
Jihočeský kraj	3,93	0,25	0,40	4,57
Plzeňský kraj	3,76	0,26	0,38	4,39
Karlovarský kraj	3,62	0,18	0,31	4,11
Ústecký kraj	3,65	0,19	0,26	4,10
Liberecký kraj	4,12	0,18	0,37	4,67
Královéhradecký kraj	3,57	0,20	0,38	4,15
Pardubický kraj	3,74	0,21	0,34	4,28
Kraj Vysočina	3,70	0,23	0,39	4,31
Jihomoravský kraj	3,83	0,17	0,31	4,31
Olomoucký kraj	3,92	0,18	0,37	4,46
Zlínský kraj	4,56	0,20	0,46	5,22
Moravskoslezský kraj	4,14	0,20	0,44	4,77
Celkem ČR	3,69	0,18	0,32	4,18

Pramen: ČSÚ - Pracovní neschopnost pro nemoc a úraz v ČR za rok 2009

14. DÁVKY POMOCI V HMOTNÉ NOUZI A PŘÍSPĚVEK NA PÉČI

- 14.1 Vývoj výdajů a počtu příspěvků na živobytí
- 14.2 Vývoj výdajů a počtu doplatků na bydlení
- 14.3 Vývoj výdajů a počtu dávek mimořádné okamžité pomoci
- 14.4 Vývoj výdajů a počtu příspěvků na péči
- 14.5 Počet příjemců příspěvku na péči (za prosinec 2009 podle krajů)

VÝVOJ VÝDAJŮ A POČTU PŘÍSPĚVKŮ NA ŽIVOBYTÍ

Územní jednotka	Výdaje (v tis. Kč)		Meziroční index v %	Průměrný měsíční počet vyplacených dávek*		Meziroční index v %
	rok 2008	rok 2009		rok 2008	rok 2009	
Hl. město Praha	74 580	79 234	106,2	2 760	2 736	99,1
Středočeský kraj	126 856	140 592	110,8	4 174	4 827	115,6
Jihočeský kraj	73 841	88 835	120,3	2 588	2 975	115,0
Plzeňský kraj	60 889	85 593	140,6	1 780	2 584	145,2
Karlovarský kraj	106 418	115 174	108,2	2 933	3 295	112,3
Ústecký kraj	464 021	450 928	97,2	13 843	13 841	100,0
Liberecký kraj	83 885	104 614	124,7	2 493	3 487	139,9
Královéhradecký kraj	70 296	86 787	123,5	2 096	2 547	121,5
Pardubický kraj	71 060	88 011	123,9	2 353	2 755	117,1
Kraj Vysočina	50 763	62 586	123,3	1 548	1 859	120,1
Jihomoravský kraj	221 002	230 685	104,4	6 342	7 038	111,0
Olomoucký kraj	138 452	164 056	118,5	3 878	4 535	116,9
Zlínský kraj	87 760	100 897	115,0	2 846	3 117	109,5
Moravskoslezský kraj	546 323	530 061	97,0	16 018	16 441	102,6
CELKEM ČR	2 176 145	2 328 053	107,0	65 652	72 037	109,7

Pramen: MF ČR (ARIS) a MPSV ČR (IS HN/SS)

* včetně zpětně vyplacených dávek

VÝVOJ VÝDAJŮ A POČTU DOPLATKŮ NA BYDLENÍ

Územní jednotka	Výdaje (v tis. Kč)		Meziroční index v %	Průměrný měsíční počet vyplacených dávek*		Meziroční index v %
	rok 2008	rok 2009		rok 2008	rok 2009	
Hl. město Praha	21 428	23 399	109,2	785	742	94,5
Středočeský kraj	27 754	35 123	126,6	906	956	105,5
Jihočeský kraj	19 171	22 986	119,9	756	748	98,9
Plzeňský kraj	9 402	16 893	179,7	432	557	128,9
Karlovarský kraj	16 726	18 944	113,3	786	763	97,1
Ústecký kraj	100 941	100 928	100,0	4 358	3 830	87,9
Liberecký kraj	18 719	21 913	117,1	769	814	105,9
Královéhradecký kraj	14 580	17 332	118,9	666	700	105,1
Pardubický kraj	9 976	12 915	129,5	490	538	109,8
Kraj Vysočina	9 007	11 428	126,9	460	464	100,9
Jihomoravský kraj	46 096	47 934	104,0	2 060	1 865	90,5
Olomoucký kraj	24 364	26 672	109,5	1 205	1 151	95,5
Zlínský kraj	15 535	18 457	118,8	828	816	98,6
Moravskoslezský kraj	138 920	136 704	98,4	6 294	5 431	86,3
CELKEM ČR	472 619	511 627	108,3	20 795	19 375	93,2

Pramen: MF ČR (ARIS) a MPSV ČR (IS HN/SS)

* včetně zpětně vyplacených dávek

VÝVOJ VÝDAJŮ A POČTU DÁVEK MIMORÁDNĚ OKAMŽITÉ POMOCI

Územní jednotka	Výdaje (v tis. Kč)		Mezittoční index v %	Průměrný měsíční počet vyplacených dávek*		Mezittoční index v %
	rok 2008	rok 2009		rok 2008	rok 2009	
Hl. město Praha	7 883	10 439	132,4	337	412	122,3
Středočeský kraj	11 326	16 671	147,2	374	537	143,6
Jihočeský kraj	10 010	17 901	178,8	270	421	155,9
Plzeňský kraj	3 262	5 794	177,6	146	283	193,8
Karlovarský kraj	5 649	9 771	173,0	197	373	189,3
Ústecký kraj	18 749	33 182	177,0	723	1 022	141,4
Liberecký kraj	5 285	13 480	255,1	192	411	214,1
Královéhradecký kraj	6 416	7 549	117,7	211	288	136,5
Pardubický kraj	5 057	4 403	87,1	140	190	135,7
Kraj Vysočina	4 360	8 086	185,5	176	277	157,4
Jihomoravský kraj	21 009	22 341	106,3	695	811	116,7
Olomoucký kraj	11 032	30 960	280,6	487	870	178,6
Zlínský kraj	8 858	13 649	154,1	280	415	148,2
Moravskoslezský kraj	26 661	55 205	207,1	967	1 470	152,0
CELKEM ČR	145 557	249 431	171,4	5 195	7 780	149,8

Pramen: MF ČR (ARIS) a MPSV ČR (IS HN/SS)

* včetně zpětně vyplacených dávek

VÝVOJ VÝDAJŮ A POČTU PŘÍSPĚVKŮ NA PÉČI

Územní jednotka	Výdaje (v tis. Kč)		Meziroční index v %	Průměrný měsíční počet vyplacených dávek*		Meziroční index v %
	rok 2008	rok 2009		rok 2008	rok 2009	
Hl. město Praha	1 407 637	1 386 526	98,5	26 207	24 549	93,7
Středočeský kraj	1 791 889	1 809 773	101,0	31 567	30 453	96,5
Jihočeský kraj	1 279 922	1 317 565	102,9	21 386	20 054	93,8
Plzeňský kraj	875 407	946 589	108,1	14 892	15 275	102,6
Karlovarský kraj	394 275	405 108	102,7	6 280	6 393	101,8
Ústecký kraj	1 439 875	1 477 032	102,6	24 019	24 200	100,8
Liberecký kraj	764 888	798 207	104,4	13 126	13 505	102,9
Královéhradecký kraj	1 016 209	1 040 708	102,4	17 738	17 435	98,3
Pardubický kraj	956 503	1 047 132	109,5	16 005	16 596	103,7
Kraj Vysočina	1 059 764	1 110 015	104,7	17 703	17 145	96,8
Jihomoravský kraj	2 163 221	2 249 513	104,0	36 106	36 353	100,7
Olomoucký kraj	1 236 593	1 254 039	101,4	20 649	20 675	100,1
Zlínský kraj	1 329 848	1 368 670	102,9	22 154	21 763	98,2
Moravskoslezský kraj	2 536 588	2 485 988	98,0	40 622	39 219	96,5
CELKEM ČR	18 252 620	18 696 865	102,4	308 454	303 615	98,4

Pramen: MF ČR (ARIS) a MPSV ČR (IS HN/SS)

* včetně zpětně vyplacených dávek

POČET PŘÍJEMCŮ* PŘÍSPĚVKU NA PÉČI ZA PROSINEC 2009 PODLE KRAJŮ

v tis.

Územní jednotka	I. stupeň závislosti		II. stupeň závislosti		III. stupeň závislosti		IV. stupeň závislosti		Celkem	
	ženy	muži	ženy	muži	ženy	muži	ženy	muži	ženy	muži
Hl. město Praha	7,9	3,2	4,8	2,7	2,4	1,5	1,4	0,8	16,5	8,2
Středočeský kraj	8,9	3,8	6,1	3,5	3,4	2,3	1,9	1,2	20,4	10,9
Jihočeský kraj	5,4	2,3	4,0	2,2	2,7	1,6	1,6	1,0	13,8	7,1
Plzeňský kraj	4,0	1,8	3,0	1,8	2,0	1,3	1,1	0,7	10,1	5,7
Karlovarský kraj	1,6	0,8	1,2	0,7	0,8	0,6	0,5	0,3	4,2	2,4
Ústecký kraj	6,0	3,0	4,8	3,2	2,9	2,1	1,6	1,1	15,3	9,4
Liberecký kraj	3,8	1,7	2,5	1,5	1,6	1,0	0,9	0,6	8,9	4,8
Královéhradecký kraj	5,2	2,3	3,3	1,9	2,1	1,3	1,2	0,7	11,8	6,2
Pardubický kraj	4,4	2,0	3,2	1,8	2,1	1,5	1,3	0,8	10,9	6,1
Kraj Vysočina	4,6	2,0	3,3	2,0	2,2	1,4	1,5	0,8	11,7	6,3
Jihomoravský kraj	9,7	4,2	6,9	3,9	4,6	2,9	3,0	1,7	24,2	12,7
Olomoucký kraj	5,8	2,6	3,5	2,3	2,4	1,6	1,5	1,0	13,3	7,5
Moravskoslezský kraj	10,4	4,7	6,8	4,3	4,7	3,1	3,5	2,0	25,4	14,0
Zlínský kraj	5,9	2,6	4,3	2,3	2,8	1,7	1,7	1,1	14,7	7,7
CELKEM ČR	83,8	37,1	57,8	34,1	36,9	23,8	22,7	13,9	201,2	109,0

Pramení: MPSV ČR (IS HN/SS)

* podkladem je přehled o počtu přiznaných dávek příspěvku na péči za prosinec 2009 bez ohledu na měsíční výplaty

SEZNAM ZKRATEK

APZ	aktivní politika zaměstnanosti
ARIS	Automatizovaný rozpočtový informační systém
ČNB	Česká národní banka
ČSSZ	Česká správa sociálního zabezpečení
ČSÚ	Český statistický úřad
ESF	Evropský sociální fond
HDP	hrubý domácí produkt
CHPD	chráněná pracovní dílna
CHPM	chráněné pracovní místo
ISHN/SS	Informační systém hmotné nouze a sociálních služeb
ISPROFIN	Informační systém programového financování
MN	míra nezaměstnanosti
MPOD	mezinárodněprávní ochrana dětí
MPSV	Ministerstvo práce a sociálních věcí
MZdr	Ministerstvo zdravotnictví
NH	národní hospodářství
NRP	náhradní rodinná péče
OSPOD	orgán sociálně-právní ochrany dětí
OSS	organizační složky státu
OZP	osoba se zdravotním postižením
PN	pracovní neschopnost
SSP	státní sociální podpora
SSZ	Správa služeb zaměstnanosti
SÚIP	Státní úřad inspekce práce
SÚPM	společensky účelná pracovní místa
SZÚ	státní závěrečný účet
TP	osoba těžce postižená
TŘ	trestní řád
ÚP	úřad práce
ÚSP	ústavní sociální péče
VaV	výzkum a vývoj
VPM	volné pracovní místo
VPP	veřejně prospěšné práce
ZPS	změněná pracovní schopnost
ZR	zákon o rodině
ZTP	osoba zvlášť těžce postižená
ZTP/P	osoba zvlášť těžce postižená s průvodcem

Účelová neperiodická publikace

Statistická ročenka z oblasti práce a sociálních věcí – 2009

Zpracoval odbor analýz a statistik MPSV.
Vyšlo v roce 2010, 156 stran, 300 výtisků, vydání první.
Ministerstvo práce a sociálních věcí,
Na Poříčnickém právu 1, 128 00 Praha 2.
Sazba a zajištění tisku artEDIT, spol. s r.o., Praha

ISBN 978-80-7421-022-8

N e p r o d e j n é

