



STATISTICKÁ ROČENKA Z OBLASTI PRÁCE A SOCIÁLNÍCH VĚCÍ 2010

Praha 2011





OBSAH

	Strana
ÚVOD	7
1. OBYVATELSTVO	9
1.1 Složení obyvatelstva podle pohlaví v jednotlivých okresech ČR	11
1.2 Věkové složení obyvatelstva podle věkových skupin za kraje ČR	13
2.I. MZDY A ZAMĚŠTNANCI	15
2.I.1 Průměrná hrubá měsíční mzda (na přepočtené počty zaměstnanců) v roce 2010	17
2.I.2 Průměrná měsíční nominální mzda (na přepočtené počty zaměstnanců) a počet zaměstnanců v roce 2010 podle odvětví	18
2.I.3 Průměrná měsíční nominální mzda (na přepočtené počty zaměstnanců) podle velikosti zpravodajské jednotky	19
2.I.4 Průměrná měsíční nominální mzda (na přepočtené počty zaměstnanců) v územním členění v roce 2010	20
2.I.5 Bilance zdrojů pracovních sil a jejich rozdělení (v tis. osob)	21
2.II. VÝBĚR Z RESORTNÍHO STATISTICKÉHO ŠETŘENÍ ISPV (Informační systém o průměrném výděлку).....	23
2.II.1 Průměrné hodinové výdělky podle hlavních tříd zaměstnání KZAM-R	25
2.II.2 Průměrné hodinové výdělky podle věkových kategorií.....	26
2.II.3 Průměrné hodinové výdělky podle vzdělání	27
2.II.4 Průměrné hodinové výdělky podle věkových kategorií a pohlaví	28
2.II.5 Průměrné hodinové výdělky podle vzdělání a pohlaví	29
3. STATISTIKA NEZAMĚŠTNANOSTI	31
3.1 Průměrný počet uchazečů o zaměstnání, průměrná míra nezaměstnanosti v letech 2009 a 2010	33
3.2 Počty uchazečů o zaměstnání podle délky nezaměstnanosti k 31. prosinci 2009 a 2010	35
3.3 Pohyb uchazečů o zaměstnání v letech 2009 a 2010.....	37
3.4 Uchazeči o zaměstnání, míra nezaměstnanosti, počet uchazečů na 1 volné pracovní místo k 31. prosinci 2009 a 2010	39
3.5.1 Vývoj na trhu práce v roce 2010	41
3.5.2 Struktura nezaměstnanosti v roce 2010	42
3.6 Vývoj v oblasti aktivní politiky zaměstnanosti a rekvalifikací v roce 2010	43
3.7 Počet evidovaných nezaměstnaných, volných pracovních míst a míra nezaměstnanosti ke konci sledovaného měsíce	44
3.8 Vývoj zaměstnanosti cizinců v krajích a okresech	45
3.9 Míra nezaměstnanosti v okresech České republiky k 31. prosinci 2010.....	47
3.10 Průměrná měsíční výše podpory v nezaměstnanosti v letech 2009 a 2010.....	48
4. DŮCHODY	51
4.1 Počet nově přiznaných důchodů podle druhu důchodu, pohlaví a podle krácení pro souběh	53
4.2 Průměrná výše nově přiznaných důchodů podle druhu důchodu, pohlaví a podle krácení pro souběh	54
4.3 Struktura nově přiznaných důchodů	55
4.4 Vývoj počtu a průměrné měsíční výše nově přiznaných důchodů v letech 2008 – 2010	56
4.5 Důchody vyplácené za prosinec 2010	57
4.6 Počet důchodců v prosinci 2010 podle druhu důchodu, pohlaví a krajů	58
4.7 Průměrná výše sólo důchodů v prosinci 2010 podle druhu důchodu, pohlaví a krajů	59
4.8 Počet důchodců a prům. výše jejich důchodů u důchodů vyplácených za prosinec v letech 2005 – 2010	60
4.9 Vývoj počtu starobních důchodců a průměrné výše starobních důchodů v prosinci let 2005 – 2010	61

5.	TERÉNNÍ A AMBULANTNÍ SOCIÁLNÍ SLUŽBY PRO SENIORY A OSOBY SE ZDRAVOTNÍM POSTIŽENÍM A DÁVKY SOCIÁLNÍ PÉČE PRO OSOBY SE ZDRAVOTNÍM POSTIŽENÍM	63
5.1.1	Výše příjmů z úhrad za sociální službu	65
5.1.2	Výdaje na sociální službu	66
5.1.3.1	Počet uživatelů (klientů) sociálních služeb	67
5.1.3.2	Počet uživatelů (klientů) sociálních služeb	68
5.1.4	Průměrný evidenční počet zdravotnických pracovníků v sociálních službách	69
5.1.5	Evidovaný počet neuspokojených žádostí o sociální službu	70
5.2	Počet držitelů průkazek -TP, ZTP, ZTP/P	71
5.3	Opakující se dávky pro osoby se zdravotním postižením	73
5.4.1	Jednorázové příspěvky pro osoby se zdravotním postižením – na zakoupení, celkovou opravu, zvláštní úpravu a provoz motorového vozidla	74
5.4.2	Jednorázové příspěvky pro osoby se zdravotním postižením – na úpravu bytu, individuální dopravu, opatření zvláštních pomůcek a nevidomým na opatření vodícího psa.....	75
6.	SOCIÁLNÍ SLUŽBY	77
6.1	Počet sociálních služeb.....	79
6.2	Počet sociálních služeb - kapacita služby	80
6.3	Počet uživatelů (klientů) sociálních služeb	82
6.4	Sociální služby podle zřizovatele	86
6.5	Kapacita a ekonomické ukazatele v sociálních službách.....	87
6.6	Počet neuspokojených žádostí o sociální služby	88
7.	ZAMĚSTNANCI A PLATY V ODVĚTVÍ SOCIÁLNÍ PÉČE, SOCIÁLNÍHO ZABEZPEČENÍ, ZAMĚSTNANOSTI A BEZPEČNOSTI PRÁCE	89
7.1	Zaměstnanci a prostředky na platy - odvětví sociální péče celkem (KÚ, statutární města, obce s rozšířenou působností a ÚSP řízené MPSV)	91
7.2	Zaměstnanci a prostředky na platy - orgány státní správy	92
7.3	Průměrná měsíční výše platových složek - odvětví sociální péče celkem (KÚ, statutární města, obce s rozšířenou působností a ÚSP řízené MPSV)	93
8.	SOCIÁLNĚ-PRÁVNÍ OCHRANA DĚTÍ	95
8.1	Děti (skupiny sourozenců) evidované orgány SPOD	97
8.2	Umísťování dětí a mladistvých do náhradní rodinné, ústavní a ochranné výchovy.....	98
8.3	Počet klientů evidovaných kurátory pro mládež	99
8.4	Počet klientů kurátorů pro mládež podle typu řešených případů.....	100
8.5	Počet dětí v náhradní rodinné péči.....	101
8.6	Vývoj počtu pěstounských rodin	102
8.7	Vývoj počtu žádostí o náhradní rodinnou péči	103
8.8	Zařízení pro výkon pěstounské péče	104
8.9.1	Počet podaných návrhů soudu/oznámení policii ze strany orgánů SPOD	105
8.9.2	Činnosti orgánů SPOD	106
8.10.1	Počet týraných a zneužívaných dětí podle věkové struktury a sociálního prostředí	107
8.10.2	Počet týraných, zneužívaných a zanedbávaných dětí podle struktury týrajících a zneužívajících osob	108
8.11.1	Počet zaměstnanců orgánů SPOD (včetně kurátorů pro mládež) podle úrovně vzdělání	109
8.11.2	Počet kurátorů pro mládež v rámci orgánů SPOD podle úrovně vzdělání	110
8.11.3	Počet kurátorů pro mládež mimo orgány SPOD podle úrovně vzdělání.....	111
8.12	Počet dětí s nařízenou ústavní výchovou nebo uloženou ochrannou výchovou umístěných v ústavních zařízeních	112

9.	PRÁCE S PŘÍSLUŠNÍKY MARGINÁLNÍCH SKUPIN	113
9.1	Sociální práce s příslušníky marginálních skupin	115
10.	PŘÍJMY A VÝDAJE KAPITOLY 313	117
10.1	Vývoj plnění rozpočtu kapitoly 313 – MPSV ČR	119
10.2	Vývoj plnění rozpočtu příjmů organizačních složek státu	120
10.3	Vývoj plnění rozpočtu výdajů organizačních složek státu	121
10.4	Vývoj výdajů na transfery obyvatelstvu	122
11.	STÁTNÍ SOCIÁLNÍ PODPORA	123
11.1	Vývoj vyplacených dávek státní sociální podpory	125
11.2	Počet vyplacených dávek státní sociální podpory podle krajů	126
11.3	Výdaje na dávky státní sociální podpory podle krajů	127
11.4	Strukturální rozložení výdajů na dávky státní sociální podpory	128
11.5	Příjemci rodičovského příspěvku podle pohlaví	129
12.	LÉKAŘSKÁ POSUDKOVÁ SLUŽBA	131
12.1	Počty posudků zpracovaných posudkovými komisemi (posudky komisí MPSV ve vztahu k posudkům orgánů I. stupně – změny)	133
12.2	Vývoj zjišťovacích prohlídek a kontrolních lékařských prohlídek (podle druhu invalidity)	134
12.3	Vývoj počtu ostatních posudků	135
12.4	Statistika řízení dle předmětu řízení	136
13.	NEMOCENSKÉ POJIŠTĚNÍ	137
13.1	Základní ukazatele nemocenského pojištění	139
13.2	Procento pracovní neschopnosti pro nemoc a úraz	140
14.	DÁVKY POMOCI V HMOTNÉ NOUZI A PŘÍSPĚVEK NA PÉČI	141
14.1	Vývoj výdajů a počtu příspěvků na živobytí	143
14.2	Vývoj výdajů a počtu doplatků na bydlení	144
14.3	Vývoj výdajů a počtu dávek mimořádné okamžité pomoci	145
14.4	Vývoj výdajů a počtu příspěvků na péči	146
14.5	Počet příjemců příspěvku na péči (za prosinec 2010 podle krajů)	147
	SEZNAM ZKRATEK	149



ÚVOD

Statistická ročenka z oblasti práce a sociálních věcí za rok 2010 obsahově navazuje na předchozí vydání. Datovou základnu ročenky tvoří výstupy z resortních statistických zjišťování doplněné o vybrané ukazatele z evidence úřadů práce (ÚP), důchodové statistiky, statistiky mezd, nemocenského pojištění a demografie. Ročenka dále obsahuje údaje, které charakterizují situaci v oblasti dávek státní sociální podpory (SSP), dávek pomoci v hmotné nouzi a příspěvku na péči. Každý ze 14 oddílů ročenky je uvozen titulní stránkou s obsahem oddílu.

Pro **oddíl 1. Obyvatelstvo** byly použity demografické údaje Českého statistického úřadu (ČSÚ).

Oddíl 2. obsahuje kromě části **Mzdy a zaměstnanci** (označené jako **2.I.**), kde jsou použity celostátní údaje statistiky práce a mezd z **podkladů ČSÚ**, rovněž část **2.II. Výběr z resortního statistického šetření ISPV** zpracovanou na základě resortního čtvrtletního šetření o ceně práce.

Podkladem tabulek a grafů v **oddíle 3. Statistika nezaměstnanosti** jsou statistické informace zpracované z evidence ÚP o uchazečích o zaměstnání, volných pracovních místech a aktivní politice zaměstnanosti.

Oddíl 4. Důchody byl zpracován podle statistických údajů České správy sociálního zabezpečení. Obsahuje základní údaje o vývoji důchodů v letech 2005 - 2010 a podrobnější údaje o důchodech v roce 2010.

Oddíl 5. Terénní a ambulantní sociální služby pro seniory a osoby se zdravotním postižením a dávky sociální péče pro osoby se zdravotním postižením zachycuje důležité informace o sociálních službách poskytnutých těmto občanům, o jednotlivých dávkách sociální péče, které jim byly vyplaceny. Údaje týkající se dávek vycházejí z měsíčního resortního statistického výkazu V (MPSV) 9-12 o dávkách sociální péče pro občany ČR a zemí EU. Údaje o sociálních službách, které jsou poskytnuty těmto občanům, vycházejí z výkazu V (MPSV) 10-01 o sociální péči a sociálních službách.

Oddíl 6. Sociální služby byl zpracován z vybraných údajů resortního statistického výkazu V (MPSV) 1-01 o zařízeních sociálních služeb a poskytování sociálních služeb.

Podkladem pro **oddíl 7. Zaměstnanci a platy v odvětví sociální péče, sociálního zabezpečení, zaměstnanosti a bezpečnosti práce** byly souhrnné údaje resortních výkazů V (MPSV) 19a-01 a V (MPSV) 19b-01 o zaměstnancích a platech v oblasti sociálního zabezpečení a zaměstnanosti.

Při zpracování **oddílu 8. Sociálně-právní ochrana dětí** se vycházelo z ročního resortního statistického výkazu V (MPSV) 20-01 o výkonu sociálně-právní ochrany dětí.

Pro **oddíl 9. Práce s příslušníky marginálních skupin** byly použity souhrnné údaje z resortního výkazu V (MPSV) 26-01 o sociální práci s příslušníky marginálních skupin.

Tabulky **oddílu 10. Příjmy a výdaje kapitoly 313** byly zpracovány z účetních výkazů a dalších finančních podkladů a obsahují údaje o výsledcích rozpočtového hospodaření resortu a přehled sociálních transferů kapitoly 313 v roce 2010.

Pro zpracování **oddílu 11. Státní sociální podpora** byly použity údaje z resortního informačního systému o dávkách SSP. Uvedené údaje charakterizují vývoj počtu a částek vyplacených dávek podle krajů ČR a v jednotlivých měsících roku 2010.

Do **oddílu 12. Lékařská posudková služba** byly zpracovány údaje z interních databází České správy sociálního zabezpečení a od odboru posudkové služby MPSV (posudkové komise).

Do **oddílu 13. Nemocenské pojištění** byly zahrnuty údaje o základních ukazatelích nemocenského pojištění ze statistického výkazu ČSÚ (Nem Úr 1-02).

V **oddílu 14. Dávky pomoci v hmotné nouzi a příspěvek na péči** jsou použity údaje z informačního systému o dávkách pomoci v hmotné nouzi a příspěvku na péči. Uvedené údaje charakterizují vývoj průměrného počtu a částek vyplacených dávek v jednotlivých krajích ČR. Data o příspěvku na péči jsou navíc uvedena v detailnější struktuře podle pohlaví a stupně závislosti.

Ročenku zpracovalo odd. statistické metodiky a rozborů odboru analýz a statistik MPSV ČR.





1. OBYVATELSTVO

- 1.1 Složení obyvatelstva podle pohlaví v jednotlivých okresech ČR
- 1.2 Věkové složení obyvatelstva podle věkových skupin za kraje ČR





SLOŽENÍ OBYVATELSTVA PODLE POHLAVÍ V JEDNOTLIVÝCH OKRESECH ČR

Územní jednotka	Stav k 1. 1. 2010			Stav k 31. 12. 2010		
	celkem	muži	ženy	celkem	muži	ženy
Hl. město Praha	1 249 026	608 316	640 710	1 257 158	612 072	645 086
okres Benešov	94 091	46 570	47 521	94 652	46 849	47 803
okres Beroun	83 821	41 419	42 402	85 081	41 996	43 085
okres Kladno	158 715	77 773	80 942	160 742	78 852	81 890
okres Kolín	95 215	47 094	48 121	95 764	47 321	48 443
okres Kutná Hora	74 939	37 119	37 820	75 004	37 188	37 816
okres Mělník	101 330	50 133	51 197	102 628	50 910	51 718
okres Mladá Boleslav	123 141	61 684	61 457	122 816	61 095	61 721
okres Nymburk	91 307	44 578	46 729	92 679	45 311	47 368
okres Praha-východ	141 216	69 744	71 472	146 403	72 305	74 098
okres Praha-západ	116 730	57 547	59 183	120 990	59 611	61 379
okres Příbram	112 069	55 071	56 998	112 578	55 330	57 248
okres Rakovník	54 959	27 326	27 633	55 641	27 702	27 939
Středočeský kraj	1 247 533	616 058	631 475	1 264 978	624 470	640 508
okres České Budějovice	186 681	91 480	95 201	187 799	92 016	95 783
okres Český Krumlov	61 635	30 928	30 707	61 706	30 959	30 747
okres Jindřichův Hradec	93 265	46 134	47 131	93 180	46 019	47 161
okres Písek	70 590	34 666	35 924	70 673	34 722	35 951
okres Prachatice	51 551	25 671	25 880	51 471	25 608	25 863
okres Strakonice	70 906	35 057	35 849	70 807	34 904	35 903
okres Tábor	103 015	50 607	52 408	103 070	50 652	52 418
Jihočeský kraj	637 643	314 543	323 100	638 706	314 880	323 826
okres Domažlice	60 596	30 076	30 520	60 780	30 207	30 573
okres Klatovy	88 721	43 809	44 912	88 641	43 784	44 857
okres Plzeň-město	185 855	90 575	95 280	184 885	89 867	95 018
okres Plzeň-jih	61 414	30 969	30 445	61 655	31 077	30 578
okres Plzeň-sever	74 694	37 103	37 591	75 470	37 487	37 983
okres Rokycany	47 358	23 544	23 814	47 207	23 446	23 761
okres Tachov	53 225	26 772	26 453	53 407	26 892	26 515
Plzeňský kraj	571 863	282 848	289 015	572 045	282 760	289 285
okres Cheb	95 301	46 709	48 592	95 321	46 736	48 585
okres Karlovy Vary	119 432	58 468	60 964	119 289	58 385	60 904
okres Sokolov	92 903	45 879	47 024	92 834	45 879	46 955
Karlovarský kraj	307 636	151 056	156 580	307 444	151 000	156 444
okres Děčín	135 740	67 301	68 439	135 238	66 900	68 338
okres Chomutov	126 438	62 348	64 090	127 218	63 066	64 152
okres Litoměřice	118 040	58 438	59 602	117 941	58 318	59 623
okres Louny	87 263	43 178	44 085	87 220	43 161	44 059
okres Most	117 274	57 909	59 365	116 797	57 708	59 089
okres Teplice	129 985	63 774	66 211	129 932	63 765	66 167
okres Ústí nad Labem	121 458	59 671	61 787	121 699	59 781	61 918
Ústecký kraj	836 198	412 619	423 579	836 045	412 699	423 346
okres Česká Lípa	104 144	51 270	52 874	104 278	51 310	52 968
okres Jablonec nad Nisou	90 390	44 027	46 363	90 569	44 145	46 424
okres Liberec	169 795	82 964	86 831	170 410	83 233	87 177
okres Semily	74 698	36 739	37 959	74 685	36 780	37 905
Liberecký kraj	439 027	215 000	224 027	439 942	215 468	224 474

SLOŽENÍ OBYVATELSTVA PODLE POHLAVÍ V JEDNOTLIVÝCH OKRESECH ČR

Územní jednotka	Stav k 1. 1. 2010			Stav k 31. 12. 2010		
	celkem	muži	ženy	celkem	muži	ženy
okres Hradec Králové	162 377	78 800	83 577	163 378	79 274	84 104
okres Jičín	79 585	39 483	40 102	80 165	39 867	40 298
okres Náchod	112 582	55 062	57 520	112 294	54 926	57 368
okres Rychnov nad Kněžnou	79 198	39 037	40 161	79 152	38 971	40 181
okres Trutnov	120 778	59 421	61 357	119 814	58 896	60 918
Královéhradecký kraj	554 520	271 803	282 717	554 803	271 934	282 869
okres Chrudim	104 351	51 501	52 850	104 395	51 596	52 799
okres Pardubice	166 519	81 999	84 520	168 446	83 045	85 401
okres Svitavy	104 934	51 670	53 264	105 209	51 896	53 313
okres Ústí nad Orlicí	139 381	68 803	70 578	139 114	68 580	70 534
Pardubický kraj	515 185	253 973	261 212	517 164	255 117	262 047
okres Havlíčkův Brod	96 079	47 676	48 403	95 679	47 427	48 252
okres Jihlava	112 031	55 538	56 493	112 707	55 905	56 802
okres Pelhřimov	73 227	36 405	36 822	72 875	36 159	36 716
okres Třebíč	114 028	56 285	57 743	113 590	56 123	57 467
okres Žďár nad Sázavou	120 046	59 869	60 177	119 718	59 635	60 083
Kraj Vysočina	515 411	255 773	259 638	514 569	255 249	259 320
okres Blansko	106 248	52 214	54 034	106 884	52 515	54 369
okres Brno-město	370 592	177 588	193 004	371 371	178 567	192 804
okres Brno-venkov	198 379	97 761	100 618	203 216	100 139	103 077
okres Břeclav	113 479	55 322	58 157	113 842	55 573	58 269
okres Hodonín	157 084	77 138	79 946	156 524	76 874	79 650
okres Vyškov	88 057	43 432	44 625	89 097	43 930	45 167
okres Znojmo	113 307	55 756	57 551	113 720	56 029	57 691
Jihomoravský kraj	1 147 146	559 211	587 935	1 154 654	563 627	591 027
okres Jeseník	41 404	20 560	20 844	41 095	20 424	20 671
okres Olomouc	231 339	112 353	118 986	232 226	112 670	119 556
okres Prostějov	110 159	53 629	56 530	110 182	53 685	56 497
okres Přerov	134 722	65 921	68 801	133 932	65 572	68 360
okres Šumperk	124 513	61 258	63 255	124 246	61 079	63 167
Olomoucký kraj	642 137	313 721	328 416	641 681	313 430	328 251
okres Kroměříž	107 875	52 568	55 307	108 055	52 697	55 358
okres Uherské Hradiště	144 533	70 684	73 849	144 203	70 396	73 807
okres Vsetín	145 850	71 465	74 385	145 464	71 251	74 213
okres Zlín	193 154	93 892	99 262	192 639	93 640	98 999
Zlínský kraj	591 412	288 609	302 803	590 361	287 984	302 377
okres Bruntál	97 868	48 195	49 673	97 369	47 983	49 386
okres Frýdek-Místek	211 070	103 649	107 421	212 100	104 154	107 946
okres Karviná	274 863	136 038	138 825	270 412	132 900	137 512
okres Nový Jičín	152 506	74 832	77 674	152 524	74 785	77 739
okres Opava	177 213	86 767	90 446	177 236	86 734	90 502
okres Ostrava-město	336 735	163 180	173 555	333 579	161 553	172 026
Moravskoslezský kraj	1 250 255	612 661	637 594	1 243 220	608 109	635 111
CELKEM ČR	10 506 813	5 157 197	5 349 616	10 532 770	5 168 799	5 363 971

Pramen: ČSÚ

Tabulka č. 1.2

VĚKOVÉ SLOŽENÍ OBYVATELSTVA PODLE VĚKOVÝCH SKUPIN ZA KRAJE ČR

Územní jednotka	Stav k 1. 1. 2010			Stav k 31. 12. 2010		
	0-14 let	15-64 let	65 a více let	0-14 let	15-64 let	65 a více let
HL. město Praha	155 238	892 744	201 044	161 294	889 974	205 890
Středočeský kraj	189 643	877 036	180 854	196 707	881 823	186 448
Jihočeský kraj	91 668	449 281	96 694	92 715	446 990	99 001
Plzeňský kraj	79 631	402 844	89 388	80 836	399 505	91 704
Karlovarský kraj	44 911	219 497	43 228	45 116	218 067	44 261
Ústecký kraj	127 116	594 705	114 377	128 212	590 843	116 990
Liberecký kraj	65 264	311 091	62 672	66 347	309 203	64 392
Královéhradecký kraj	79 811	385 465	89 126	80 624	382 757	91 422
Pardubický kraj	75 260	361 150	79 919	76 015	359 758	81 391
Kraj Vysočina	74 566	360 299	80 127	74 698	358 013	81 858
Jihomoravský kraj	160 012	808 981	182 715	162 565	805 399	186 690
Olomoucký kraj	90 938	451 614	99 489	91 795	448 607	101 279
Zlínský kraj	82 375	415 061	93 606	82 751	411 904	95 706
Moravskoslezský kraj	177 937	883 792	185 644	178 467	875 959	188 794
Celkem ČR	1 494 370	7 413 560	1 598 883	1 518 142	7 378 802	1 635 826

Pramen: ČSÚ





2.I. MZDY A ZAMĚSTNANCI

- 2.I.1 Průměrná hrubá měsíční mzda (na přepočtené počty zaměstnanců) v roce 2010
- 2.I.2 Průměrná měsíční nominální mzda (na přepočtené počty zaměstnanců) a počet zaměstnanců v roce 2010 podle odvětví
- 2.I.3 Průměrná měsíční nominální mzda (na přepočtené počty zaměstnanců) podle velikosti zpravodajské jednotky
- 2.I.4 Průměrná měsíční nominální mzda (na přepočtené počty zaměstnanců) v územním členění v roce 2010
- 2.I.5 Bilance zdrojů pracovních sil a jejich rozdělení (v tis. osob)





**PRŮMĚRNÁ HRUBÁ MĚSÍČNÍ MZDA (NA PŘEPOČTENÉ POČTY ZAMĚSTNANCŮ)
V ROCE 2010**

	Průměrná nominální mzda v Kč	Meziroční index v %	
		nominální	reálný
1. čtvrtletí			
Podnikatelská sféra	22 737	102,2	101,5
Nepodnikatelská sféra	23 026	103,2	102,5
Národní hospodářství	22 791	102,4	101,7
2. čtvrtletí			
Podnikatelská sféra	23 431	102,7	101,5
Nepodnikatelská sféra	23 953	101,0	99,8
Národní hospodářství	23 529	102,4	101,2
3. čtvrtletí			
Podnikatelská sféra	23 655	103,0	101,1
Nepodnikatelská sféra	23 748	98,3	96,5
Národní hospodářství	23 673	102,1	100,2
4. čtvrtletí			
Podnikatelská sféra	25 660	102,1	100,0
Nepodnikatelská sféra	26 422	96,1	94,1
Národní hospodářství	25 803	100,9	98,8
Rok 2010			
Podnikatelská sféra	23 873	102,6	101,1
Nepodnikatelská sféra	24 289	99,4	97,9
Národní hospodářství	23 951	102,0	100,5

Pramen: ČSÚ (předběžné údaje)

Pozn.: Údaje na přepočtené počty zaměstnanců zahrnují všechny ekonomické subjekty podnikatelské i nepodnikatelské sféry.

PRŮMĚRNÁ MĚSÍČNÍ NOMINÁLNÍ MZDA (NA PŘEPOČTENÉ POČTY ZAMĚSTNANCŮ)
A POČET ZAMĚSTNANCŮ V ROCE 2010 PODLE ODVĚTVÍ

Ukazatel	Průměrná měsíční mzda na přepočtené počty zaměstnanců				Průměrný evidenční počet zaměstnanců přepočtený na plně zaměstnané		
	v Kč	přírůstek (úbytek) proti roku 2009			v tis.	přírůstek (úbytek) proti roku 2009	
		v Kč	nominálně v %	reálně ¹⁾ v %		v tis.	v %
Celkem ČR	23 951	463	2,0	0,5	3 749,6	-87,0	-2,3
v tom:							
podnikatelská sféra	23 873	595	2,6	1,1	3 046,9	-90,8	-2,9
nepodnikatelská sféra	24 289	-142	-0,6	-2,1	702,7	3,8	0,5
Sekce CZ-NACE							
A Zemědělství, lesnictví a rybářství	18 644	703	3,9	2,4	101,1	-7,7	-7,1
B+C+D+E Průmysl celkem	23 683	821	3,6	2,1	1 154,6	-33,0	-2,8
B Těžba a dobývání	29 470	1 403	5,0	3,4	37,5	-0,5	-1,4
C Zpracovatelský průmysl	23 036	803	3,6	2,1	1 036,5	-30,0	-2,8
D Výroba a rozvod elektřiny, plynu, tepla a klimatizovaného vzduchu	40 119	1 064	2,7	1,2	28,8	-2,1	-6,8
E Zásobování vodou; činnosti související s odpadními vodami, odpady a sanacemi	23 282	949	4,2	2,7	51,8	-0,4	-0,7
F Stavebnictví	22 172	557	2,6	1,1	246,8	-14,5	-5,6
G Velkoobchod a maloobchod; opravy a údržba motorových vozidel	21 973	410	1,9	0,4	482,7	-14,6	-2,9
H Doprava a skladování	23 052	-39	-0,2	-1,7	246,4	-12,5	-4,8
I Ubytování, stravování a pohostinství	12 808	328	2,6	1,1	111,9	-10,1	-8,3
J Informační a komunikační činnosti	43 527	569	1,3	-0,2	94,7	-0,2	-0,2
K Peněžnictví a pojišťovnictví	46 436	-691	-1,5	-3,0	69,1	1,7	2,6
L Činnosti v oblasti nemovitostí	22 709	239	1,1	-0,4	44,7	1,1	2,4
M Profesní, vědecké a technické činnosti	31 194	-301	-1,0	-2,5	146,5	-3,3	-2,2
N Administrativní a podpůrné činnosti	16 445	177	1,1	-0,4	133,0	1,0	0,7
O Veřejná správa a obrana; povinné sociální zabezpečení	26 958	-85	-0,3	-1,8	292,6	-1,3	-0,5
P Vzdělávání	23 113	-345	-1,5	-3,0	266,0	1,4	0,5
Q Zdravotní a sociální péče	24 290	764	3,2	1,7	265,0	3,3	1,2
R Kulturní, zábavní a rekreační činnosti	19 829	598	3,1	1,6	50,3	-0,9	-1,8
S Ostatní činnosti	18 338	480	2,7	1,2	44,1	2,8	6,7

Pramen: ČSÚ (předběžné údaje)

¹⁾ při použití indexu spotřebitelských cen (101,5 %)

Pozn.: Údaje se týkají pouze zaměstnanců v pracovním poměru ke zpravodajské jednotce. Zahrnuti nejsou osoby vykonávající veřejné funkce, např. poslanci, senátoři, uvolnění členové zastupitelstev všech stupňů, soudci aj. V údajích o průměrných mzdách se jedná o mzdy v tomto období zúčtované k výplatě.

Tabulka č. 2.I.3

**PRŮMĚRNÁ MĚSÍČNÍ NOMINÁLNÍ MZDA (NA PŘEPOČTENÉ POČTY ZAMĚŠTNANCŮ)
PODLE VELIKOSTI ZPRAVODAJSKÉ JEDNOTKY**

Velikost zpravodajské jednotky	Průměrná mzda						Průměrný evidenční počet zaměstnanců přepočtený na plně zaměstnané			
	rok 2009		rok 2010		meziroční index v %		rok 2009	rok 2010	přírůstek (úbytek) proti roku 2009	
	v Kč	Celkem = 100%	v Kč	Celkem = 100%	nominální mzdy	reálné mzdy ¹⁾	v tis.	v tis.	v tis.	v %
0 - 19 zaměstnanců	16 918	72,0	17 312	72,3	102,3	100,8	839,7	819,4	-20,3	97,6
20 - 49 zaměstnanců	22 267	94,8	22 220	92,8	99,8	98,3	508,7	488,2	-20,5	96,0
50 - 99 zaměstnanců	23 435	99,8	23 669	98,8	101,0	99,5	431,2	404,8	-26,4	93,9
100 - 249 zaměstnanců	24 344	103,6	25 076	104,7	103,0	101,5	525,3	504,7	-20,6	96,1
250 - 499 zaměstnanců	25 346	107,9	25 781	107,6	101,7	100,2	362,7	362,3	-0,4	99,9
500 - 999 zaměstnanců	25 933	110,4	26 620	111,1	102,7	101,2	328,3	320,2	-8,1	97,5
1 000 a více zaměstnanců	28 524	121,4	29 025	121,2	101,8	100,3	840,6	850,1	9,5	101,1
Celkem ČR	23 488	100,0	23 951	100,0	102,0	100,5	3 836,5	3 749,6	-86,9	97,7

Pramen: ČSÚ (předběžné údaje)

¹⁾ při použití indexu spotřebitelských cen (101,5 %)

Pozn.: Údaje zahrnují všechny ekonomické subjekty podnikatelské i nepodnikatelské sféry.

PRŮMĚRNÁ MĚSÍČNÍ NOMINÁLNÍ MZDA (NA PŘEPOČTENÉ POČTY ZAMĚSTNANCŮ)
V ÚZEMNÍM ČLENĚNÍ V ROCE 2010

Územní jednotka	Průměrná mzda v Kč	Meziroční index v %		Míra nezaměstnanosti k 31. 12. 2010 v %	Průměrný evidenční počet zaměstnanců za rok 2010 přepočtený na plně zaměstnané v tis.
		nominální mzdy	reálné mzdy ¹⁾		
Hl. město Praha	29 744	100,4	98,9	4,1	1 047,8
Středočeský kraj	23 186	102,5	101,0	7,7	338,0
Jihočeský kraj	21 027	102,7	101,2	8,5	189,1
Plzeňský kraj	22 642	102,9	101,4	8,2	180,1
Karlovarský kraj	20 179	103,3	101,8	11,4	80,0
Ústecký kraj	21 521	101,6	100,1	13,9	215,0
Liberecký kraj	21 878	104,5	103,0	10,5	121,8
Královéhradecký kraj	21 107	102,7	101,2	8,4	161,8
Pardubický kraj	20 666	102,3	100,8	9,9	149,8
Kraj Vysočina	20 992	103,5	102,0	10,7	146,7
Jihomoravský kraj	22 143	101,0	99,5	10,9	392,9
Olomoucký kraj	20 793	103,2	101,7	12,5	169,7
Zlínský kraj	20 637	103,4	101,9	10,7	179,0
Moravskoslezský kraj	22 043	103,1	101,6	12,4	377,8
Celkem ČR	23 951	102,0	100,5	9,6	3 749,6

Pramen: ČSÚ (předběžné údaje)

1) při použití indexu spotřebitelských cen (101,5 %)

Pozn.: Údaje zahrnují všechny ekonomické subjekty podnikatelské i nepodnikatelské sféry.

Data za jednotlivé kraje byla získána podnikovou metodou - podle sídla vykazujícího ekonomického subjektu, nemusí proto plně charakterizovat situaci na daném území.

Tabulka č. 2.1.5

BILANCE ZDROJŮ PRACOVNÍCH SIL A JEJICH ROZDĚLENÍ (V TIS. OSOB)

	Rok 2009			Rok 2010			Rozdíl 2010 - 2009			Meziroční index v %
	celkem	muži v tis. os.	ženy	celkem	muži v tis. os.	ženy	celkem	muži v tis. os.	ženy	
Populace 15+ celkem	9 009,3	4 391,2	4 618,2	9 015,4	4 392,8	4 622,6	6,1	1,7	4,4	100,1
z toho: 15 – 64 let	7 431,0	3 760,2	3 670,8	7 399,5	3 743,5	3 656,0	-31,5	-16,8	-14,7	99,6
Ekonomicky aktivní celkem (zaměstnaní+nezaměstnaní)	5 286,5	2 999,1	2 287,4	5 268,9	2 989,1	2 279,8	-17,6	-10,0	-7,5	99,7
z toho: 15 – 64 let	5 208,9	2 951,8	2 257,1	5 192,1	2 942,9	2 249,2	-16,8	-8,9	-7,9	99,7
Zaměstnaní v NH	4 934,3	2 823,8	2 110,5	4 885,2	2 798,3	2 086,9	-49,0	-25,4	-23,6	99,0
z toho: 15 – 64 let	4 857,2	2 776,7	2 080,6	4 809,6	2 752,5	2 057,1	-47,6	-24,2	-23,5	99,0
55 - 64 let	692,2	423,2	269,1	693,3	418,5	274,8	1,1	-4,7	5,8	100,2
Nezaměstnaní	352,2	175,4	176,8	383,7	190,8	192,9	31,5	15,4	16,1	108,9
z toho: 15 – 64 let	351,7	175,2	176,6	382,5	190,4	192,1	30,8	15,2	15,6	108,8
55 - 64 let	41,5	24,9	16,6	48,2	29,1	19,1	6,6	4,1	2,5	116,0
Ekonomicky neaktivní	3 722,9	1 392,1	2 330,8	3 746,5	1 403,8	2 342,7	23,6	11,7	11,9	100,6
z toho: 15 – 64 let	2 222,1	808,4	1 413,6	2 207,4	800,6	1 406,8	-14,7	-7,8	-6,9	99,3
55 - 64 let	744,3	261,5	482,8	749,6	269,0	480,5	5,2	7,5	-2,3	100,7
řádní starobní důchodci	1 972,1	709,9	1 262,2	2 073,7	765,2	1 308,5	101,6	55,3	46,3	105,2
invalidní důchodci	258,2	133,9	124,3	190,6	97,7	92,9	-67,6	-36,2	-31,4	73,8
připravují se v učilišti	134,6	85,6	49,0	127,5	85,4	42,1	-7,2	-0,2	-6,9	94,7
studují na střední škole	375,6	172,8	202,8	374,8	171,5	203,3	-0,8	-1,3	0,5	99,8
studují na vysoké škole	318,2	142,1	176,2	326,0	146,3	179,7	7,7	4,2	3,5	102,4
péče o dítě nebo jinou osobu vyžadující péči	346,9	3,5	343,5	345,7	2,6	343,1	-1,3	-0,9	-0,4	99,6

Pramen: ČSÚ (VŠPS)





2.II. VÝBĚR Z RESORTNÍHO STATISTICKÉHO ŠETŘENÍ ISPV (Informační systém o průměrném výdělku)

- 2.II.1 Průměrné hodinové výdělky podle hlavních tříd zaměstnání KZAM-R
- 2.II.2 Průměrné hodinové výdělky podle věkových kategorií
- 2.II.3 Průměrné hodinové výdělky podle vzdělání
- 2.II.4 Průměrné hodinové výdělky podle věkových kategorií a pohlaví
- 2.II.5 Průměrné hodinové výdělky podle vzdělání a pohlaví





PRŮMĚRNÉ HODINOVÉ VÝDĚLKY PODLE HLAVNÍCH TŘÍD ZAMĚSTNÁNÍ KZAM-R

4. čtvrtletí 2010						
Hlavní třída zaměstnání KZAM-R	Struktura zaměstnanců	Průměr	Diferenciace			Relace k průměru
			1. decil	medián	9. decil	
	%	Kč/hod	Kč/hod	Kč/hod	Kč/hod	%
0 Příslušníci armády	0,7	136,3	85,9	129,3	199,1	90,1
1 Zákodárci, vedoucí a řídicí pracovníci	6,6	307,0	107,9	221,6	557,6	203,1
2 Vědečtí a odborní duševní pracovníci	14,7	204,1	112,4	169,5	324,7	135,0
3 Techničtí, zdrav., a pedagog. pracovníci	22,6	166,9	98,8	150,2	242,0	110,4
4 Nižší administrativní pracovníci	7,4	121,8	74,1	112,9	175,7	80,6
5 Provozní pracovníci ve službách a obchodu	8,7	96,1	56,3	85,2	152,6	63,6
6 Dělníci v zemědělství, lesnictví a rybářství	0,9	101,6	67,1	97,9	135,0	67,2
7 Řemeslníci, výrobci a zpracovatelé	15,3	123,6	75,8	117,0	178,9	81,8
8 Obsluha strojů a zařízení	16,0	119,1	73,9	114,4	168,9	78,8
9 Pomocní a nekvalifikovaní pracovníci	7,1	83,1	52,0	76,9	121,7	54,9
CELKEM ČR	100,0	151,2	72,2	127,4	233,7	100,0

STRUKTURA ZÁKLADNÍHO SOUBORU DLE TŘÍD KZAM-R

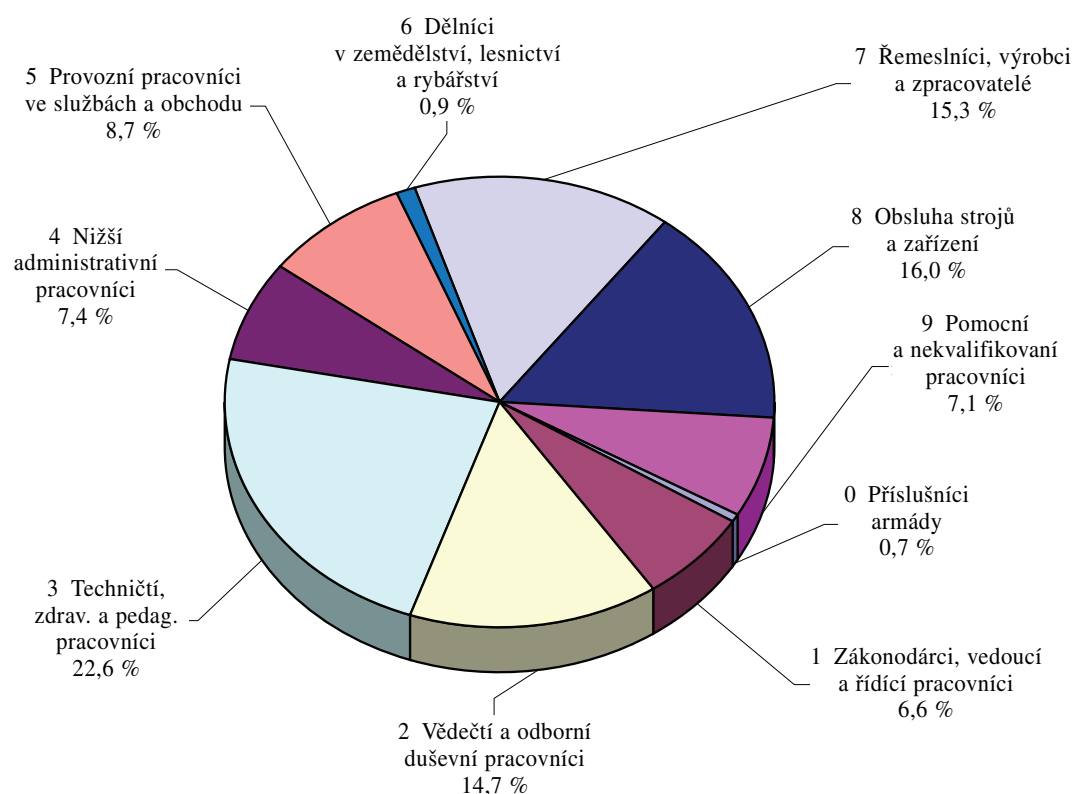

Pramen: ISPV

PRŮMĚRNÉ HODINOVÉ VÝDĚLKY PODLE VĚKOVÝCH KATEGORIÍ

4. čtvrtletí 2010

Věková kategorie	Struktura zaměstnanců	Průměr	Diferenciace			Relace k průměru
			1. decil	medián	9. decil	
	%	Kč/hod	Kč/hod	Kč/hod	Kč/hod	%
do 20 let	0,5	85,1	57,8	82,3	113,6	56,3
20 - 29 let	17,3	127,6	71,6	117,6	189,4	84,4
30 - 39 let	28,2	161,0	75,3	133,7	256,0	106,5
40 - 49 let	25,2	159,0	73,6	130,7	244,2	105,2
50 - 59 let	23,4	148,1	70,6	126,2	228,0	97,9
60 a více let	5,4	158,1	65,7	129,7	260,0	104,6
CELKEM ČR	100,0	151,2	72,2	127,4	233,7	100,0

STRUKTURA ZÁKLADNÍHO SOUBORU DLE TŘÍD KZAM-R

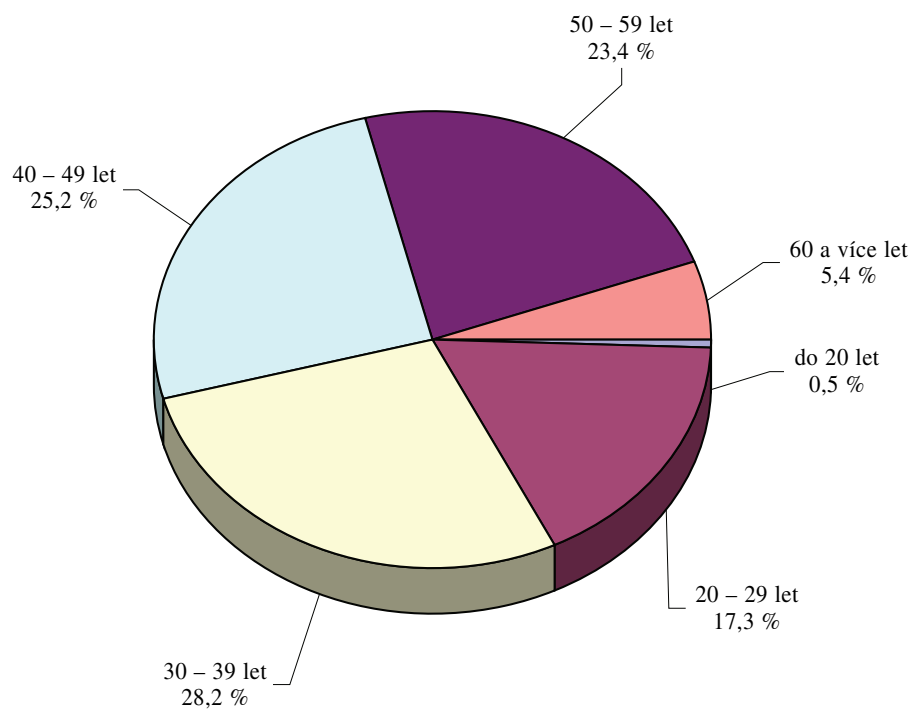

Pramen: ISPV

PRŮMĚRNÉ HODINOVÉ VÝDĚLKY PODLE VZDĚLÁNÍ

4. čtvrtletí 2010

Vzdělání	Struktura zaměstnanců	Průměr	Diferenciace			relace k průměru
			1. decil	medián	9. decil	
	%	Kč/hod	Kč/hod	Kč/hod	Kč/hod	%
Základní a nedokončené	6,9	96,0	57,0	88,6	142,1	63,5
Střední bez maturity	36,2	114,4	65,2	107,4	169,0	75,7
Střední s maturitou	35,4	152,2	83,5	136,9	225,4	100,7
Vyšší odborné a bakalářské	3,6	172,9	96,3	151,0	261,2	114,4
Vysokoškolské	15,9	254,5	120,6	195,1	424,2	168,3
Neuveдено	2,1	129,8	65,4	110,0	201,0	85,9
CELKEM ČR	100,0	151,2	72,2	127,4	233,7	100,0

Pramen: ISPV

PRŮMĚRNÉ HODINOVÉ VÝDĚLKY PODLE VĚKOVÝCH KATEGORIÍ A POHLAVÍ

Věková kategorie	CELKEM									MUŽI									ŽENY											
	Struktura zaměstnanců			Průměr			Diferenciace			Struktura zaměstnanců			Průměr			Diferenciace			Struktura zaměstnanců			Průměr			Diferenciace					
	%			Kč/hod			Kč/hod			Kč/hod			%			Kč/hod			Kč/hod			Kč/hod			Kč/hod			Kč/hod		
	1. decil	medián	9. decil	1. decil	medián	9. decil	1. decil	medián	9. decil	1. decil	medián	9. decil	1. decil	medián	9. decil	1. decil	medián	9. decil	1. decil	medián	9. decil	1. decil	medián	9. decil	1. decil	medián	9. decil			
do 20 let	0,5	57,8	82,3	113,6	0,6	88,8	60,0	86,8	118,0	0,4	78,9	56,3	76,4	103,7	17,3	71,6	117,6	189,4	18,0	133,9	77,3	123,6	196,9	16,4	119,4	67,1	110,1	178,4		
20 - 29 let	17,3	71,6	117,6	189,4	18,0	133,9	77,3	123,6	196,9	16,4	119,4	67,1	110,1	178,4	28,2	75,3	133,7	256,0	29,5	183,3	90,0	150,9	292,4	26,8	132,4	67,3	114,3	204,5		
30 - 39 let	28,2	75,3	133,7	256,0	29,5	183,3	90,0	150,9	292,4	26,8	132,4	67,3	114,3	204,5	40 - 49 let	25,2	73,6	130,7	244,2	22,8	187,6	87,3	146,9	288,9	28,0	131,9	67,7	117,0	199,7	
50 - 59 let	23,4	70,6	126,2	228,0	22,3	164,3	80,9	134,5	255,9	24,8	131,0	65,9	116,5	201,5	60 a více let	5,4	65,7	129,7	260,0	6,9	168,1	70,0	134,2	280,7	3,8	136,7	61,1	119,8	226,4	
CELKEM ČR	100,0	72,2	127,4	233,7	100,0	169,6	82,4	138,9	264,9	100,0	129,7	66,5	114,6	198,9																

Pramen: ISPV

Tabulka č. 2.II.5

PRŮMĚRNÉ HODINOVÉ VÝDĚLKY PODLE VZDĚLÁNÍ A POHLAVÍ

Vzdělání	CELKEM						MUŽI						ŽENY					
	Struktura zaměstnanců		Průměr	Diferenciace			Struktura zaměstnanců	Průměr	Diferenciace			Struktura zaměstnanců	Průměr	Diferenciace				
	%	1. decil		medián	9. decil	1. decil			medián	9. decil	1. decil			medián	9. decil			
Kč/hod	Kč/hod	Kč/hod	Kč/hod	Kč/hod	Kč/hod	Kč/hod	Kč/hod	Kč/hod	Kč/hod	Kč/hod	Kč/hod	Kč/hod	Kč/hod	Kč/hod	Kč/hod			
Základní a nedokončené	6,9	57,0	96,0	88,6	142,1	5,4	108,4	58,6	101,8	160,0	8,7	87,0	56,6	81,8	123,4			
Střední bez maturity	36,2	65,2	114,4	107,4	169,0	43,4	126,0	76,1	119,6	180,4	27,8	93,3	59,5	87,5	133,7			
Střední s maturitou	35,4	83,5	152,2	136,9	225,4	30,0	171,8	91,8	152,6	255,3	41,6	135,7	78,6	126,1	196,2			
Vyšší odborné a bakalářské	3,6	96,3	172,9	151,0	261,2	2,8	201,8	108,3	177,1	300,1	4,4	151,3	91,1	137,3	220,1			
Vysokoškolské	15,9	120,6	254,5	195,1	424,2	16,7	295,2	129,4	225,2	501,4	15,0	201,5	114,4	167,7	310,1			
Neuvedeno	2,1	65,4	129,8	110,0	201,0	1,7	149,3	68,8	120,9	243,7	2,6	114,6	64,8	103,3	170,7			
CELKEM ČR	100,0	72,2	151,2	127,4	233,7	100,0	169,6	82,4	138,9	264,9	100,0	129,7	66,5	114,6	198,9			

Pramen: ISPV





3. STATISTIKA NEZAMĚSTNANOSTI

- 3.1 Průměrný počet uchazečů o zaměstnání, průměrná míra nezaměstnanosti v letech 2009 a 2010
- 3.2 Počty uchazečů o zaměstnání podle délky nezaměstnanosti k 31. prosinci 2009 a 2010
- 3.3 Pohyb uchazečů o zaměstnání v letech 2009 a 2010
- 3.4 Uchazeči o zaměstnání, míra nezaměstnanosti, počet uchazečů na 1 volné pracovní místo k 31. prosinci 2009 a 2010
- 3.5.1 Vývoj na trhu práce v roce 2010
- 3.5.2 Struktura nezaměstnanosti v roce 2010
- 3.6 Vývoj v oblasti aktivní politiky zaměstnanosti a rekvalifikací v roce 2010
- 3.7 Počet evidovaných nezaměstnaných, volných pracovních míst a míra nezaměstnanosti ke konci sledovaného měsíce
- 3.8 Vývoj zaměstnanosti cizinců v krajích a okresech
- 3.9 Míra nezaměstnanosti v okresech České republiky k 31. prosinci 2010
- 3.10 Průměrná měsíční výše podpory v nezaměstnanosti v letech 2009 a 2010





PRŮMĚRNÝ POČET UCHAZEČŮ O ZAMĚSTNÁNÍ,
PRŮMĚRNÁ MÍRA NEZAMĚSTNANOSTI V LETECH 2009 A 2010

Územní jednotka	2009		2010	
	počet uchazečů	míra nezaměst. v %	počet uchazečů	míra nezaměst. v %
Hl. město Praha	24 258	3,0	32 282	3,9
Benešov	2 186	4,3	2 781	5,4
Beroun	2 654	5,5	3 333	7,3
Kladno	6 659	7,5	7 860	8,9
Kolín	3 952	7,5	4 821	9,1
Kutná Hora	3 281	8,2	3 673	9,0
Mělník	3 880	6,9	4 877	8,4
Mladá Boleslav	3 258	4,0	4 036	4,8
Nymburk	3 988	8,2	4 613	9,2
Praha-východ	2 260	2,7	3 109	3,8
Praha-západ	1 915	3,1	2 661	4,2
Příbram	4 961	8,0	6 101	9,9
Rakovník	2 062	7,3	2 555	8,8
Středočeský kraj	41 057	5,8	50 419	7,1
České Budějovice	5 397	5,1	6 102	5,8
Český Krumlov	3 124	8,6	3 431	9,4
Jindřichův Hradec	3 255	6,7	3 638	7,2
Písek	2 459	6,5	2 726	7,1
Prachatice	1 703	5,9	1 905	6,5
Strakonice	2 986	7,3	3 397	8,8
Tábor	4 140	7,3	5 011	9,1
Jihočeský kraj	23 064	6,5	26 210	7,4
Domažlice	2 760	8,3	3 022	9,1
Klatovy	3 643	7,7	4 220	8,9
Plzeň-město	6 215	5,3	7 418	6,3
Plzeň-jih	1 885	5,7	2 207	6,5
Plzeň-sever	2 809	6,7	3 151	7,8
Rokycany	1 887	7,4	2 014	7,5
Tachov	3 870	11,8	3 952	12,2
Plzeňský kraj	23 070	7,0	25 982	7,8
Cheb	4 898	8,9	5 251	9,3
Karlovy Vary	6 651	9,7	7 301	10,3
Sokolov	5 856	11,5	6 380	13,3
Karlovarský kraj	17 405	9,9	18 932	10,8
Děčín	9 784	13,4	10 422	15,1
Chomutov	8 454	12,6	9 088	12,9
Litoměřice	5 994	9,6	6 702	10,6
Louny	5 507	10,6	6 142	11,7
Most	9 460	15,5	9 832	16,2
Teplice	7 748	12,2	8 837	13,7
Ústí nad Labem	7 637	12,2	8 741	13,4
Ústecký kraj	54 585	12,4	59 764	13,4
Česká Lípa	6 777	12,3	6 817	12,2
Jablonec nad Nisou	4 534	9,9	5 148	11,0
Liberec	8 486	9,1	9 624	10,1
Semily	3 485	9,0	3 783	9,4
Liberecký kraj	23 283	10,0	25 373	10,6
Hradec Králové	4 841	5,2	5 976	6,5
Jičín	3 368	8,2	3 576	8,7
Náchod	3 996	6,8	4 520	8,0
Rychnov nad Kněžnou	2 595	6,4	2 840	6,9
Trutnov	5 538	8,4	5 692	8,9
Královéhradecký kraj	20 339	6,8	22 605	7,7

PRŮMĚRNÝ POČET UCHAZEČŮ O ZAMĚSTNÁNÍ,
PRŮMĚRNÁ MÍRA NEZAMĚSTNANOSTI V LETECH 2009 A 2010

Územní jednotka	2009		2010	
	počet uchazečů	míra nezaměst. v %	počet uchazečů	míra nezaměst. v %
Chrudim	4 663	8,7	5 304	9,8
Pardubice	5 401	5,4	6 296	6,7
Svitavy	5 835	10,5	6 389	11,6
Ústí nad Orlicí	6 633	8,9	7 272	9,9
Pardubický kraj	22 531	8,0	25 261	9,1
Havlíčkův Brod	4 532	8,8	4 628	9,1
Jihlava	5 365	8,4	5 636	8,8
Pelhřimov	2 660	6,4	2 735	6,9
Třebíč	6 285	10,6	7 303	12,0
Žďár nad Sázavou	5 358	8,6	6 287	10,0
Kraj Vysočina	24 201	8,7	26 589	9,6
Blansko	5 327	9,9	5 679	10,2
Brno-město	15 995	7,3	19 060	8,5
Brno-venkov	6 917	6,5	8 656	8,3
Břeclav	5 755	9,4	6 778	11,1
Hodonín	10 648	13,4	12 216	14,9
Vyškov	3 553	7,7	4 152	9,0
Znojmo	7 197	12,3	7 921	13,1
Jihomoravský kraj	55 392	8,9	64 461	10,2
Jeseník	2 693	13,2	3 328	15,6
Olomouc	11 610	9,4	12 921	10,5
Prostějov	4 363	7,3	5 947	9,9
Přerov	7 359	10,7	8 580	11,9
Šumperk	8 012	12,8	8 303	12,9
Olomoucký kraj	34 037	10,2	39 079	11,5
Kroměříž	5 695	10,3	6 579	12,3
Uherské Hradiště	6 395	8,2	7 295	9,4
Vsetín	8 304	10,6	8 957	11,3
Zlín	8 178	7,9	9 577	9,4
Zlínský kraj	28 572	9,1	32 408	10,4
Bruntál	7 283	13,7	8 028	15,6
Frydek-Místek	9 413	8,5	10 253	9,4
Karviná	20 045	13,9	20 789	14,2
Nový Jičín	8 841	11,0	9 367	11,7
Opava	8 799	9,3	9 827	10,0
Ostrava-město	19 402	10,8	21 120	11,7
Moravskoslezský kraj	73 783	11,1	79 384	11,9
Celkem ČR	465 576	8,0	528 750	9,0

Pramen: MPSV

POČTY UHAZEČŮ O ZAMĚŠTNÁNÍ PODLE DÉLKY NEZAMĚŠTNANOSTI
K 31. PROSINCI 2009 A 2010

Územní jednotka	2009					2010				
	do 3 měsíců	3-6 měsíců	6-9 měsíců	9-12 měsíců	nad 12 měsíců	do 3 měsíců	3-6 měsíců	6-9 měsíců	9-12 měsíců	nad 12 měsíců
Hl. město Praha	11 704	8 281	4 037	2 401	3 442	11 954	7 612	3 834	3 095	6 938
Benešov	1 238	923	307	196	194	1 492	756	286	226	457
Beroun	1 129	812	412	308	503	1 126	708	372	292	996
Kladno	2 240	1 672	987	791	1 786	2 267	1 615	875	718	2 811
Kolín	1 645	1 192	626	439	843	2 114	963	560	424	1 476
Kutná Hora	1 286	884	452	352	826	1 496	726	393	265	1 145
Mělník	1 507	1 125	584	397	1 002	1 603	1 041	620	452	1 535
Mladá Boleslav	1 403	892	530	434	598	1 406	815	426	359	1 070
Nymburk	1 466	1 015	606	444	1 088	1 779	900	486	427	1 646
Praha-východ	1 292	917	324	156	170	1 537	878	400	216	378
Praha-západ	1 048	763	324	170	199	1 051	688	291	211	424
Příbram	2 247	1 245	721	520	1 341	2 436	1 158	657	507	2 021
Rakovník	940	650	349	279	355	978	491	278	272	720
Středočeský kraj	17 441	12 090	6 222	4 486	8 905	19 285	10 739	5 644	4 369	14 679
České Budějovice	2 362	1 656	836	593	762	2 788	1 507	721	454	1 222
Český Krumlov	1 472	778	454	289	737	1 856	610	314	238	1 024
Jindřichův Hradec	1 881	842	418	370	548	2 097	672	291	249	870
Písek	1 377	627	333	244	426	1 580	559	243	160	627
Prachatice	917	494	236	138	249	1 034	404	215	132	337
Strakonice	1 113	759	439	297	808	1 534	657	332	256	1 175
Tábor	1 851	1 137	639	494	954	1 783	1 027	509	430	1 638
Jihočeský kraj	10 973	6 293	3 355	2 425	4 484	12 672	5 436	2 625	1 919	6 893
Domažlice	900	727	451	377	748	1 148	430	245	216	1 145
Klatovy	1 781	881	483	393	845	2 082	737	435	344	1 229
Plzeň-město	2 390	1 944	1 055	671	1 183	2 709	1 580	832	606	1 843
Plzeň-jih	818	590	338	234	305	892	448	219	168	563
Plzeň-sever	1 099	871	430	326	471	1 324	647	330	238	753
Rokycany	669	499	271	245	462	806	368	164	143	600
Tachov	1 161	989	510	437	1 248	1 307	548	286	240	1 642
Plzeňský kraj	8 818	6 501	3 538	2 683	5 262	10 268	4 758	2 511	1 955	7 775
Cheb	1 784	1 071	748	625	1 240	1 994	889	480	449	1 762
Karlovy Vary	2 108	1 448	951	727	2 132	2 148	1 242	717	589	2 895
Sokolov	1 748	1 325	878	586	1 966	1 981	1 103	577	523	2 573
Karlovarský kraj	5 640	3 844	2 577	1 938	5 338	6 123	3 234	1 774	1 561	7 230
Děčín	2 705	1 993	1 263	1 059	3 627	2 983	1 610	982	807	4 348
Chomutov	2 364	1 746	1 228	929	2 847	2 698	1 478	836	687	3 547
Litoměřice	2 339	1 403	835	561	1 910	2 582	1 286	608	493	2 355
Louny	1 891	1 201	844	604	1 607	2 093	1 034	567	506	2 295
Most	2 088	1 888	1 263	949	3 711	2 364	1 552	935	800	4 220
Teplice	2 378	1 874	1 021	874	2 654	2 405	1 478	878	852	3 558
Ústí nad Labem	1 992	1 598	1 013	837	2 880	2 165	1 471	907	773	3 794
Ústecký kraj	15 757	11 703	7 467	5 813	19 236	17 290	9 909	5 713	4 918	24 117
Česká Lípa	1 959	1 425	1 027	1 226	1 613	2 293	1 176	578	535	2 355
Jablonec nad Nisou	1 502	1 313	763	582	1 219	1 474	849	492	440	1 707
Liberec	2 953	2 199	1 367	985	2 188	3 108	1 730	950	767	3 244
Semily	1 202	824	569	385	972	1 346	654	385	285	1 285
Liberecký kraj	7 616	5 761	3 726	3 178	5 992	8 221	4 409	2 405	2 027	8 591
Hradec Králové	2 343	1 568	755	501	735	2 747	1 477	645	528	1 373
Jičín	1 282	832	516	358	763	1 575	613	295	258	1 016
Náchod	1 875	1 188	662	453	482	2 162	956	474	359	930
Rychnov nad Kněžnou	1 123	837	442	310	304	1 331	573	274	230	576
Trutnov	2 142	1 303	854	665	1 080	2 512	1 060	602	450	1 662
Královéhradecký kraj	8 765	5 728	3 229	2 287	3 364	10 327	4 679	2 290	1 825	5 557

POČTY UCHAZEČŮ O ZAMĚSTNÁNÍ PODLE DÉLKY NEZAMĚSTNANOSTI
K 31. PROSINCI 2009 A 2010

Územní jednotka	2009					2010				
	do 3 měsíců	3-6 měsíců	6-9 měsíců	9-12 měsíců	nad 12 měsíců	do 3 měsíců	3-6 měsíců	6-9 měsíců	9-12 měsíců	nad 12 měsíců
Chrudim	2 211	1 216	694	483	1 083	2 701	1 036	505	363	1 601
Pardubice	2 512	1 757	840	541	883	2 895	1 415	602	473	1 324
Svitavy	2 233	1 426	747	635	1 871	2 619	1 021	545	430	2 430
Ústí nad Orlicí	2 510	1 670	989	863	1 653	2 594	1 198	644	525	2 438
Pardubický kraj	9 466	6 069	3 270	2 522	5 490	10 809	4 670	2 296	1 791	7 793
Havlíčkův Brod	1 594	1 005	690	628	1 124	2 027	776	399	299	1 634
Jihlava	2 038	1 581	808	704	1 145	2 209	1 080	503	449	1 739
Pelhřimov	1 150	698	452	280	444	1 430	530	248	178	617
Třebíč	2 522	1 672	907	686	1 908	3 121	1 265	676	600	2 767
Žďár nad Sázavou	2 136	1 408	841	552	1 593	2 459	1 083	503	469	2 349
Kraj Vysočina	9 440	6 364	3 698	2 850	6 214	11 246	4 734	2 329	1 995	9 106
Blansko	1 618	1 400	925	743	1 339	1 660	945	485	458	2 117
Brno-město	4 665	4 040	2 419	1 720	5 179	5 065	3 579	2 059	1 736	7 272
Brno-venkov	2 860	2 242	1 179	811	1 485	2 939	1 755	929	854	2 609
Břeclav	2 865	1 490	846	684	1 370	3 409	1 375	601	570	2 132
Hodonín	3 792	2 517	1 584	1 216	3 572	4 163	2 088	1 074	1 021	5 052
Vyškov	1 439	1 057	593	472	866	1 626	864	401	286	1 178
Znojmo	3 541	1 624	922	768	2 101	4 141	1 369	612	464	2 454
Jihomoravský kraj	20 780	14 370	8 468	6 414	15 912	23 003	11 975	6 161	5 389	22 814
Jeseník	1 520	622	348	250	669	1 809	564	486	269	927
Olomouc	4 677	3 472	2 010	1 499	2 218	4 817	2 442	1 255	1 067	4 095
Prostějov	2 035	1 635	883	540	796	2 183	1 213	671	452	1 957
Přerov	2 317	1 852	1 269	933	2 339	2 786	1 354	714	739	3 595
Šumperk	2 535	1 896	1 268	1 234	2 275	2 908	1 280	655	527	3 352
Olomoucký kraj	13 084	9 477	5 778	4 456	8 297	14 503	6 853	3 781	3 054	13 926
Kroměříž	1 957	1 570	1 000	731	1 621	2 006	1 163	624	462	2 465
Uherské Hradiště	2 277	1 737	1 109	814	1 646	2 541	1 343	758	595	2 438
Vsetín	2 757	1 952	1 411	1 040	2 450	3 005	1 388	801	623	3 480
Zlín	2 852	2 421	1 509	1 047	1 935	3 185	1 643	875	790	3 201
Zlínský kraj	9 843	7 680	5 029	3 632	7 652	10 737	5 537	3 058	2 470	11 584
Bruntál	2 378	1 491	994	884	2 526	2 880	1 459	744	624	3 385
Frydek-Místek	3 504	2 447	1 647	1 066	2 116	3 847	1 976	1 047	763	3 077
Karviná	4 491	3 641	2 567	2 013	8 112	4 810	3 204	1 928	1 664	9 334
Nový Jičín	3 247	1 993	1 512	1 386	2 140	2 973	1 462	845	681	3 274
Opava	3 090	2 059	1 238	944	2 695	3 826	1 860	1 015	771	3 595
Ostrava-město	5 135	3 970	2 490	2 109	6 696	5 415	3 764	2 059	1 681	8 813
Moravskoslezský kraj	21 845	15 601	10 448	8 402	24 285	23 751	13 725	7 638	6 184	31 478
Celkem ČR	171 172	119 762	70 842	53 487	123 873	190 189	98 270	52 059	42 552	178 481

Pramen: MPSV

POHYB UCHAZEČŮ O ZAMĚSTNÁNÍ V LETECH 2009 A 2010

Územní jednotka	2009			2010		
	nově hlášení	vyřazení	přírůstek + úbytek -	nově hlášení	vyřazení	přírůstek + úbytek -
Hl. město Praha	58 569	46 137	12 432	58 637	55 069	3 568
Benešov	6 115	4 826	1 289	5 902	5 543	359
Beroun	5 724	4 281	1 443	5 232	4 902	330
Kladno	11 798	9 380	2 418	10 970	10 160	810
Kolín	7 741	6 220	1 521	7 705	6 913	792
Kutná Hora	6 013	4 913	1 100	5 781	5 556	225
Mělník	7 318	5 769	1 549	7 270	6 634	636
Mladá Boleslav	6 951	5 373	1 578	6 624	6 405	219
Nymburk	6 629	5 422	1 207	6 626	6 007	619
Praha-východ	6 210	4 860	1 350	6 681	6 131	550
Praha-západ	5 038	3 700	1 338	5 103	4 942	161
Příbram	9 477	7 290	2 187	9 235	8 530	705
Rakovník	4 343	3 399	944	3 950	3 784	166
Středočeský kraj	83 357	65 433	17 924	81 079	75 507	5 572
České Budějovice	12 424	10 067	2 357	11 893	11 410	483
Český Krumlov	6 121	4 956	1 165	6 032	5 720	312
Jindřichův Hradec	7 544	5 797	1 747	6 850	6 730	120
Písek	5 643	4 687	956	5 503	5 341	162
Prachatice	4 099	3 487	612	4 051	3 963	88
Strakonice	5 386	4 312	1 074	5 240	4 702	538
Tábor	8 212	6 098	2 114	7 478	7 166	312
Jihočeský kraj	49 429	39 404	10 025	47 047	45 032	2 015
Domažlice	5 195	3 846	1 349	4 366	4 385	-19
Klatovy	7 344	6 021	1 323	7 201	6 757	444
Plzeň-město	13 225	10 256	2 969	12 324	11 997	327
Plzeň-jih	4 266	3 135	1 131	3 690	3 685	5
Plzeň-sever	5 825	4 658	1 167	5 585	5 490	95
Rokycany	3 634	2 826	808	3 143	3 208	-65
Tachov	5 938	4 640	1 298	4 916	5 238	-322
Plzeňský kraj	45 427	35 382	10 045	41 225	40 760	465
Cheb	8 627	6 951	1 676	7 508	7 402	106
Karlovy Vary	10 446	8 191	2 255	9 086	8 861	225
Sokolov	9 419	7 450	1 969	8 099	7 845	254
Karlovarský kraj	28 492	22 592	5 900	24 693	24 108	585
Děčín	13 139	10 745	2 394	11 934	11 851	83
Chomutov	13 594	10 933	2 661	11 876	11 744	132
Litoměřice	9 778	7 960	1 818	9 395	9 119	276
Louny	9 147	7 624	1 523	8 202	7 854	348
Most	11 583	9 878	1 705	10 562	10 590	-28
Teplice	11 218	9 012	2 206	9 914	9 544	370
Ústí nad Labem	10 458	8 446	2 012	9 936	9 146	790
Ústecký kraj	78 917	64 598	14 319	71 819	69 848	1 971
Česká Lípa	11 133	8 191	2 942	8 763	9 076	-313
Jablonec nad Nisou	7 588	5 548	2 040	6 558	6 975	-417
Liberec	15 430	11 971	3 459	13 786	13 679	107
Semily	5 846	4 619	1 227	5 428	5 425	3
Liberecký kraj	39 997	30 329	9 668	34 535	35 155	-620

POHYB UCHAZEČŮ O ZAMĚŠTNÁNÍ V LETECH 2009 A 2010

Územní jednotka	2009			2010		
	nově hlášení	vyřazení	přírůstek + úbytek -	nově hlášení	vyřazení	přírůstek + úbytek -
Hradec Králové	10 659	8 449	2 210	10 721	9 853	868
Jičín	6 182	4 999	1 183	5 611	5 605	6
Náchod	9 265	7 302	1 963	8 265	8 044	221
Rychnov nad Kněžnou	5 946	4 569	1 377	5 285	5 317	-32
Trutnov	10 374	8 462	1 912	8 918	8 676	242
Královéhradecký kraj	42 426	33 781	8 645	38 800	37 495	1 305
Chrudim	9 118	7 049	2 069	8 683	8 164	519
Pardubice	11 915	9 334	2 581	11 221	11 045	176
Svitavy	9 243	7 099	2 144	8 557	8 424	133
Ústí nad Orlicí	12 077	9 052	3 025	10 008	10 294	-286
Pardubický kraj	42 353	32 534	9 819	38 469	37 927	542
Havlíčkův Brod	7 699	5 695	2 004	6 674	6 580	94
Jihlava	9 759	7 351	2 408	8 254	8 550	-296
Pelhřimov	5 503	4 349	1 154	4 867	4 888	-21
Třebíč	10 225	7 618	2 607	9 564	8 830	734
Žďár nad Sázavou	9 315	6 796	2 519	8 504	8 171	333
Kraj Vysočina	42 501	31 809	10 692	37 863	37 019	844
Blansko	8 935	6 445	2 490	7 006	7 366	-360
Brno-město	24 602	19 220	5 382	23 789	22 101	1 688
Brno-venkov	13 529	9 791	3 738	12 404	11 895	509
Břeclav	11 219	8 393	2 826	10 427	9 595	832
Hodonín	15 607	11 745	3 862	14 301	13 584	717
Vyškov	6 843	4 868	1 975	6 400	6 472	-72
Znojmo	12 431	9 823	2 608	12 126	12 042	84
Jihomoravský kraj	93 166	70 285	22 881	86 453	83 055	3 398
Jeseník	5 195	4 326	869	5 419	4 773	646
Olomouc	22 142	15 625	6 517	17 663	17 863	-200
Prostějov	9 469	6 369	3 100	8 643	8 056	587
Přerov	11 536	8 310	3 226	10 292	9 814	478
Šumperk	12 780	8 870	3 910	9 861	10 347	-486
Olomoucký kraj	61 122	43 500	17 622	51 878	50 853	1 025
Kroměříž	9 441	6 685	2 756	7 895	8 054	-159
Uherské Hradiště	11 056	8 101	2 955	9 699	9 607	92
Vsetín	12 876	9 098	3 778	10 619	10 932	-313
Zlín	14 710	10 411	4 299	12 708	12 778	-70
Zlínský kraj	48 083	34 295	13 788	40 921	41 371	-450
Bruntál	10 659	8 215	2 444	9 871	9 052	819
Frydek-Místek	17 556	13 590	3 966	15 244	15 314	-70
Karviná	24 332	20 404	3 928	21 513	21 397	116
Nový Jičín	15 440	10 684	4 756	12 399	13 442	-1 043
Opava	14 063	11 069	2 994	13 511	12 470	1 041
Ostrava-město	28 100	23 062	5 038	25 212	23 880	1 332
Moravskoslezský kraj	110 150	87 024	23 126	97 750	95 555	2 195
Celkem ČR	823 989	637 103	186 886	751 169	728 754	22 415

Pramen: MPSV

UCHAZEČI O ZAMĚSTNÁNÍ, MÍRA NEZAMĚSTNANOSTI,
POČET UCHAZEČŮ NA 1 VOLNÉ PRACOVNÍ MÍSTO K 31. PROSINCI 2009 A 2010

Územní jednotka	2009			2010		
	počet uchazečů	míra nezaměst.v %	počet uchazečů na 1 VPM	počet uchazečů	míra nezaměst.v %	počet uchazečů na 1 VPM
Hl. město Praha	29 865	3,7	3,5	33 433	4,1	5,8
Benešov	2 858	5,7	9,5	3 217	6,1	13,1
Beroun	3 164	6,6	17,9	3 494	7,7	14,7
Kladno	7 476	8,6	29,9	8 286	9,2	29,5
Kolín	4 745	9,1	24,3	5 537	10,4	32,0
Kutná Hora	3 800	9,5	16,3	4 025	9,9	11,5
Mělník	4 615	8,1	14,2	5 251	9,0	14,1
Mladá Boleslav	3 857	4,7	11,4	4 076	5,0	10,3
Nymburk	4 619	9,3	19,1	5 238	10,7	30,5
Praha-východ	2 859	3,4	6,5	3 409	4,2	4,5
Praha-západ	2 504	4,0	6,0	2 665	4,1	8,2
Příbram	6 074	9,9	30,2	6 779	11,0	32,9
Rakovník	2 573	9,0	14,2	2 739	9,3	31,8
Středočeský kraj	49 144	7,0	14,9	54 716	7,7	15,2
České Budějovice	6 209	5,9	11,3	6 692	6,5	10,3
Český Krumlov	3 730	10,2	32,7	4 042	11,4	31,3
Jindřichův Hradec	4 059	8,3	35,0	4 179	8,2	26,3
Písek	3 007	8,0	18,9	3 169	8,2	18,0
Prachatice	2 034	7,0	13,1	2 122	7,3	10,9
Strakonice	3 416	8,5	11,2	3 954	10,7	10,6
Tábor	5 075	9,1	43,8	5 387	10,1	32,1
Jihočeský kraj	27 530	7,8	18,2	29 545	8,5	16,0
Domažlice	3 203	9,6	33,4	3 184	9,8	20,3
Klatovy	4 383	9,5	15,3	4 827	10,2	13,3
Plzeň-město	7 243	6,1	6,0	7 570	6,4	8,6
Plzeň-jih	2 285	6,8	17,1	2 290	6,7	17,5
Plzeň-sever	3 197	7,8	23,3	3 292	8,1	14,7
Rokycany	2 146	8,5	20,4	2 081	7,5	15,8
Tachov	4 345	13,4	37,8	4 023	12,5	14,6
Plzeňský kraj	26 802	8,2	12,9	27 267	8,2	12,6
Cheb	5 468	9,9	21,7	5 574	9,7	25,6
Karlovy Vary	7 366	10,5	21,3	7 591	10,9	25,5
Sokolov	6 503	13,3	28,0	6 757	14,1	29,1
Karlovarský kraj	19 337	11,1	23,3	19 922	11,4	26,6
Děčín	10 647	15,0	71,9	10 730	15,7	59,6
Chomutov	9 114	13,2	36,8	9 246	13,3	28,4
Litoměřice	7 048	11,3	16,9	7 324	11,5	9,8
Louny	6 147	11,7	27,1	6 495	12,4	37,8
Most	9 899	16,4	44,6	9 871	16,5	40,0
Teplice	8 801	13,8	74,0	9 171	14,0	53,6
Ústí nad Labem	8 320	13,4	24,5	9 110	13,7	23,1
Ústecký kraj	59 976	13,6	34,8	61 947	13,9	27,7
Česká Lípa	7 250	13,2	20,4	6 937	12,4	17,7
Jablonec nad Nisou	5 379	12,0	35,4	4 962	10,0	34,9
Liberec	9 692	10,2	17,0	9 799	10,1	13,8
Semily	3 952	10,1	31,9	3 955	9,6	22,7
Liberecký kraj	26 273	11,2	21,9	25 653	10,5	18,1

UCHAZEČI O ZAMĚSTNÁNÍ, MÍRA NEZAMĚSTNANOSTI,
POČET UCHAZEČŮ NA 1 VOLNÉ PRACOVNÍ MÍSTO K 31. PROSINCI 2009 A 2010

Územní jednotka	2009			2010		
	počet uchazečů	míra nezaměst.v %	počet uchazečů na 1 VPM	počet uchazečů	míra nezaměst.v %	počet uchazečů na 1 VPM
Hradec Králové	5 902	6,5	13,6	6 770	7,4	15,9
Jičín	3 751	9,4	46,3	3 757	8,8	26,6
Náchod	4 660	8,1	15,5	4 881	8,7	16,7
Rychnov nad Kněžnou	3 016	7,4	27,2	2 984	7,2	21,2
Trutnov	6 044	9,3	14,9	6 286	9,9	17,2
Královéhradecký kraj	23 373	8,0	17,5	24 678	8,4	18,1
Chrudim	5 687	10,6	21,3	6 206	11,5	28,2
Pardubice	6 533	6,8	6,5	6 709	7,0	5,5
Svitavy	6 912	12,3	35,3	7 045	13,0	20,8
Ústí nad Orlicí	7 685	10,4	22,0	7 399	10,0	18,8
Pardubický kraj	26 817	9,6	14,8	27 359	9,9	12,6
Havlíčkův Brod	5 041	9,7	45,4	5 135	10,2	26,6
Jihlava	6 276	9,9	75,6	5 980	9,6	34,4
Pelhřimov	3 024	7,4	23,3	3 003	7,8	15,3
Třebíč	7 695	12,8	48,4	8 429	13,8	55,8
Žďár nad Sázavou	6 530	10,6	23,4	6 863	11,1	34,0
Kraj Vysočina	28 566	10,3	37,5	29 410	10,7	32,1
Blansko	6 025	11,1	45,0	5 665	10,3	28,6
Brno-město	18 023	8,2	12,4	19 711	8,6	14,4
Brno-venkov	8 577	8,2	11,3	9 086	8,9	15,5
Břeclav	7 255	12,1	32,0	8 087	13,3	61,7
Hodonín	12 681	15,9	64,4	13 398	16,3	50,6
Vyškov	4 427	9,7	32,6	4 355	9,2	22,6
Znojmo	8 956	15,4	65,4	9 040	14,7	42,4
Jihomoravský kraj	65 944	10,6	21,7	69 342	10,9	23,5
Jeseník	3 409	16,9	36,7	4 055	19,7	63,4
Olomouc	13 876	11,2	52,0	13 676	11,2	32,2
Prostějov	5 889	9,9	87,9	6 476	11,1	72,8
Prerov	8 710	12,3	56,9	9 188	13,0	38,1
Šumperk	9 208	14,6	38,2	8 722	13,4	22,3
Olomoucký kraj	41 092	12,2	50,1	42 117	12,5	34,8
Kroměříž	6 879	12,7	24,8	6 720	12,7	36,7
Uherské Hradiště	7 583	9,6	16,1	7 675	10,2	32,9
Vsetín	9 610	12,3	38,4	9 297	11,6	25,8
Zlín	9 764	9,6	38,6	9 694	9,5	20,7
Zlínský kraj	33 836	10,8	27,0	33 386	10,7	26,8
Bruntál	8 273	15,4	42,9	9 092	17,9	39,0
Frýdek-Místek	10 780	9,8	16,2	10 710	9,5	26,2
Karviná	20 824	14,4	53,9	20 940	14,3	47,1
Nový Jičín	10 278	13,0	38,6	9 235	11,4	25,7
Opava	10 026	10,5	28,2	11 067	11,4	36,4
Ostrava-město	20 400	11,3	22,9	21 732	12,0	15,1
Moravskoslezský kraj	80 581	12,1	29,2	82 776	12,4	25,9
Celkem ČR	539 136	9,2	17,4	561 551	9,6	18,2

Pramen: MPSV

VÝVOJ NA TRHU PRÁCE V ROCE 2010

měsíc	evidovaní uchazeči na konci sled.měs.					počet osob pobírajících podporu	MN v %	nově hlášení uchazeči	vyřazení uchazeči	nově hlášená a uvolněná VPM	obsazená a zrušená VPM	VPM celkem	počet uchazečů na 1 VPM
	celkem	dosažitelní	ženy	absolv. škol a mladiství	OZP								
1	574 226	562 409	264 867	35 233	69 096	214 161	9,8	88 076	52 986	15 830	15 200	31 557	18,2
2	583 135	568 486	266 511	35 484	69 216	213 549	9,9	57 944	49 035	17 359	16 796	32 120	18,2
3	572 824	556 304	264 112	34 892	68 556	199 384	9,7	56 725	67 036	21 472	20 455	33 137	17,3
4	540 128	523 591	256 988	32 805	66 513	173 500	9,2	53 306	86 002	18 564	18 788	32 913	16,4
5	514 779	499 222	251 506	28 177	65 455	156 345	8,7	48 061	73 410	17 854	17 662	33 105	15,5
6	500 500	487 733	249 265	24 005	64 802	141 733	8,5	48 788	63 067	18 162	18 340	32 927	15,2
7	505 284	495 276	258 219	24 861	64 727	143 891	8,7	55 634	50 850	15 490	14 938	33 479	15,1
8	501 494	491 090	258 987	28 583	64 234	137 502	8,6	50 741	54 531	19 927	16 839	36 567	13,7
9	500 481	487 351	257 063	39 312	64 459	128 328	8,5	75 078	76 091	17 821	19 288	35 100	14,3
10	495 161	482 720	253 888	38 127	65 267	128 013	8,5	53 724	59 044	16 380	17 829	33 651	14,7
11	506 640	490 050	256 358	35 818	66 992	141 135	8,6	66 571	55 092	16 416	17 730	32 337	15,7
12	561 551	546 484	268 200	35 357	69 499	178 962	9,6	96 521	41 610	11 551	13 085	30 803	18,2

EVIDOVANÍ UCHAZEČI A VOLNÁ PRACOVNÍ MÍSTA

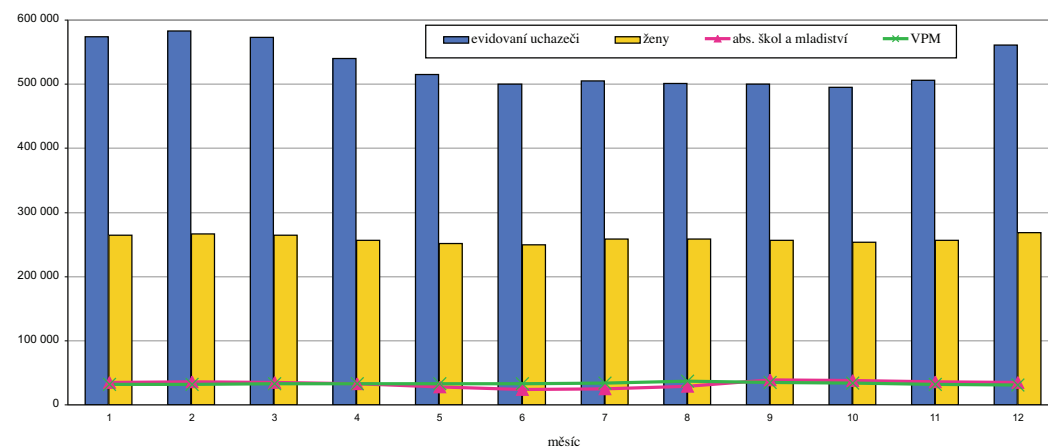

NOVĚ HLÁŠENÍ A VYŘAZENÍ UCHAZEČI

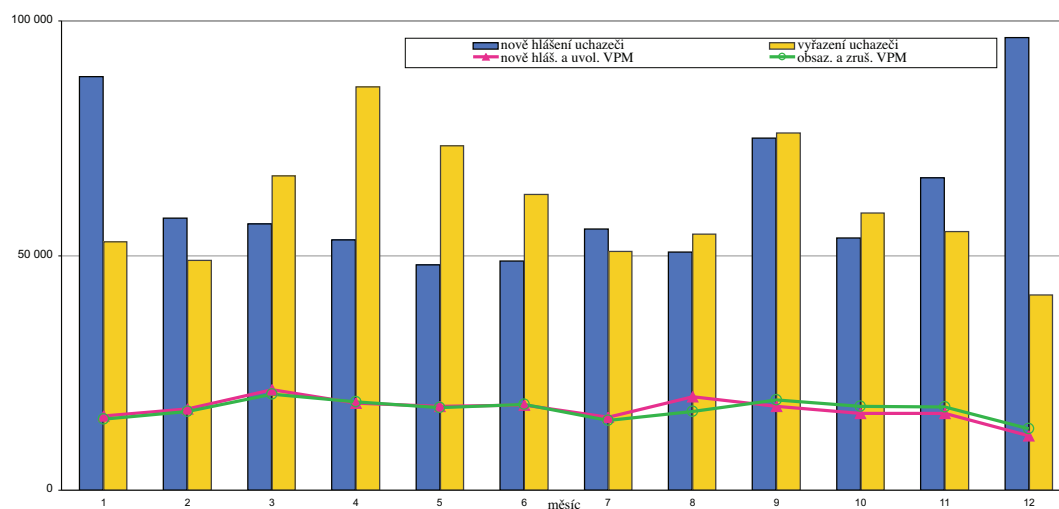

STRUKTURA NEZAMĚSTNANOSTI V ROCE 2010

stav na konci čtvrtletí	celkový počet evidovaných uchazečů	Věková struktura nezaměstnaných				Délka nezaměstnanosti				
		do 19 let	20 - 34 let	35 - 49 let	nad 50 let	do 3 měsíců	3 - 6 měsíců	6 - 9 měsíců	9 - 12 měsíců	nad 12 měsíců
I.	572 824	24 166	214 153	182 014	152 491	167 796	123 904	80 619	50 298	150 207
II.	500 500	20 039	185 170	158 815	136 476	121 789	102 518	63 711	51 698	160 784
III.	500 481	29 129	184 303	153 844	133 205	143 766	80 147	62 273	41 938	172 357
IV.	561 551	23 868	200 304	181 755	155 624	190 189	98 270	52 059	42 552	178 481
stav na konci čtvrtletí	Struktura nezaměstnaných podle vzdělání									
	uchazeči celkem	bez vzděl.+ neúpl.zák.vz.	základní vzdělání	vyučení	střední bez maturity	vyučení s maturitou	ÚSV	ÚSO	vyšší odborné	bakal.+ VŠ
I.	572 824	2 768	150 418	242 499	19 414	27 923	14 992	86 583	3 385	24 842
II.	500 500	2 670	138 678	198 377	16 775	23 667	14 294	78 033	3 115	24 891
III.	500 481	2 718	133 492	192 267	17 143	26 146	13 836	82 280	3 976	28 623
IV.	561 551	2 957	144 657	232 366	18 979	27 777	14 895	87 404	3 816	28 700
stav na konci čtvrtletí	Struktura volných pracovních míst podle vzdělání									
	VPM celkem	bez vzděl.+ neúpl.zák.vz.	základní vzdělání	vyučení	střední bez maturity	vyučení s maturitou	ÚSV	ÚSO	vyšší odborné	bakal.+ VŠ
I.	33 137	960	11 176	9 823	420	1 613	565	5 365	342	2 862
II.	32 927	530	8 880	11 319	694	1 733	659	5 831	361	2 909
III.	35 100	572	9 142	13 095	1 654	1 534	695	5 456	332	2 609
IV.	30 803	867	7 870	10 497	1 157	1 528	637	5 217	297	2 722

STRUKTURA NEZAMĚSTNANÝCH PODLE VZDĚLÁNÍ

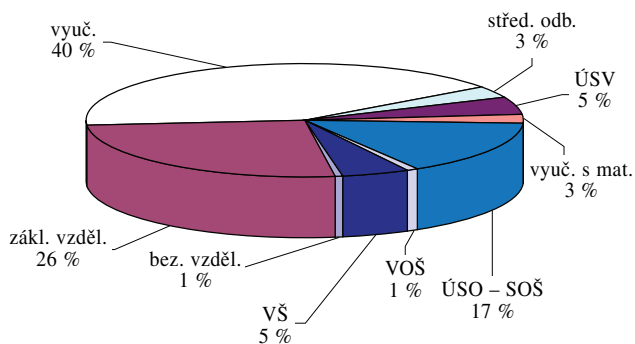

STRUKTURA VPM PODLE VZDĚLÁNÍ

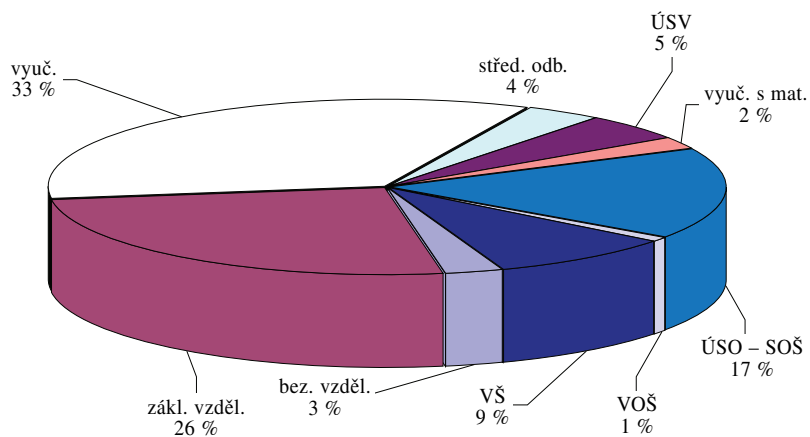

Tabulka č. 3.6

VÝVOJ V OBLASTI AKTIVNÍ POLITIKY ZAMĚSTNANOSTI A REKVALIFIKACÍ V ROCE 2010

řádek	Všechné prospěšné práce (VPP)			Společensky účinná pracovní místa u zaměstnavatele			Společensky účinná pracovní místa - vytrazená místa			Samostatná výdělničtví (SVČ)			Chráněné pracovní dílny - vytvoření			Chráněné pracovní místa - vytvoření			CHPM - SVČ osob se ZP			Příspěvek na provoz CHPM, CHPM a CHPM - SVČ OZP			Příspěvek na zapracování			Příspěvek na nový projektový program (NPP)		
	stav na konci sled. měs.	stav na konci sled. měs.	celkem od poč. roku	stav na konci sled. měs.	stav na konci sled. měs.	celkem od poč. roku	stav na konci sled. měs.	stav na konci sled. měs.	celkem od poč. roku	stav na konci sled. měs.	stav na konci sled. měs.	celkem od poč. roku	stav na konci sled. měs.	stav na konci sled. měs.	celkem od poč. roku	stav na konci sled. měs.	stav na konci sled. měs.	celkem od poč. roku	stav na konci sled. měs.	stav na konci sled. měs.	celkem od poč. roku	stav na konci sled. měs.	stav na konci sled. měs.	celkem od poč. roku	stav na konci sled. měs.	stav na konci sled. měs.	celkem od poč. roku	stav na konci sled. měs.	stav na konci sled. měs.	celkem od poč. roku
1	1 863	125	1 607	656	6	561	46	2 506	223	2 451	235	3 341	41	1 045	7	880	72	700	0	641	45	93	1	3 174	1 155	3	0	0	0	0
2	2 000	406	1 718	397	17	534	79	2 377	472	2 333	491	3 437	246	1 063	51	871	110	692	14	640	73	96	5	5 898	4 012	9	6	0	0	0
3	2 562	1 110	2 038	873	607	44	528	2 063	749	2 021	771	3 608	580	1 133	135	955	228	738	80	658	128	96	10	8 367	6 489	12	10	0	0	0
4	3 044	2 112	2 615	1 965	609	71	527	1 887	1 142	1 815	1 133	3 733	888	1 163	189	990	325	758	108	678	186	95	13	8 934	7 544	19	18	0	0	0
5	3 910	3 179	3 465	3 090	575	90	491	2 315	1 961	2 171	1 880	3 888	1 204	1 209	250	1 004	392	784	168	699	255	96	18	9 043	7 671	21	22	0	0	0
6	4 334	3 795	3 978	3 850	595	128	502	3 070	3 039	2 856	2 875	4 096	1 548	1 227	291	1 076	517	801	207	729	322	95	22	9 308	7 961	24	27	0	0	0
7	4 369	4 109	4 056	4 288	592	145	513	3 820	4 037	3 575	3 848	4 156	1 780	1 260	332	1 052	554	820	236	750	362	92	26	9 377	8 048	25	29	0	0	0
8	4 525	4 508	4 154	4 692	588	170	502	4 646	5 261	4 352	5 024	4 223	1 998	1 228	370	1 026	635	824	272	742	400	92	30	9 480	8 153	24	33	0	0	0
9	4 822	4 973	4 457	5 265	585	198	499	5 887	6 881	5 551	6 596	4 307	2 246	1 239	395	1 047	722	843	312	758	462	95	38	9 493	8 183	23	37	0	0	0
10	4 663	5 185	4 254	5 555	585	229	503	6 764	8 322	6 460	8 069	4 390	2 498	1 268	434	1 057	764	853	348	774	514	89	42	9 317	8 682	22	41	0	0	0
11	4 019	5 470	3 671	5 914	587	267	485	6 762	9 083	6 524	8 875	4 463	2 773	1 332	516	1 095	847	871	408	778	585	88	48	9 276	8 770	21	45	0	0	0
12	2 670	5 628	2 379	6 119	582	304	476	5 980	9 394	5 751	9 171	4 480	2 963	1 367	568	1 126	927	912	461	817	661	91	52	10 401	10 076	19	48	0	0	0

řádek	Projekty ESF - OP RLZ - JPD3			Projekty ESF - OP LZZ - VPP			Projekty ESF - OP LZZ - SUPM			Projekty ESF - OP LZZ - CP (RIP)			Uchazeči v rekvalifikaci		
	stav na konci sled. měs.	stav na konci sled. měs.	celkem od poč. roku	stav na konci sled. měs.	stav na konci sled. měs.	celkem od poč. roku	stav na konci sled. měs.	stav na konci sled. měs.	celkem od poč. roku	stav na konci sled. měs.	stav na konci sled. měs.	celkem od poč. roku	stav na konci sled. měs.	stav na konci sled. měs.	celkem od poč. roku
1	34 145	0	4 830	682	7 176	712	123	18	5 439	3 231	8 460	10 364	10 684	19 210	
2	34 145	0	4 928	1 208	7 300	1 732	130	36	8 460	10 364	10 684	19 210	10 684	19 210	
3	34 147	0	6 363	3 418	8 156	3 733	121	52	10 684	10 364	10 684	19 210	10 684	19 210	
4	34 144	2	10 451	8 657	8 947	5 939	115	94	10 684	26 615	10 684	33 914	10 684	33 914	
5	34 139	2	12 778	12 321	9 428	8 095	160	147	9 979	33 914	9 979	33 914	9 979	33 914	
6	34 139	2	13 439	15 575	9 581	9 574	184	184	7 063	39 031	7 063	39 031	7 063	39 031	
7	34 129	2	13 590	14 305	9 469	10 236	201	225	4 458	42 048	4 458	42 048	4 458	42 048	
8	34 129	2	13 642	14 813	8 738	10 684	218	267	5 423	46 554	5 423	46 554	5 423	46 554	
9	34 129	2	13 457	15 229	7 059	10 900	230	304	8 292	53 931	8 292	53 931	8 292	53 931	
10	34 110	3	12 198	15 370	4 958	10 972	249	352	4 612	59 000	4 612	59 000	4 612	59 000	
11	34 115	8	5 714	16 093	1 517	11 769	230	399	6 197	65 967	6 197	65 967	6 197	65 967	
12	34 115	8	4 890	16 763	2 797	13 322	265	459	2 760	65 453	2 760	65 453	2 760	65 453	

*) jde o regionální cílené programy - řízení míst a úhrada mezd, nepočítá zahrnutí CP univerzital

POČET OSOB PODPOŘENÝCH V RÁMCI APZ A REKVALIFIKACÍ V ROCE 2010

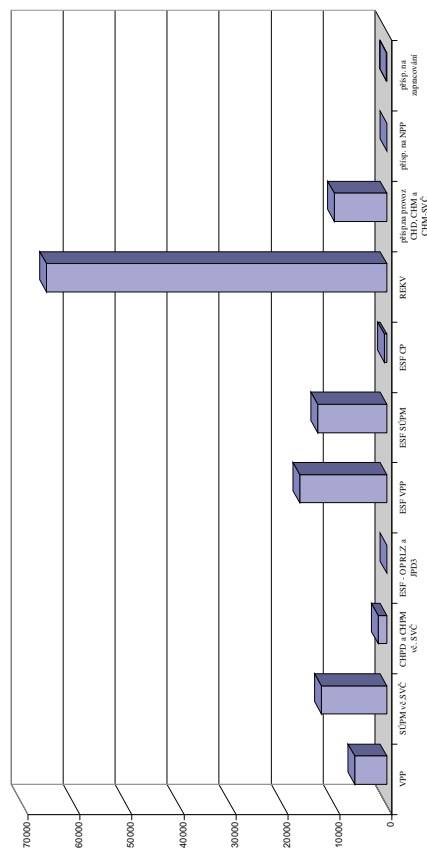

POČET EVIDOVANÝCH NEZAMĚŠTNANÝCH, VOLNÝCH PRACOVNÍCH MÍST
A MÍRA NEZAMĚŠTNANOSTI KE KONCI SLEDOVANÉHO MĚSÍCE

		měrná jednotka	leden	únor	březen	duben	květen	červen	červenec	srpen	září	říjen	listopad	prosinec
2008	nezaměstnanost	tis. osob	364,5	355,0	336,3	316,1	302,5	297,9	310,1	312,3	314,6	311,7	320,3	352,3
	míra nezam. volná místa	% tis. míst	6,1 145,9	5,9 150,3	5,6 151,3	5,2 152,3	5,0 151,3	5,0 151,9	5,3 150,2	5,3 150,9	5,3 139,6	5,2 130,1	5,3 111,3	6,0 91,2
2009	nezaměstnanost	tis. osob	398,1	428,8	448,9	456,7	457,6	463,6	485,3	493,8	500,8	498,8	508,9	539,1
	míra nezam. volná místa	% tis. míst	6,8 68,5	7,4 64,9	7,7 55,4	7,9 50,5	7,9 48,3	8,0 43,4	8,4 41,8	8,5 41,3	8,6 38,8	8,5 35,8	8,6 32,9	9,2 30,9
2010	nezaměstnanost	tis. osob	574,2	583,1	572,8	540,1	514,8	500,5	505,3	501,5	500,5	495,2	506,6	561,6
	míra nezam. volná místa	% tis. míst	9,8 31,6	9,9 32,1	9,7 33,1	9,2 32,9	8,7 33,1	8,5 32,9	8,7 33,5	8,6 36,6	8,5 35,1	8,5 33,7	8,6 32,3	9,6 30,8

VÝVOJ POČTU UCHAZEČŮ O ZAMĚŠTNÁNÍ
A VOLNÝCH PRACOVNÍCH MÍST

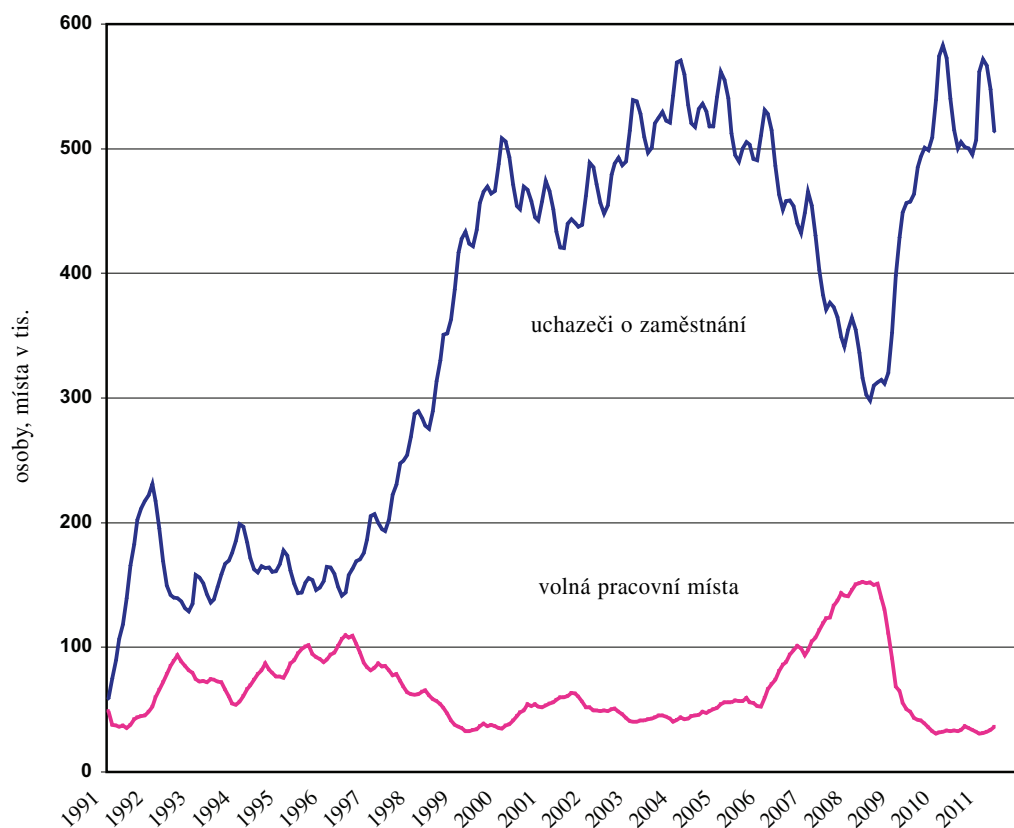

VÝVOJ ZAMĚSTNANOSTI CIZINCŮ V KRAJÍCH A OKRESECH

počet osob

Územní jednotka	2008			2009			2010		
	zaměstnaní cizinci celkem	v tom		zaměstnaní cizinci celkem	v tom		zaměstnaní cizinci celkem	v tom	
		evidovaní na ÚP	s platným živnostenským oprávněním		evidovaní na ÚP	s platným živnostenským oprávněním		evidovaní na ÚP	s platným živnostenským oprávněním
Hl. město Praha	114 784	94 102	20 682	107 578	84 744	22 834	100 537	76 643	23 894
Benešov	2 247	1 865	382	1 877	1 456	421	1 851	1 407	444
Beroun	3 835	3 392	443	2 519	1 985	534	2 528	1 971	557
Kladno	4 940	4 229	711	4 072	3 204	868	3 500	2 510	990
Kolín	4 058	3 451	607	3 871	3 177	694	3 326	2 726	600
Kutná Hora	2 597	2 257	340	1 640	1 272	368	1 479	1 114	365
Mělník	3 202	2 404	798	2 533	1 628	905	2 125	1 191	934
Mladá Boleslav	13 532	11 901	1 631	16 274	13 976	2 298	10 684	8 478	2 206
Nymburk	2 065	1 649	416	1 588	1 113	475	1 815	1 263	552
Praha-východ	10 640	9 222	1 418	8 825	7 039	1 786	8 740	6 751	1 989
Praha-západ	3 226	2 263	963	3 165	2 009	1 156	3 413	2 156	1 257
Příbram	2 237	1 751	486	1 924	1 360	564	1 922	1 322	600
Rakovník	1 682	1 188	494	1 614	886	728	1 543	671	872
Středočeský kraj	54 261	45 572	8 689	49 902	39 105	10 797	42 926	31 560	11 366
České Budějovice	4 347	3 307	1 040	3 473	2 315	1 158	3 282	2 092	1 190
Český Krumlov	1 973	1 453	520	1 572	1 006	566	1 590	1 014	576
Jindřichův Hradec	849	375	474	869	318	551	906	337	569
Písek	1 787	1 569	218	1 329	1 082	247	1 461	1 189	272
Prachatice	710	438	272	634	339	295	544	274	270
Strakonice	2 242	1 758	484	1 558	1 006	552	1 658	1 056	602
Tábor	1 270	1 009	261	1 061	768	293	1 117	765	352
Jihočeský kraj	13 178	9 909	3 269	10 496	6 834	3 662	10 558	6 727	3 831
Domažlice	1 168	650	518	1 156	520	636	1 218	532	686
Klatovy	1 793	1 381	412	1 428	948	480	1 451	976	475
Plzeň-město	1 239	774	465	1 088	552	536	13 075	7 921	5 154
Plzeň-jih	18 037	15 021	3 016	13 733	8 359	5 374	1 093	569	524
Plzeň-sever	1 908	1 705	203	1 666	1 387	279	1 255	970	285
Rokycany	1 897	1 333	564	1 349	730	619	1 452	915	537
Tachov	2 687	1 331	1 356	2 294	930	1 364	2 265	1 019	1 246
Plzeňský kraj	28 729	22 195	6 534	22 714	13 426	9 288	21 809	12 902	8 907
Cheb	4 956	1 688	3 268	4 535	1 329	3 206	4 539	1 430	3 109
Karlovy Vary	5 274	2 380	2 894	4 460	1 895	2 565	4 224	1 843	2 381
Sokolov	1 063	651	412	941	487	454	965	430	535
Karlovarský kraj	11 293	4 719	6 574	9 936	3 711	6 225	9 728	3 703	6 025
Děčín	2 384	556	1 828	2 080	368	1 712	1 947	329	1 618
Chomutov	2 259	943	1 316	2 280	904	1 376	2 555	1 168	1 387
Litoměřice	3 221	2 399	822	2 161	1 458	703	2 040	1 381	659
Louny	1 374	995	379	1 119	684	435	1 124	695	429
Most	1 552	797	755	1 471	602	869	1 609	727	882
Teplice	2 559	849	1 710	2 619	940	1 679	2 655	1 199	1 456
Ústí nad Labem	2 300	1 097	1 203	2 431	1 070	1 361	2 504	1 062	1 442
Ústecký kraj	15 649	7 636	8 013	14 161	6 026	8 135	14 434	6 561	7 873
Česká Lípa	1 673	1 072	601	1 442	790	652	1 711	1 061	650
Jablonec nad Nisou	2 117	1 302	815	2 067	1 123	944	1 964	1 007	957
Liberec	7 348	5 994	1 354	6 746	5 239	1 507	6 625	4 941	1 684
Semily	1 377	1 023	354	1 237	833	404	1 301	880	421
Liberecký kraj	12 515	9 391	3 124	11 492	7 985	3 507	11 601	7 889	3 712
Hradec Králové	5 891	5 055	836	5 142	4 185	957	4 424	3 230	1 194
Jičín	1 744	1 230	514	1 158	560	598	1 290	616	674
Náchod	2 438	1 972	466	2 091	1 601	490	2 156	1 628	528
Rychnov nad Kněžnou	1 546	1 344	202	1 345	1 105	240	1 684	1 445	239
Trutnov	3 104	2 515	589	2 271	1 579	692	2 352	1 611	741
Královéhradecký kraj	14 723	12 116	2 607	12 007	9 030	2 977	11 906	8 530	3 376
Chrudim	1 243	907	336	1 153	707	446	1 190	718	472
Pardubice	12 335	11 496	839	6 920	5 801	1 119	7 005	5 606	1 399
Svitavy	1 253	1 074	179	1 065	866	199	944	643	301
Ústí nad Orlicí	3 773	3 259	514	2 382	1 755	627	2 531	1 906	625
Pardubický kraj	18 604	16 736	1 868	11 520	9 129	2 391	11 670	8 873	2 797

VÝVOJ ZAMĚSTNANOSTI CIZINCŮ V KRAJÍCH A OKRESECH

počet osob

Územní jednotka	2008			2009			2010		
	Zaměstnaní cizinci celkem	v tom		Zaměstnaní cizinci celkem	v tom		Zaměstnaní cizinci celkem	v tom	
		evidovaní na ÚP	s platným živnostenským oprávněním		evidovaní na ÚP	s platným živnostenským oprávněním		evidovaní na ÚP	s platným živnostenským oprávněním
Havlíčkův Brod	1 922	1 600	322	1 308	955	353	1 200	860	340
Jihlava	2 822	2 369	453	1 834	1 302	532	1 719	1 115	604
Pelhřimov	2 491	2 274	217	1 110	669	441	1 279	766	513
Třebíč	630	256	374	615	193	422	618	208	410
Žďár nad Sázavou	1 292	864	428	1 021	627	394	1 038	662	376
Kraj Vysočina	9 157	7 363	1 794	5 888	3 746	2 142	5 854	3 611	2 243
Blansko	1 702	1 479	223	1 303	1 067	236	1 237	978	259
Brno-město	23 663	20 571	3 092	22 961	19 397	3 564	24 241	19 955	4 286
Brno-venkov	4 109	3 000	1 109	3 345	2 122	1 223	2 977	1 625	1 352
Břeclav	2 314	1 839	475	2 269	1 748	521	2 324	1 765	559
Hodonín	1 688	1 359	329	1 538	1 174	364	1 651	1 260	391
Vyškov	942	502	440	843	307	536	964	389	575
Znojmo	1 191	774	417	944	466	478	922	426	496
Jihomoravský kraj	35 609	29 524	6 085	33 203	26 281	6 922	34 316	26 398	7 918
Jeseník	328	187	141	260	109	151	248	121	127
Olomouc	2 754	1 866	888	2 446	1 595	851	2 864	1 932	932
Prostějov	1 008	737	271	925	610	315	854	530	324
Přerov	1 684	1 405	279	1 165	854	311	1 074	728	346
Šumperk	801	578	223	663	385	278	630	262	368
Olomoucký kraj	6 575	4 773	1 802	5 459	3 553	1 906	5 670	3 573	2 097
Kroměříž	819	552	267	671	360	311	704	314	390
Uherské Hradiště	2 019	1 678	341	1 614	1 207	407	1 731	1 283	448
Vsetín	2 061	1 764	297	1 841	1 536	305	1 918	1 604	314
Zlín	3 058	2 340	718	2 737	2 011	726	2 803	2 031	772
Zlínský kraj	7 957	6 334	1 623	6 863	5 114	1 749	7 156	5 232	1 924
Bruntál	515	362	153	425	262	163	459	294	165
Frydek-Místek	694	187	507	3 010	2 471	539	3 278	2 685	593
Karviná	852	400	452	4 444	3 960	484	4 909	4 411	498
Nový Jičín	702	236	466	1 206	640	566	1 164	659	505
Opava	1 111	761	350	796	433	363	813	397	416
Ostrava-město	4 572	2 006	2 566	7 362	4 259	3 103	7 562	4 719	2 843
Moravskoslezský kraj	8 446	3 952	4 494	17 243	12 025	5 218	18 185	13 165	5 020
Celkem ČR	361 709	284 551	77 158	318 462	230 709	87 753	306 350	215 367	90 983

Pramen: MPSV, MPO

Tabulka č. 3.9

MÍRA NEZAMĚSTNANOSTI V OKRESECH ČESKÉ REPUBLIKY K 31. PROSINCI 2010

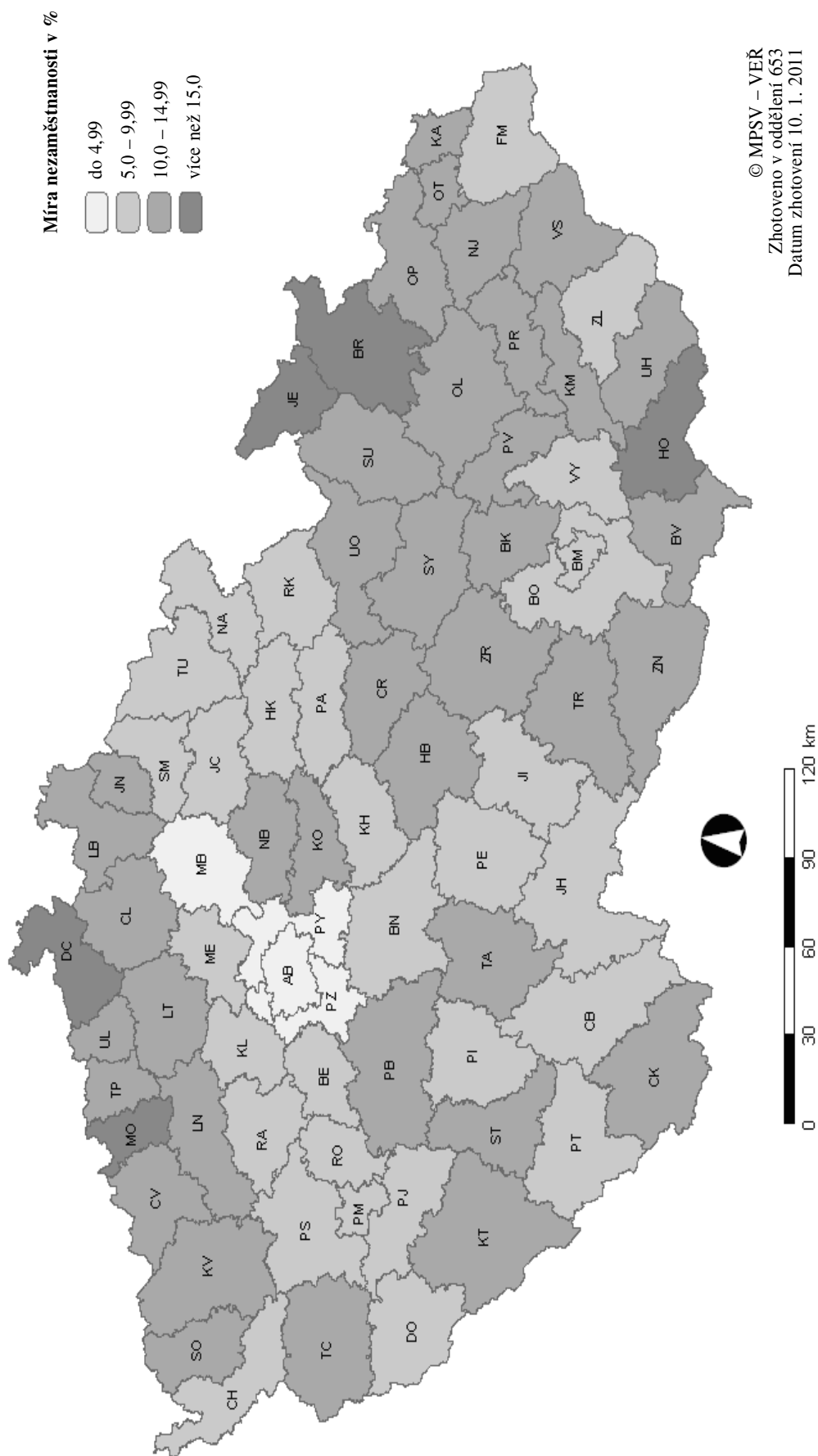

PRŮMĚRNÁ MĚSÍČNÍ VÝŠE PODPORY V NEZAMĚSTNANOSTI V LETECH 2009 A 2010

v Kč

Územní jednotka	2009					2010				
	I. čtvrtletí	II. čtvrtletí	III. čtvrtletí	IV. čtvrtletí	průměr	I. čtvrtletí	II. čtvrtletí	III. čtvrtletí	IV. čtvrtletí	průměr
HL. město Praha	7 257	7 445	7 320	7 328	7 339	7 114	6 980	7 117	7 203	7 103
Benešov	5 871	6 144	6 060	5 736	5 941	5 453	5 766	6 016	5 635	5 687
Beroun	6 378	6 451	6 331	6 396	6 390	6 116	6 038	6 051	6 268	6 120
Kladno	6 109	6 267	6 170	6 189	6 185	6 021	6 058	6 095	6 238	6 103
Kolín	5 849	5 985	5 974	5 795	5 897	5 846	5 891	6 004	5 949	5 918
Kutná Hora	5 430	5 673	5 718	5 405	5 545	5 276	5 625	5 777	5 306	5 450
Mělník	6 089	6 456	6 205	5 994	6 185	5 893	6 193	6 116	5 966	6 036
Mladá Boleslav	6 636	6 875	6 723	6 548	6 692	6 439	6 467	6 605	6 890	6 599
Nymburk	5 957	6 109	5 986	5 888	5 982	5 724	5 775	5 854	5 675	5 747
Praha-východ	6 837	7 236	6 819	6 771	6 912	6 652	6 734	6 636	6 756	6 696
Praha-západ	7 115	7 342	7 152	6 971	7 138	6 930	6 902	6 920	7 034	6 945
Příbram	5 504	5 968	5 697	5 994	5 793	5 604	5 491	5 645	5 631	5 596
Rakovník	5 706	5 917	5 793	5 660	5 764	5 588	5 708	5 829	5 580	5 658
Středočeský kraj	6 062	6 339	6 209	6 103	6 175	5 935	6 065	6 140	6 056	6 041
České Budějovice	5 862	5 846	5 860	5 875	5 861	5 679	5 723	5 823	5 805	5 755
Český Krumlov	5 420	6 000	5 750	5 427	5 621	5 527	5 822	5 723	5 559	5 621
Jindřichův Hradec	5 626	5 519	5 376	5 487	5 515	5 427	5 335	5 407	5 373	5 392
Písek	5 306	5 769	5 611	5 302	5 471	5 286	5 336	5 379	5 331	5 326
Prachovice	5 407	5 536	5 448	5 140	5 372	5 105	5 333	5 747	5 678	5 432
Strakonice	5 637	5 889	5 714	5 504	5 687	5 437	5 403	5 572	5 666	5 528
Tábor	5 648	6 082	5 728	5 805	5 820	5 466	5 548	5 560	5 523	5 517
Jihočeský kraj	5 604	5 837	5 686	5 575	5 671	5 459	5 542	5 631	5 576	5 542
Domažlice	5 877	6 085	5 905	5 674	5 897	5 479	5 311	5 540	5 820	5 550
Klatovy	5 696	5 887	5 581	5 696	5 714	5 717	5 687	5 684	5 610	5 674
Pízeň-město	6 189	6 432	6 370	6 256	6 315	6 110	6 020	6 045	6 093	6 069
Pízeň-jih	5 960	6 189	5 924	5 774	5 968	5 646	5 658	5 739	5 823	5 716
Pízeň-sever	5 923	6 035	5 999	5 992	5 986	5 673	5 625	5 795	5 806	5 721
Rokycany	6 245	6 354	6 337	5 928	6 219	5 861	5 841	5 964	6 325	6 004
Tachov	6 113	6 198	6 213	5 820	6 090	5 728	5 692	5 553	5 526	5 636
Pízeňský kraj	6 008	6 199	6 088	5 931	6 057	5 796	5 764	5 819	5 854	5 809
Cheb	5 321	5 690	5 539	5 328	5 464	5 127	5 249	5 227	5 528	5 284
Karlovy Vary	5 410	5 627	5 517	5 465	5 505	5 454	5 491	5 596	5 433	5 485
Sokolov	5 277	5 610	5 440	5 362	5 424	5 232	5 257	5 280	5 333	5 276
Karlovarský kraj	5 341	5 641	5 500	5 390	5 468	5 285	5 351	5 394	5 431	5 361
Děčín	5 011	5 388	5 388	5 166	5 226	5 142	5 163	5 347	5 209	5 206
Chomutov	5 610	5 749	5 742	5 503	5 655	5 505	5 466	5 665	5 635	5 565
Litoměřice	5 422	5 850	5 667	5 462	5 588	5 330	5 479	5 582	5 436	5 439
Louny	5 532	5 712	5 686	5 753	5 667	5 605	5 491	5 563	5 833	5 635
Most	5 534	5 716	5 620	5 440	5 580	5 416	5 418	5 588	5 498	5 476
Teplíce	5 386	5 502	5 494	5 307	5 418	5 344	5 244	5 307	5 379	5 322
Ústí nad Labem	5 608	5 807	5 784	5 663	5 716	5 618	5 583	5 747	5 646	5 646
Ústecký kraj	5 418	5 664	5 618	5 451	5 535	5 407	5 394	5 538	5 504	5 457
Česká Lípa	6 051	5 992	5 719	5 511	5 862	5 471	5 524	5 803	5 833	5 653
Jablonec nad Nisou	5 316	5 697	5 842	5 589	5 610	5 371	5 489	5 711	5 465	5 490
Liberec	5 920	6 163	6 019	5 841	5 987	5 738	5 913	5 969	5 979	5 890
Semily	5 631	5 747	5 525	5 291	5 562	5 450	5 437	5 579	5 583	5 508
Liberecký kraj	5 818	5 965	5 830	5 624	5 817	5 549	5 663	5 821	5 786	5 693
Hradec Králové	5 738	5 884	5 810	5 817	5 811	5 872	5 833	5 892	5 813	5 851
Jičín	5 444	5 940	5 634	5 248	5 566	5 277	5 392	5 437	5 194	5 305
Náchod	5 323	5 584	5 621	5 227	5 435	5 090	5 293	5 289	5 157	5 189
Rychnov nad Kněžnou	5 623	5 998	5 656	5 461	5 693	5 306	5 317	5 475	5 652	5 439
Trutnov	5 438	5 668	5 513	5 286	5 482	5 165	5 243	5 302	5 391	5 276
Královéhradecký kraj	5 507	5 788	5 648	5 431	5 593	5 378	5 451	5 512	5 462	5 443
Chrudim	5 174	5 535	5 488	5 329	5 367	5 109	5 229	5 180	5 287	5 199
Pardubice	5 755	6 003	5 970	5 647	5 839	5 642	5 750	5 867	5 536	5 681
Svitavy	5 342	5 646	5 547	5 429	5 475	5 550	5 407	5 449	5 562	5 511
Ústí nad Orlicí	5 663	5 878	5 748	5 570	5 715	5 445	5 682	5 632	5 630	5 581
Pardubický kraj	5 497	5 788	5 714	5 504	5 617	5 444	5 549	5 568	5 504	5 505

PRŮMĚRNÁ MĚSÍČNÍ VÝŠE PODPORY V NEZAMĚSTNANOSTI V LETECH 2009 A 2010

v Kč

Územní jednotka	2009					2010				
	I. čtvrtletí	II. čtvrtletí	III. čtvrtletí	IV. čtvrtletí	průměr	I. čtvrtletí	II. čtvrtletí	III. čtvrtletí	IV. čtvrtletí	průměr
Havlíčkův Brod	6 104	6 042	5 808	5 758	5 948	5 617	5 538	5 707	5 945	5 722
Jihlava	6 508	6 423	6 240	6 082	6 327	5 777	5 546	5 696	5 948	5 768
Pelhřimov	5 724	5 942	5 632	5 381	5 684	5 396	5 640	5 553	5 411	5 477
Třebíč	5 379	5 559	5 540	5 484	5 482	5 189	5 127	5 228	5 481	5 280
Žďár nad Sázavou	5 535	5 792	5 751	5 648	5 676	5 629	5 581	5 555	5 518	5 574
Kraj Vysočina	5 880	5 964	5 813	5 691	5 838	5 518	5 457	5 527	5 659	5 551
Blansko	5 568	5 966	5 957	5 524	5 761	5 284	5 455	5 525	5 543	5 435
Brno-město	6 105	6 409	6 250	6 174	6 238	6 053	6 009	6 063	6 198	6 081
Brno-venkov	5 769	6 064	5 909	5 710	5 861	5 643	5 695	5 775	5 872	5 741
Břeclav	5 650	5 766	5 655	5 530	5 643	5 433	5 526	5 692	5 624	5 556
Hodonín	5 217	5 694	5 644	5 347	5 458	5 360	5 435	5 460	5 447	5 418
Vyškov	5 682	5 863	5 512	5 405	5 614	5 458	5 463	5 520	5 376	5 449
Znojmo	5 119	5 549	5 562	5 256	5 329	5 304	5 210	5 289	5 280	5 278
Jihomoravský kraj	5 585	5 967	5 867	5 619	5 751	5 557	5 632	5 709	5 670	5 634
Jeseník	5 192	5 524	5 348	5 443	5 361	5 250	5 244	5 118	5 055	5 166
Olomouc	5 833	6 188	6 071	5 754	5 967	5 520	5 398	5 454	5 520	5 483
Prostějov	5 013	5 192	5 426	5 361	5 258	5 143	5 113	5 175	5 152	5 145
Přerov	5 595	5 833	5 669	5 649	5 688	5 652	5 473	5 483	5 804	5 629
Šumperk	5 748	6 105	5 743	5 519	5 791	5 333	5 285	5 342	5 517	5 381
Olomoucký kraj	5 611	5 930	5 789	5 594	5 730	5 423	5 325	5 354	5 463	5 402
Kroměříž	5 371	5 640	5 521	5 385	5 479	5 298	5 334	5 365	5 342	5 331
Uherské Hradiště	5 399	5 580	5 502	5 417	5 474	5 386	5 377	5 521	5 484	5 437
Vsetín	5 631	5 880	5 734	5 459	5 678	5 347	5 413	5 490	5 409	5 405
Zlín	5 672	5 989	5 959	5 615	5 814	5 472	5 567	5 664	5 367	5 505
Zlínský kraj	5 541	5 802	5 715	5 482	5 636	5 386	5 440	5 529	5 402	5 430
Bruntál	5 066	5 329	5 172	5 058	5 152	5 012	5 024	5 187	5 175	5 097
Frydek-Místek	5 474	5 865	5 687	5 465	5 626	5 302	5 402	5 390	5 327	5 348
Karviná	5 503	5 899	5 790	5 533	5 688	5 398	5 311	5 361	5 411	5 373
Nový Jičín	5 963	6 207	5 964	5 933	6 023	5 628	5 704	5 803	5 509	5 648
Opava	5 462	5 563	5 485	5 361	5 466	5 333	5 386	5 451	5 443	5 398
Ostrava-město	5 802	6 004	5 920	5 699	5 861	5 614	5 590	5 625	5 700	5 632
Moravskoslezský kraj	5 592	5 872	5 732	5 544	5 687	5 412	5 438	5 490	5 452	5 444
Celkem ČR	5 739	6 015	5 915	5 745	5 851	5 629	5 693	5 780	5 720	5 698

Pramen: MPSV





4. DŮCHODY

- 4.1 Počet nově přiznaných důchodů podle druhu důchodu, pohlaví a podle krácení pro souběh
- 4.2 Průměrná výše nově přiznaných důchodů podle druhu důchodu, pohlaví a podle krácení pro souběh
- 4.3 Struktura nově přiznaných důchodů
- 4.4 Vývoj počtu a průměrné měsíční výše nově přiznaných důchodů v letech 2008 - 2010
- 4.5 Důchody vyplácené za prosinec 2010
- 4.6 Počet důchodců v prosinci 2010 podle druhu důchodu, pohlaví a krajů
- 4.7 Průměrná výše sólo důchodů v prosinci 2010 podle druhu důchodu, pohlaví a krajů
- 4.8 Počet důchodců a průměrná výše jejich důchodů u důchodů vyplácených za prosinec v letech 2005 – 2010
- 4.9 Vývoj počtu starobních důchodců a průměrné výše starobních důchodů v prosinci let 2005 – 2010

Poznámky:

V této statistické ročence jsou mezi poměrné starobní důchody důsledně zařazovány i starobní důchody podle § 29 písm. b) zákona č. 155/1995 Sb., o důchodovém pojištění, neboť podmínkami nároku (krátká doba pojištění) těmto důchodům odpovídají.

V tabulce č. 4.6 uvádějící počet důchodců podle krajů jsou souběhové důchody zaříděny podle druhu přímého důchodu a u pozůstalostních důchodů je uváděn pouze počet samostatně vyplácených důchodů.





Tabulka č. 4.1

POČET NOVĚ PŘIZNANÝCH DŮCHODŮ PODLE DRUHU DŮCHODU, POHLAVÍ A PODLE KRÁCENÍ PRO SOUBĚH

Důchody	Muži		Ženy		Celkem	
	celkem	krácené	celkem	krácené	celkem	krácené
Starobní	54 749	54 745	52 769	52 525	107 518	107 270
z toho	29 603	29 601	28 288	28 200	57 891	57 801
k věkové hranici	5 022	5 022	6 863	6 850	11 885	11 872
odložený odchod	4 427	4 426	3 227	3 145	7 654	7 571
po invalidním	39 052	39 049	38 378	38 195	77 430	77 244
po věkové hranici celkem	1	1			1	1
předčasné dočasné	15 696	15 695	14 391	14 330	30 087	30 025
trvalé	15 697	15 696	14 391	14 330	30 088	30 026
předčasné celkem	19	19	16	16	35	35
Poměrné starobní						
Starobní + poměrné starobní	54 768	54 764	52 785	52 541	107 553	107 305
Invalidní třetího stupně	6 226	6 226	4 262	4 261	10 488	10 487
z toho	303	303	206	206	509	509
z mláďí	5 923	5 923	4 056	4 055	9 979	9 978
ostatní	2 995	2 994	2 018	2 002	5 013	4 996
Invalidní druhého stupně	6 650	6 628	5 964	5 874	12 614	12 502
Invalidní prvního stupně						
Invalidní celkem	15 871	15 848	12 244	12 137	28 115	27 985
Vdovské a vdovecké	9 209	1 651	27 718	6 478	36 927	8 129
Sirotčí	2 181	2 181	2 322	2 322	4 503	4 503
ÚH R N E M	82 029	74 444	95 069	73 478	177 098	147 922

Poznámka: Podle údajů ČSSZ. Nejsou zahrnuty důchody vyplácené do ciziny.

Krácenými důchody se rozumí důchody krácené na polovinu pro souběh s jiným důchodem (§ 59 zák. č. 155/1995 Sb.)

Předčasné dočasné = až o 2 roky před věkovou hranicí přiznané starobní důchody podle § 30 zák. č. 155/1995 Sb.

Předčasné trvalé = až o 3 roky před věkovou hranicí přiznané starobní důchody podle § 31 zák. č. 155/1995 Sb.

Odložený odchod = starobní důchody zvýšené za další činnost po dosažení věkové hranice bez pobírání důchodu.

Poměrné starobní = starobní důchody přiznané podle § 26 zák. č. 100/1988 Sb. a podle § 29 písm. b) zák. č. 155/1995 Sb. (krátká doba pojištění).

Invalidní z mláďí = invalidní důchody podle § 42 zák. č. 155/1995 Sb.

Zahrnuté důchody, jejichž datum přiznání spadá do uvedeného období.

Tabulka č. 4.2

PRŮMĚRNÁ VÝŠE NOVĚ PŘIZNANÝCH DŮCHODŮ PODLE DRUHU DŮCHODU, POHLAVÍ A PODLE KRÁČENÍ PRO SOUBĚH

Důchody	Muži		Ženy		Celkem	
	celkem	nekrácené	celkem	nekrácené	celkem	nekrácené
Starobní						
z toho						
k věkové hranici	12 078	12 078	10 399	10 436	11 254	11 274
odložený odchod	12 403	12 403	10 561	10 588	11 503	11 518
po invalidním	15 693	15 693	13 850	13 869	14 629	14 641
po věkové hranici celkem	10 802	10 801	8 751	8 895	9 937	10 009
předčasné dočasné	12 644	12 645	10 997	11 037	11 828	11 850
trvalé	12 588	12 588			12 588	12 588
předčasné celkem	10 668	10 668	8 805	8 835	9 777	9 793
předčasné celkem	10 668	10 668	8 805	8 835	9 777	9 793
Poměrné starobní	5 220	5 220	3 202	3 202	4 297	4 297
Starobní + poměrné starobní	12 075	12 076	10 397	10 434	11 252	11 272
Invalidní třetího stupně						
z toho						
z mládí	10 858	10 858	9 930	9 933	10 481	10 482
ostatní	8 698	8 698	8 706	8 706	8 702	8 702
Invalidní druhého stupně	10 968	10 968	9 992	9 995	10 572	10 573
Invalidní prvního stupně	6 589	6 591	6 069	6 103	6 380	6 396
Invalidní celkem	5 257	5 269	4 802	4 854	5 042	5 074
Vdovské a vdovecké	7 706	7 714	6 796	6 843	7 309	7 337
Sirotčí	2 440	6 008	3 303	6 920	3 088	6 735
ÚHRNĚ M	5 555	5 555	5 581	5 581	5 568	5 568
	9 975	10 822	7 747	9 378	8 779	10 104
						2 059

Poznámka : Podle údajů ČSSZ. Nejsou zahrnuty důchody vyplácené do ciziny.

Krácenými důchody se rozumí důchody krácené na polovinu pro souběh s jiným důchodem (§ 59 zák. č. 155/1995 Sb.)

Předčasné dočasné = až o 2 roky před věkovou hranicí přiznané starobní důchody podle § 30 zák. č. 155/1995 Sb.

Předčasné trvalé = až o 3 roky před věkovou hranicí přiznané starobní důchody podle § 31 zák. č. 155/1995 Sb.

Odložený odchod = starobní důchody zvýšené za další činnost po dosažení věkové hranice bez pobírání důchodu.

Poměrné starobní = starobní důchody přiznané podle § 26 zák. č. 100/1988 Sb. a podle § 29 písm. b) zák. č. 155/1995 Sb. (krátká doba pojištění).

Invalidní z mládí = invalidní důchody podle § 42 zák. č. 155/1995 Sb.

Zahrnuty důchody, jejichž datum přiznání spadá do uvedeného období

STRUKTURA NOVĚ PŘIZNANÝCH DŮCHODŮ

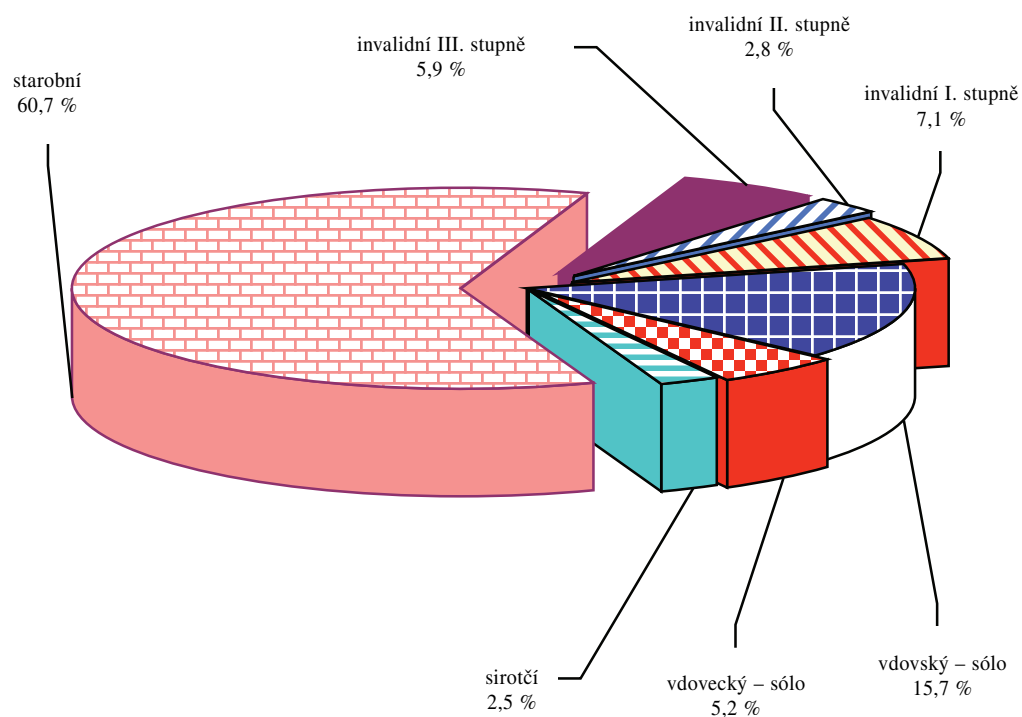

STRUKTURA NOVĚ PŘIZNANÝCH STAROBNÍCH DŮCHODŮ

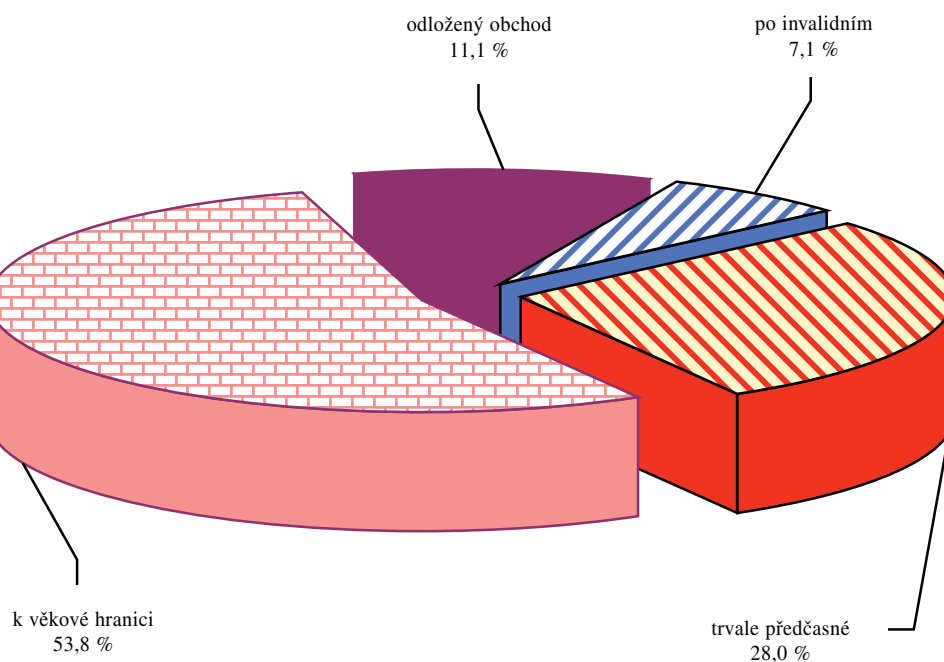

VÝVOJ POČTU A PRŮMĚRNÉ MĚSÍČNÍ VÝŠE NOVĚ PŘIZNANÝCH DŮCHODŮ V LETECH 2008–2010

Důchody	Počet důchodů přiznaných v roce			Průměrná výše (v Kč) důchodů přiznaných v roce		
	2008	2009	2010	2008	2009	2010
muži a ženy						
Starobní	99 735	118 419	107 518	10 176	10 831	11 274
z toho						
k věkové hranici	54 057	59 269	57 891	10 627	11 410	11 518
odložený odchod	11 264	10 528	11 885	12 661	13 830	14 641
po invalidním			7 654			10 009
po věkové hranici celkem	65 321	69 797	77 430	10 978	11 775	11 850
předčasné	178		1	9 373		12 588
dočasné						
trvalé	34 236	48 622	30 087	8 648	9 473	9 793
předčasné celkem	34 414	48 622	30 088	8 652	9 473	9 793
Poměrné starobní	276	292	35	3 197	3 272	4 297
Starobní + poměrné starobní	100 011	118 711	107 553	10 159	10 814	11 272
Invalidní třetího stupně	21 780	20 992	10 488	10 103	10 802	10 482
z toho						
z mládí	569	595	509	8 049	8 658	8 702
ostatní	21 211	20 397	9 979	10 158	10 864	10 573
Invalidní druhého stupně	25 847	26 191	5 013	5 962	6 419	6 396
Invalidní prvního stupně			12 614			5 074
Vdovské a vdovecké	37 290	37 325	36 927	6 149	6 539	6 735
Sírotčí	4 512	4 396	4 503	5 119	5 415	5 568
Ú H R N E M	189 440	207 615	177 098	9 120	9 835	10 104
muži						
Starobní	49 818	60 945	54 749	11 080	11 771	12 078
z toho						
k věkové hranici	30 003	33 868	29 603	11 422	12 231	12 403
odložený odchod	4 025	4 213	5 022	14 142	15 247	15 693
po invalidním			4 427			10 801
po věkové hranici celkem	34 028	38 081	39 052	11 744	12 565	12 645
předčasné	61		1	10 589		12 588
dočasné						
trvalé	15 729	22 864	15 696	9 647	10 449	10 668
předčasné celkem	15 790	22 864	15 697	9 650	10 449	10 668
Poměrné starobní	80	71	19	3 566	3 668	5 220
Starobní + poměrné starobní	49 898	61 016	54 768	11 068	11 762	12 076
Invalidní třetího stupně	12 722	12 461	6 226	10 561	11 273	10 858
z toho						
z mládí	352	369	303	8 047	8 658	8 698
ostatní	12 370	12 092	5 923	10 632	11 353	10 968
Invalidní druhého stupně	13 206	13 425	2 995	6 250	6 715	6 591
Invalidní prvního stupně			6 650			5 269
Vdovské a vdovecké	9 136	9 248	9 209	5 504	5 796	6 008
Sírotčí	2 228	2 203	2 181	5 086	5 381	5 555
Ú H R N E M	87 190	98 353	82 029	9 901	10 685	10 822
ženy						
Starobní	49 917	57 474	52 769	9 270	9 830	10 436
z toho						
k věkové hranici	24 054	25 401	28 288	9 632	10 313	10 588
odložený odchod	7 239	6 315	6 863	11 836	12 883	13 869
po invalidním			3 227			8 895
po věkové hranici celkem	31 293	31 716	38 378	10 143	10 825	11 037
předčasné	117			8 740		
dočasné						
trvalé	18 507	25 758	14 391	7 795	8 604	8 835
předčasné celkem	18 624	25 758	14 391	7 801	8 604	8 835
Poměrné starobní	196	221	16	3 023	3 125	3 202
Starobní + poměrné starobní	50 113	57 695	52 785	9 249	9 808	10 434
Invalidní třetího stupně	9 058	8 531	4 262	9 459	10 112	9 933
z toho						
z mládí	217	226	206	8 054	8 658	8 706
ostatní	8 841	8 305	4 056	9 494	10 152	9 995
Invalidní druhého stupně	12 641	12 766	2 018	5 657	6 105	6 103
Invalidní prvního stupně			5 964			4 854
Vdovské	28 154	28 077	27 718	6 311	6 720	6 920
Sírotčí	2 284	2 193	2 322	5 151	5 449	5 581
Ú H R N E M	102 250	109 262	95 069	8 347	8 955	9 378

Poznámka : Podle údajů ČSSZ. Nejsou zahrnuty důchody vyplácené do ciziny.
 Uvedena průměrná výše nekrácených důchodů
 Před rokem 2010 jsou v řádcích pro Invalidní III. stupně uvedeny tehdejší plné invalidní důchody
 a v řádcích pro Invalidní II. stupně jsou uvedeny tehdejší částečné invalidní důchody.

Tabulka č. 4.5

DŮCHODY VYPLÁCENÉ ZA PROSINEC 2010

Druh důchodu	celkem		Starobní				Poměrný starobní	Invalidní pro invaliditu stupně			Vdovský a vdovecký	Sirotičí	ÚHRNEM
	k věk. hr.	nekrácený	po inval.		krácený	III.		II.	I.				
			trvale	dočasně									

počet důchodců

sólo	muži	747 715	540 823	40 220	165 195	1 477	1 576	126 782	29 117	87 728	7 296	20 167	1 020 381
	ženy	893 914	647 246	31 298	214 192	1 178	4 329	106 057	24 836	76 633	39 415	25 854	1 171 038
	celkem	1 641 629	1 188 069	71 518	379 387	2 655	5 905	232 839	53 953	164 361	46 711	46 021	2 191 419
s V	muži	84 576	69 884	5 828	8 756	108	53	2 284	197	655			87 765
	ženy	519 502	451 106	30 907	37 025	464	8 367	8 925	823	2 292			539 909
	celkem	604 078	520 990	36 735	45 781	572	8 420	11 209	1 020	2 947			627 674
celkem	muži	832 291	610 707	46 048	175 951	1 585	1 629	129 066	29 314	88 383	7 296	20 167	1 108 146
	ženy	1 413 416	1 098 352	62 205	251 217	1 642	12 696	114 982	25 659	78 925	39 415	25 854	1 710 947
	celkem	2 245 707	1 709 059	108 253	425 168	3 227	14 325	244 048	54 973	167 308	46 711	46 021	2 819 093

průměrná výše důchodu (v Kč)

sólo	muži	11 254	11 657	10 758	10 073	9 457	4 178	10 142	6 978	6 432	5 660	5 153	10 408
	ženy	9 204	9 591	8 477	8 154	7 202	4 491	9 075	6 310	5 806	6 744	5 226	8 721
	celkem	10 138	10 531	9 760	8 989	8 456	4 407	9 656	6 671	6 140	6 575	5 194	9 506
s V	muži	12 468	12 601	12 226	11 582	10 990	6 004	12 596	8 890	8 416			12 429
	ženy	11 047	11 145	10 539	10 296	9 695	8 815	11 280	8 800	8 452			11 002
	celkem	11 246	11 340	10 807	10 542	9 940	8 797	11 548	8 817	8 444			11 202
celkem	muži	11 377	11 765	10 944	10 149	9 561	4 238	10 185	6 991	6 447	5 660	5 153	10 568
	ženy	9 882	10 229	9 502	8 470	7 906	7 341	9 246	6 390	5 883	6 744	5 226	9 440
	celkem	10 436	10 778	10 115	9 156	8 719	6 988	9 743	6 711	6 181	6 575	5 194	9 884

průměrný věk důchodců

sólo	muži	69	70	71	65	67	74	50	50	50	53	16	63
	ženy	67	68	72	62	64	76	50	48	48	57	17	62
	celkem	68	69	72	63	66	76	50	49	49	56	17	63
s V	muži	76	77	76	67	69	78	59	57	57			76
	ženy	75	76	76	63	65	83	58	54	54			75
	celkem	75	76	76	64	66	83	58	55	55			75
celkem	muži	70	71	72	65	67	74	50	50	50	53	16	64
	ženy	70	71	74	62	64	81	51	48	48	57	17	66
	celkem	70	71	73	63	66	80	50	49	49	56	17	65

Poznámky:

Podle statistických údajů ČSSZ. Nejsou zahrnuti důchodci vyplácené do ciziny.

poměrný starobní = starobní důchod za dobu pojištění kratší než 25 let

nekrácený = starobní důchod po dosažení důchodového věku

trvale krácený = předčasný starobní důchod podle § 31 zákona o důchodovém pojištění

dočasně krácený = předčasný starobní důchod podle § 30 zákona o důchodovém pojištění

sólo = důchod vyplácen samostatně (bez současně vypláceného pozůstatelného důchodu)

s V = důchod je vyplácen spolu s pozůstatelným důchodem (uveden úhnm výše obou důchodů)

Tabulka č. 4.6

POČET DŮCHODCŮ V PROSINCI 2010 PODLE DRUHU DRUHU DŮCHODU, POHLAVÍ A KRAJŮ

Druh důchodu	Starobní			Poměrný starobní			Invalidní pro invaliditu stupně				Vdovský a vdovecký	Sinočtí	ÚHRNEM	
	celkem	nekrácený		celkem	III.	II.		I.	III.	II.				I.
		k věk. hr.	po inval.			trvale	krácený							
HL město Praha	muži	94 586	80 438	3 518	10 530	100	618	10 677	2 148	4 580	884	1 936	115 429	
	ženy celkem	167 191	144 221	5 908	16 955	107	1 910	11 254	2 392	4 895	4 140	2 468	194 250	
Středočeský kraj	muži	261 777	224 659	9 426	27 485	207	2 528	21 931	4 540	9 475	5 024	4 404	309 679	
	ženy celkem	96 049	73 279	5 688	16 895	187	164	15 049	3 149	9 569	831	2 143	126 954	
Jihocheský kraj	muži	159 166	126 247	8 016	24 689	214	1 378	13 230	2 780	9 114	4 526	2 680	192 874	
	ženy celkem	255 215	199 526	13 704	41 584	401	1 542	28 279	5 929	18 683	5 357	4 823	319 828	
Plzeňský kraj	muži	50 112	36 501	2 758	10 799	54	78	7 865	1 907	5 935	466	1 227	67 590	
	ženy celkem	85 347	66 155	3 840	15 287	65	423	7 316	1 753	5 955	2 059	1 580	104 433	
Karlovarský kraj	muži	135 459	102 656	6 598	26 086	119	501	15 181	3 660	11 890	2 525	2 807	172 023	
	ženy celkem	46 955	32 946	2 109	11 828	72	74	7 519	1 567	4 181	373	962	61 631	
Karlovarský kraj	muži	77 231	58 071	3 226	15 834	100	662	6 903	1 465	4 078	1 943	1 255	93 537	
	ženy celkem	124 186	91 017	5 335	27 662	172	736	14 422	3 032	8 259	2 316	2 217	155 168	
Karlovarský kraj	muži	39 949	30 560	1 368	7 973	48	282	2 833	711	1 722	1 084	736	47 317	
	ženy celkem	63 171	47 465	2 410	13 196	100	360	5 874	1 563	3 737	1 279	1 359	77 343	
Ústecký kraj	muži	63 508	45 068	3 217	15 060	163	76	11 599	2 747	8 158	600	1 871	88 559	
	ženy celkem	108 446	81 436	4 359	22 499	152	776	9 685	2 398	7 612	3 372	2 221	134 510	
Liberecký kraj	muži	171 954	126 504	7 576	37 559	315	852	21 284	5 145	15 770	3 972	4 092	223 069	
	ženy celkem	34 411	25 918	1 879	6 544	70	51	5 706	1 299	3 831	348	894	46 540	
Královéhradecký kraj	muži	58 903	46 328	2 676	9 811	88	172	5 414	1 096	3 902	1 417	1 123	72 027	
	ženy celkem	93 314	72 246	4 555	16 355	158	223	11 120	2 395	7 733	1 765	2 017	118 567	
Královéhradecký kraj	muži	46 357	33 809	2 935	9 539	74	43	7 438	1 729	4 673	395	1 048	61 683	
	ženy celkem	79 259	61 681	3 414	14 081	83	306	6 931	1 431	4 175	1 662	1 305	95 069	
Pardubický kraj	muži	125 616	95 490	6 349	23 620	157	349	14 369	3 160	8 848	2 057	2 353	156 752	
	ženy celkem	42 140	29 256	2 059	10 752	73	29	6 978	1 595	4 517	326	947	56 532	
Kraj Vysočina	muži	70 985	53 652	2 576	14 657	100	224	6 180	1 380	4 587	1 653	1 261	86 270	
	ženy celkem	113 125	82 908	4 635	25 409	173	253	13 158	2 975	9 104	1 979	2 208	142 802	
Kraj Vysočina	muži	43 574	28 929	2 366	12 217	62	33	7 104	1 601	4 463	333	931	58 039	
	ženy celkem	71 270	52 296	3 132	15 790	52	272	5 885	1 271	4 138	1 601	1 249	85 686	
Jihomoravský kraj	muži	114 844	81 225	5 498	28 007	114	305	12 989	2 872	8 601	1 934	2 180	143 725	
	ženy celkem	91 759	67 853	4 806	18 892	208	172	14 265	3 916	11 889	793	2 107	124 901	
Olomoucký kraj	muži	159 270	126 195	7 177	25 684	214	1 524	12 496	3 608	10 994	4 283	2 789	194 964	
	ženy celkem	251 029	194 048	11 983	44 576	422	1 696	26 761	7 524	22 883	5 076	4 896	319 865	
Olomoucký kraj	muži	51 086	36 216	2 448	12 308	114	65	7 205	1 578	5 473	474	1 324	67 205	
	ženy celkem	89 270	68 914	3 727	16 514	115	610	6 167	1 274	4 514	2 244	1 763	105 842	
Zlínský kraj	muži	140 356	105 130	6 175	28 822	229	675	13 372	2 852	9 987	2 718	3 087	173 047	
	ženy celkem	47 363	34 002	2 636	10 630	95	61	8 218	1 887	5 863	413	1 275	65 080	
Moravskoslezský kraj	muži	83 169	64 748	3 559	14 778	84	579	7 089	1 439	4 902	2 369	1 684	101 231	
	ženy celkem	130 532	98 750	6 195	25 408	179	640	15 307	3 326	10 765	2 782	2 959	166 311	
Moravskoslezský kraj	muži	101 169	69 587	8 587	22 734	261	87	16 402	3 339	13 236	865	2 879	137 977	
	ženy celkem	163 960	117 848	9 227	36 665	220	3 578	13 599	8 337	7 062	3 740	2 027	202 937	
Celkem ČR	muži	265 129	187 435	17 814	59 399	481	3 665	30 001	6 000	21 573	7 927	6 619	340 914	
	ženy celkem	832 291	610 707	46 048	173 951	1 585	1 629	129 066	29 314	88 383	7 296	20 167	1 108 146	
Celkem ČR	muži	1 413 416	1 098 352	62 205	251 217	1 642	12 696	114 982	25 659	78 925	39 415	25 854	1 710 947	
	ženy celkem	2 245 707	1 709 059	108 253	425 168	3 227	14 325	244 048	54 973	167 308	46 711	46 021	2 819 093	

Poznámky: Podle statistických údajů ČSSZ. Nejsou zahrnuty důchody vyplácené do ciziny.

počet důchodců = starobní důchodci za dobu pojištění kraje ne 25 let

nekrácený = starobní důchodci po dosažení důchodového věku

trvale krácený = předčasný starobní důchod podle § 31 zákona o důchodovém pojištění

děčanské krácený = předčasný starobní důchod podle § 30 zákona o důchodovém pojištění

PRŮMĚRNÁ VÝŠE SÓLO DŮCHODŮ V PROSINCI 2010
PODLE DRUHU DŮCHODU, POHLAVÍ A KRAJŮ

Druh důchodu		Starobní					Poměrný starobní	Invalidní pro invaliditu stupně			Vdovský a vdovecký	Siroťčí	ÚHRNEM
		celkem	nekrácený		krácený			III.	II.	I.			
			k věk. hr.	po inval.	trvale	dočasně							
Hl. město Praha	muži	11 874	12 208	10 439	9 937	9 171	4 286	9 916	6 783	6 156	5 796	5 233	11 120
	ženy	10 073	10 381	8 862	8 383	7 569	4 458	9 284	6 417	5 905	6 794	5 333	9 584
	celkem	10 855	11 178	9 630	9 016	8 393	4 389	9 600	6 593	6 027	6 618	5 289	10 256
Středočeský kraj	muži	11 334	11 681	10 777	10 119	9 520	4 028	10 290	7 085	6 493	5 696	5 174	10 531
	ženy	9 199	9 540	8 387	8 158	7 234	4 651	9 083	6 321	5 870	6 722	5 245	8 717
	celkem	10 198	10 546	9 730	9 015	8 483	4 490	9 746	6 733	6 193	6 563	5 213	9 578
Jihočeský kraj	muži	11 013	11 351	10 328	10 125	9 664	4 111	10 155	7 051	6 338	5 678	5 204	10 179
	ženy	9 187	9 514	8 566	8 334	7 322	4 572	9 148	6 451	5 850	6 567	5 229	8 671
	celkem	10 024	10 355	9 564	9 121	8 617	4 426	9 687	6 768	6 096	6 403	5 218	9 375
Plzeňský kraj	muži	11 156	11 569	10 501	10 208	9 423	3 893	10 176	6 954	6 320	5 702	5 127	10 408
	ženy	9 163	9 546	8 465	8 306	7 528	4 421	9 151	6 474	5 754	6 651	5 201	8 718
	celkem	10 088	10 485	9 560	9 170	8 420	4 282	9 701	6 724	6 043	6 498	5 169	9 513
Karlovarský kraj	muži	11 074	11 520	10 686	9 807	8 673	4 105	9 989	6 718	6 204	5 679	5 060	10 277
	ženy	9 044	9 448	8 484	8 022	7 003	4 519	8 889	6 187	5 680	6 540	5 127	8 617
	celkem	9 944	10 374	9 729	8 764	7 931	4 364	9 473	6 479	5 966	6 409	5 096	9 371
Ústecký kraj	muži	11 254	11 743	10 785	10 001	9 519	4 070	10 045	6 869	6 229	5 587	4 985	10 248
	ženy	9 070	9 522	8 528	8 018	7 311	4 601	9 003	6 198	5 675	6 717	5 085	8 532
	celkem	10 057	10 532	9 813	8 863	8 605	4 478	9 588	6 560	5 964	6 547	5 039	9 332
Liberecký kraj	muži	11 087	11 439	10 442	9 977	9 025	4 175	10 200	6 913	6 332	5 633	5 096	10 246
	ženy	9 233	9 551	8 565	8 301	7 324	4 424	9 094	6 260	5 759	6 529	5 192	8 722
	celkem	10 063	10 399	9 588	9 009	8 168	4 318	9 681	6 616	6 045	6 352	5 149	9 421
Královéhradecký kraj	muži	11 002	11 331	10 572	10 063	9 210	4 095	10 148	7 107	6 443	5 718	5 176	10 250
	ženy	9 193	9 516	8 577	8 328	7 305	4 827	9 061	6 396	5 919	6 542	5 213	8 764
	celkem	10 008	10 332	9 750	9 069	8 340	4 618	9 640	6 790	6 198	6 384	5 197	9 453
Pardubický kraj	muži	10 924	11 300	10 353	10 093	9 083	4 387	10 072	7 085	6 464	5 628	5 199	10 168
	ženy	9 058	9 414	8 499	8 264	7 251	4 693	9 082	6 578	5 847	6 583	5 231	8 606
	celkem	9 914	10 275	9 559	9 084	8 110	4 602	9 622	6 853	6 156	6 425	5 217	9 337
Kraj Vysočina	muži	10 831	11 231	10 446	10 037	9 636	4 376	10 207	7 115	6 499	5 688	5 197	10 145
	ženy	8 978	9 367	8 509	8 211	7 078	4 476	9 167	6 459	5 892	6 582	5 211	8 570
	celkem	9 853	10 241	9 631	9 057	8 656	4 450	9 752	6 828	6 211	6 428	5 205	9 329
Jihomoravský kraj	muži	11 089	11 479	10 541	9 926	9 262	4 120	10 061	6 865	6 310	5 576	5 091	10 175
	ženy	9 135	9 485	8 386	8 081	7 172	4 700	9 077	6 186	5 738	6 652	5 163	8 603
	celkem	10 016	10 375	9 534	8 911	8 305	4 555	9 615	6 543	6 039	6 484	5 133	9 331
Olomoucký kraj	muži	10 862	11 251	10 273	9 924	8 910	4 470	9 815	6 987	6 361	5 649	5 075	10 079
	ženy	9 001	9 357	8 443	8 079	7 356	4 743	8 947	6 290	5 810	6 538	5 178	8 573
	celkem	9 837	10 197	9 422	8 911	8 221	4 671	9 428	6 680	6 114	6 383	5 133	9 270
Zlínský kraj	muži	10 970	11 337	10 381	10 031	9 146	4 021	10 168	7 093	6 458	5 756	5 220	10 139
	ženy	9 027	9 344	8 356	8 206	7 351	4 613	9 118	6 351	5 921	6 612	5 282	8 576
	celkem	9 909	10 241	9 490	9 021	8 437	4 463	9 699	6 778	6 217	6 485	5 255	9 309
Moravskoslezský kraj	muži	11 769	12 260	11 787	10 376	10 323	4 070	10 413	7 031	6 844	5 530	5 232	10 773
	ženy	8 847	9 324	8 268	7 902	6 532	4 224	8 894	6 075	5 734	7 182	5 312	8 401
	celkem	10 218	10 728	10 460	8 920	8 913	4 213	9 750	6 614	6 421	7 001	5 277	9 540
Celkem ČR	muži	11 254	11 657	10 758	10 073	9 457	4 178	10 142	6 978	6 432	5 660	5 153	10 408
	ženy	9 204	9 591	8 477	8 154	7 202	4 491	9 075	6 310	5 806	6 744	5 226	8 721
	celkem	10 138	10 531	9 760	8 989	8 456	4 407	9 656	6 671	6 140	6 575	5 194	9 506

Poznámky: Podle statistických údajů ČSSZ. Nejsou zahrnuty důchody vyplácené do ciziny.
poměrný starobní = starobní důchod za dobu pojištění kratší než 25 let
nekrácený = starobní důchod po dosažení důchodového věku
trvale krácený = předčasný starobní důchod podle § 31 zákona o důchodovém pojištění
dočasně krácený = předčasný starobní důchod podle § 30 zákona o důchodovém pojištění
sólo = důchod vyplácen samostatně (bez současně vypláceného pozůstalostního důchodu)

POČET DŮCHODCŮ A PRŮMĚRNÁ VÝŠE JEJICH DŮCHODŮ U DŮCHODŮ VYPLÁCENÝCH ZA PROSINEC V LETECH 2005–2010

Druh důchodu	Počet důchodců										Průměrná měsíční výše důchodu v Kč				
	2005	2006	2007	2008	2009	2010	2005	2006	2007	2008	2009	2010			
Starobní	sólo	1 385 925	1 416 730	1 448 544	1 484 535	1 526 695	1 641 629	7 755	8 200	8 761	9 653	10 062	10 138		
	v souběhu	556 154	559 963	562 737	564 995	566 199	604 078	8 709	9 248	9 907	10 798	11 221	11 246		
	celkem	1 942 079	1 976 693	2 011 281	2 049 530	2 092 894	2 245 707	8 028	8 497	9 081	9 968	10 375	10 436		
Poměrný starobní	sólo	7 599	7 255	6 926	6 602	6 317	5 905	3 775	3 859	3 994	4 545	4 511	4 407		
	v souběhu	12 192	11 402	10 658	9 873	9 157	8 420	7 048	7 421	7 865	8 605	8 843	8 797		
	celkem	19 791	18 657	17 584	16 475	15 474	14 325	5 791	6 036	6 340	6 978	7 075	6 988		
Invalidní III. stupeň invalidity	sólo	333 873	334 746	333 445	327 901	321 439	232 839	7 537	7 962	8 496	9 337	9 681	9 656		
	v souběhu	51 276	51 018	50 468	49 822	48 715	11 209	8 523	9 047	9 691	10 571	10 978	11 548		
	celkem	385 149	385 764	383 913	377 723	370 154	244 048	7 668	8 106	8 653	9 499	9 852	9 743		
Invalidní II. stupeň invalidity	sólo	180 955	190 284	198 676	206 677	211 376	53 953	4 584	4 847	5 161	5 893	6 076	6 671		
	v souběhu	3 951	4 007	4 097	4 345	4 414	1 020	6 407	6 800	7 231	8 017	8 300	8 817		
	celkem	184 906	194 291	202 773	211 022	215 790	54 973	4 624	4 887	5 203	5 936	6 121	6 711		
Invalidní I. stupeň invalidity	sólo						164 361						6 140		
	v souběhu						2 947						8 444		
	celkem						167 308						6 181		
Vdovský resp. vdovecký	sólo	60 632	57 411	54 195	51 507	49 281	46 711	5 143	5 385	5 705	6 407	6 567	6 575		
	v souběhu	623 573	626 390	627 960	629 035	628 485	627 674	8 647	9 183	9 837	10 726	11 148	11 202		
	celkem	684 205	683 801	682 155	680 542	677 766	674 385	8 336	8 864	9 509	10 399	10 815	10 881		
Sírotčí	52 543	50 968	49 415	47 754	46 798	46 021	3 780	3 998	4 278	4 989	5 145	5 194			
Úhrnem^{x)}	2 645 100	2 683 784	2 719 161	2 754 011	2 790 391	2 819 093	7 570	8 010	8 560	9 424	9 803	9 884			

Poznámky: Podle statistických údajů ČSSZ. Nejsou zahrnuti důchodci vyplácené do ciziny.

poměrný starobní = starobní důchod za dobu pojištění kratší než 25 let

sólo = důchod vyplácen samostatně (bez současné vyplácené pozůstalostního důchodu)

v souběhu = důchod je vyplácen spolu s pozůstalostním důchodem (uveden dle výše obou důchodů)

Před rokem 2010 jsou v řádcích pro Invalidní III. stupeň invalidity uvedeny tehdejší plně invalidní důchodci

a v řádcích pro Invalidní II. stupeň invalidity jsou uvedeny tehdejší částečně invalidní důchodci.

^{x)} součet sólo důchodů, důchodů sirotčích a všech souběhových důchodů (položka "Vdovský resp. vdovecký - v souběhu")

Tabulka č. 4.9

VÝVOJ POČTU STAROBNÍCH DŮCHODCŮ A PRŮMĚRNÉ VÝŠE JEJICH DŮCHODŮ V PROSINCI LET 2005–2010

Rok	Počet starobních důchodců			Průměrná výše sólo důchodů v Kč				
	celkem	nekrácený	krácený trvale	krácený dočasně	celkem	nekrácený	krácený trvale	krácený dočasně
celkem								
2005	1 942 079	1 656 890	270 892	14 297	7 755	7 953	6 914	6 536
2006	1 976 693	1 667 628	295 328	13 737	8 200	8 437	7 241	7 091
2007	2 011 281	1 677 398	323 263	10 620	8 761	9 040	7 699	7 646
2008	2 049 530	1 690 727	354 415	4 388	9 653	9 963	8 538	8 129
2009	2 092 894	1 697 687	391 734	3 473	10 062	10 412	8 903	8 433
2010	2 245 707	1 817 312	425 168	3 227	10 138	9 956	8 989	8 456
muži								
2005	679 071	568 237	104 780	6 054	8 671	8 860	7 802	7 406
2006	694 678	572 642	115 531	6 505	9 168	9 401	8 170	7 932
2007	710 131	576 665	128 069	5 397	9 796	10 077	8 687	8 503
2008	733 276	589 616	141 574	2 086	10 728	11 036	9 565	9 067
2009	760 365	600 696	157 933	1 736	11 189	11 536	9 982	9 416
2010	832 291	656 755	173 951	1 585	11 254	11 016	10 073	9 457
ženy								
2005	1 263 008	1 088 653	166 112	8 243	7 042	7 227	6 302	5 839
2006	1 282 015	1 094 986	179 797	7 232	7 444	7 668	6 586	6 259
2007	1 301 150	1 100 733	195 194	5 223	7 952	8 217	6 985	6 652
2008	1 316 254	1 101 111	212 841	2 302	8 799	9 094	7 783	7 106
2009	1 332 529	1 096 991	233 801	1 737	9 149	9 482	8 096	7 175
2010	1 413 416	1 160 557	251 217	1 642	9 204	9 139	8 154	7 202

Poznámky:

Podle statistických údajů ČSSZ. Nejsou zahrnuti důchodci vyplácené do ciziny.

poměrný starobní = starobní důchod za dobu pojištění kratší než 25 let

trvale krácený = předčasný starobní důchod podle § 31 zákona o důchodovém pojištění

dočasně krácený = předčasný starobní důchod podle § 30 zákona o důchodovém pojištění

sólo = důchod vyplácen samostatně (bez současně vypláceného pozůstalostního důchodu)





5. TERÉNNÍ A AMBULANTNÍ SOCIÁLNÍ SLUŽBY PRO SENIORY A OSOBY SE ZDRAVOTNÍM POSTIŽENÍM A DÁVKY SOCIÁLNÍ PÉČE PRO OSOBY SE ZDRAVOTNÍM POSTIŽENÍM

- 5.1.1 Výše příjmů z úhrad za sociální službu
- 5.1.2 Výdaje na sociální službu
- 5.1.3.1 Počet uživatelů (klientů) sociálních služeb
- 5.1.3.2 Počet uživatelů (klientů) sociálních služeb
- 5.1.4 Průměrný evidenční počet zdravotnických pracovníků v sociálních službách
- 5.1.5 Evidovaný počet neuspokojených žádostí o sociální službu
- 5.2 Počet držitelů průkazek – TP, ZTP, ZTP/P
- 5.3 Opakující se dávky pro osoby se zdravotním postižením
- 5.4.1 Jednorázové příspěvky pro osoby se zdravotním postižením – na zakoupení, celkovou opravu, zvláštní úpravu a provoz motorového vozidla
- 5.4.2 Jednorázové příspěvky pro osoby se zdravotním postižením – na úpravu bytu, individuální dopravu, opatření zvláštních pomůcek a nevidomým na opatření vodícího psa





Tabulka č. 5.1.1

VÝŠE PŘÍJMŮ Z ÚHRAD ZA SOCIÁLNÍ SLUŽBU

(V10-01 odd.1)

v tis. Kč

Územní jednotka	Pečovatelská služba		Osobní asistence	Tisíťová péče	Průvodcovské a předčítatelské služby	Podpora samostatného bydlení	Oultáčovací služby	Sociálně aktivizační služby pro seniory a osoby se zdravotním postižením	Terénní programy	Tlumovací služby
	celkem	z toho pro rodiny s dětmi								
Hlavní město Praha	57 512	18	2 671	455	0	0	52 210	3	924	0
Středočeský kraj	50 790	14	10 842	385	0	244	32 059	985	0	0
Jihočeský kraj	45 108	0	5 711	287	580	25	20 096	159	0	0
Plzeňský kraj	48 312	1	1 542	237	24	0	22 993	524	0	87
Karlovarský kraj	12 528	0	1 436	53	8	71	786	0	0	0
Ústecký kraj	28 611	0	4 504	0	0	264	5 526	105	0	0
Liberecký kraj	24 423	0	7 769	0	15	216	1 866	0	0	10
Královéhradecký kraj	38 708	0	5 121	886	377	0	9 229	646	0	0
Pardubický kraj	35 466	6	14 269	22	6	97	15 458	40	119	0
Kraj Vysočina	37 679	0	3 254	253	86	0	3 173	127	0	0
Jihomoravský kraj	72 815	11	5 946	0	0	1 158	18 888	931	68	68
Olomoucký kraj	49 406	0	8 106	16	1	528	2 397	1 642	0	140
Zlínský kraj	41 599	0	5 820	0	7	0	12 340	1 652	0	0
Moravskoslezský kraj	51 270	189	15 890	16	0	967	7 544	1 344	0	0
Celkem ČR	594 227	239	92 881	2 610	1 104	3 570	204 565	8 158	1 111	305

Pramení: MPSV

Tabulka č. 5.1.2

VÝDAJE NA SOCIÁLNÍ SLUŽBU

(V10-01 odd.1)

v tis. Kč

Územní jednotka	Péčovatelská služba		Osobní asistence	Tisířová péče	Přívodcovské a předčitatelské služby	Podpora samostatného bydlení	Odlehčovací služby	Sociálně aktivizační služby pro seniory a osoby se zdravotním postižením	Terénní programy	Tlumočnické služby
	celkem	z toho pro rodiny s dětmi								
Hlavní město Praha	209 984	22	11 493	5 130	0	155	112 523	3 131	2 023	14
Středočeský kraj	224 329	115	26 031	3 195	0	1 261	52 080	8 277	3 030	25
Jihočeský kraj	145 873	153	16 582	4 123	2 560	350	46 684	6 255	1 707	27
Plzeňský kraj	114 583	9	5 386	1 447	582	400	24 158	5 934	14 514	353
Karlovarský kraj	62 806	0	9 229	694	648	706	1 142	3 345	0	0
Ústecký kraj	92 514	0	11 480	0	0	2 009	14 762	2 316	800	309
Liberecký kraj	115 049	402	30 675	0	160	4 800	5 800	3 670	1 945	97
Královéhradecký kraj	123 875	0	11 300	3 164	436	0	18 380	5 251	0	340
Pardubický kraj	119 903	2	31 317	88	268	114	26 476	7 048	362	15
Kraj Vysočina	119 753	181	13 915	1 935	410	0	20 362	1 106	739	535
Jihomoravský kraj	221 313	632	18 042	0	0	3 614	57 829	14 506	2 994	2 430
Olomoucký kraj	147 765	417	17 354	87	104	1 997	8 228	20 600	1 314	605
Zlínský kraj	104 490	326	14 341	0	232	0	15 517	3 744	858	293
Moravskoslezský kraj	181 411	192	43 464	1 280	462	2 393	33 852	12 104	5 644	0
Celkem ČR	1 983 648	2 451	260 609	21 143	5 862	17 799	437 793	97 287	35 930	5 043

Pramení: MPSV

Tabulka č. 5.1.3.1

POČET UŽIVATELŮ (KLIENTŮ) SOCIÁLNÍCH SLUŽEB

(V10-01 odd. I)

Územní jednotka	Pečovatelská služba						Osobní asistence						Tísňová péče						Průvodcovské a předčitatelské služby					
	celkem			z toho pro rodiny s dětmi			dětí a mládež do 18 let	dospělí		dětí a mládež do 18 let	dospělí		dětí a mládež do 18 let	dospělí		dětí a mládež do 18 let	dospělí		dětí a mládež do 18 let	dospělí				
	dětí a mládež do 18 let	dospělí		dětí a mládež do 18 let	dospělí			muži	ženy		muži	ženy		muži	ženy		muži	ženy		muži	ženy			
		muži	ženy		muži	ženy	muži		ženy	muži		ženy	muži		ženy	muži		ženy	muži		ženy	muži	ženy	
Hlavní město Praha	0	3 364	9 211	6	0	0	91	145	58	0	0	0	0	0	0	0	0	0	0	0	0	0		
Středočeský kraj	29	4 383	9 815	11	0	0	197	218	45	0	0	0	0	0	0	0	0	0	0	0	0	0		
Jihočeský kraj	13	2 424	5 378	3	0	0	88	126	163	0	0	0	0	0	0	0	0	0	0	0	0	0		
Plzeňský kraj	4	2 453	5 859	3	0	1	39	85	6	0	0	0	0	0	0	0	0	0	0	0	0	0		
Karlovarský kraj	0	1 068	2 358	0	0	0	36	69	3	0	0	0	0	0	0	0	0	0	0	0	0	0		
Ústecký kraj	4	1 083	3 451	0	0	0	45	128	7	0	0	0	0	0	0	0	0	0	0	0	0	0		
Liberecký kraj	16	1 277	3 813	10	1	1	121	244	102	0	0	0	0	0	0	0	0	0	0	0	0	0		
Královéhradecký kraj	4	2 011	4 277	1	0	0	21	40	193	0	0	0	0	0	0	0	0	0	0	0	0	0		
Pardubický kraj	8	1 875	4 387	2	0	0	78	112	271	0	0	0	0	0	0	0	0	0	0	0	0	0		
Kraj Vysočina	0	2 040	4 496	6	0	0	77	128	43	0	0	0	0	0	0	0	0	0	0	0	0	0		
Jihomoravský kraj	9	4 348	11 063	8	0	1	70	66	114	0	0	0	0	0	0	0	0	0	0	0	0	0		
Olomoucký kraj	9	2 126	5 228	9	0	0	102	166	52	0	0	0	0	0	0	0	0	0	0	0	0	0		
Zlínský kraj	0	1 827	4 140	6	0	2	279	689	35	0	0	0	0	0	0	0	0	0	0	0	0	0		
Moravskoslezský kraj	4	2 799	6 584	4	1	0	203	375	98	0	0	0	0	0	0	0	0	0	0	0	0	0		
Celkem ČR	100	33 078	80 060	69	2	7	1 447	2 591	1 190	0	0	0	0	0	0	0	0	0	0	0	0	0	0	

Pramení: MPSV

Tabulka č. 5.1.3.2

POČET UŽIVATELŮ (KLIENTŮ) SOCIÁLNÍCH SLUŽEB

(V 10-01 odd. I)

Územní jednotka	Podpora samostatného bydlení				Odlehčovací služby				Sociálně aktivizační služby pro seniory a osoby se zdravotním postižením				Terénní programy				Tlumovací služby				
	dospělí		dospělí		dospělí		dospělí		dospělí		dospělí		dospělí		dospělí		dospělí		dospělí		
	děti a mládež do 18 let	muži	ženy	děti a mládež do 18 let	muži	ženy	děti a mládež do 18 let	muži	ženy	děti a mládež do 18 let	muži	ženy	děti a mládež do 18 let	muži	ženy	děti a mládež do 18 let	muži	ženy	děti a mládež do 18 let	muži	ženy
Hlavní město Praha	0	7	11	39	296	948	0	387	1 009	0	106	227	0	4	10	0	4	10	0	4	10
Středočeský kraj	0	17	11	160	384	678	157	1 941	5 222	63	381	549	0	12	8	0	12	8	0	12	8
Jihočeský kraj	0	7	2	18	264	437	88	170	221	84	187	63	1	37	37	1	37	37	1	37	37
Pízeňský kraj	0	0	0	21	106	157	126	1 190	1 683	164	1 131	1 097	16	130	140	16	130	140	16	130	140
Karlovarský kraj	0	3	6	84	12	32	32	90	298	0	0	0	0	0	0	0	0	0	0	0	0
Ústecký kraj	0	12	9	5	88	141	90	210	421	3	86	83	63	68	0	63	68	0	63	68	0
Liberecký kraj	0	22	16	17	78	119	2	314	1 533	114	255	171	0	25	27	114	255	171	0	25	27
Královéhradecký kraj	0	0	0	193	179	355	11	252	376	0	0	0	0	17	17	0	0	0	0	17	17
Pardubický kraj	0	7	30	1	233	379	141	1 137	2 176	0	13	31	2	14	1	0	13	31	2	14	1
Kraj Vysočina	0	0	0	19	125	199	27	84	116	71	8	0	11	107	143	71	8	0	11	107	143
Jihomoravský kraj	0	8	14	38	414	784	133	1 048	989	232	121	266	0	420	523	232	121	266	0	420	523
Olomoucký kraj	0	11	9	15	173	229	146	1 544	2 434	249	208	250	0	687	711	249	208	250	0	687	711
Zlínský kraj	0	0	0	23	116	270	31	655	572	5	46	9	0	254	234	5	46	9	0	254	234
Moravskoslezský kraj	0	18	23	62	152	378	15	439	864	1 062	667	411	0	0	0	1 062	667	411	0	0	0
Celkem ČR	0	112	131	695	2 620	5 106	999	9 461	17 914	2 047	3 209	3 157	93	1 775	1 851	2 047	3 209	3 157	93	1 775	1 851

Pramen: MPSV

PRŮMĚRNÝ EVIDENČNÍ POČET ZDRAVOTNICKÝCH PRACOVNÍKŮ V SOCIÁLNÍCH SLUŽBÁCH

(V10-01 odd. I)

Územní jednotka	Pečovatelská služba	Osobní asistence	Odlehčovací služby	Ostatní
Hlavní město Praha	14	0	95	0
Středočeský kraj	10	2	53	3
Jihočeský kraj	12	14	36	3
Plzeňský kraj	14	0	30	3
Karlovarský kraj	13	12	5	0
Ústecký kraj	22	5	24	0
Liberecký kraj	28	2	5	0
Královéhradecký kraj	2	0	19	0
Pardubický kraj	34	42	13	1
Kraj Vysočina	25	0	105	0
Jihomoravský kraj	23	1	52	5
Olomoucký kraj	12	0	22	4
Zlínský kraj	16	0	19	0
Moravskoslezský kraj	41	0	32	0
Celkem ČR	266	78	510	19

Pramen: MPSV

Tabulka č. 5.1.5

EVIDOVANÝ POČET NEUSPOKOJENÝCH ŽÁDOSTÍ O SOCIÁLNÍ SLUŽBU

(V10-01 odd. I)

Územní jednotka	Péčovatelská služba	Osobní asistence	Tísňová péče	Průvodcovské a předčitatelské služby	Podpora samostatného bydlení	Odléčovací služby	Sociálně aktivizační služby pro seniory a osoby se zdravotním postižením	Terénní programy	Tlumočnické služby
Hlavní město Praha	25	26	0	0	0	68	11	0	0
Středočeský kraj	64	20	0	0	4	18	36	46	0
Jihočeský kraj	34	0	3	8	0	116	3	0	0
Pízeňský kraj	29	0	0	2	8	14	22	3	12
Karlovarský kraj	14	0	0	0	0	0	2	0	0
Ústecký kraj	7	3	0	0	0	1	0	0	0
Liberecký kraj	191	56	0	0	0	8	24	0	0
Královéhradecký kraj	22	0	0	0	0	76	0	0	0
Pardubický kraj	16	1	0	0	0	10	28	0	0
Kraj Vysočina	271	54	0	0	0	47	0	2	0
Jihomoravský kraj	115	14	0	0	37	80	9	0	1
Olomoucký kraj	412	5	0	0	7	1	274	0	0
Zlínský kraj	113	4	0	0	0	92	0	0	0
Moravskoslezský kraj	210	120	0	0	12	49	4	15	0
Celkem ČR	1 523	303	3	10	68	580	413	66	13

Pramen: MPSV

POČET DRŽITELŮ PRŮKAZEK – TP, ZTP, ZTP/P

(V10-01 odd. II)

Územní jednotka	TP	z toho ve věku do 18 let	ZTP	z toho ve věku do 18 let	ZTP/P	z toho ve věku do 18 let	CELKEM	z toho ve věku do 18 let
Hlavní město Praha	14 742	111	34 075	323	9 967	1 092	58 784	1 526
Benešov	895	7	2 269	11	897	84	4 061	102
Beroun	660	0	2 632	12	822	116	4 114	128
Kladno	1 304	18	3 320	52	1 449	151	6 073	221
Kolín	1 511	20	2 676	29	858	117	5 045	166
Kutná Hora	1 396	6	3 746	15	1 549	59	6 691	80
Mělník	691	11	1 867	29	538	102	3 096	142
Mladá Boleslav	1 634	26	3 311	36	1 134	174	6 079	236
Nymburk	795	10	3 226	26	1 175	129	5 196	165
Praha-východ	941	22	2 207	50	720	103	3 868	175
Praha-západ	436	8	2 019	48	646	106	3 101	162
Příbram	932	10	2 451	154	720	194	4 103	358
Rakovník	860	15	3 228	42	832	72	4 920	129
Středočeský kraj	12 055	153	32 952	504	11 340	1 407	56 347	2 064
České Budějovice	740	6	7 712	132	1 970	441	10 422	579
Český Krumlov	170	0	1 210	18	326	62	1 706	80
Jindřichův Hradec	765	23	2 854	58	961	144	4 580	225
Písek	670	4	3 004	37	861	111	4 535	152
Prachatice	598	11	3 144	81	534	102	4 276	194
Strakonice	1 068	19	2 668	205	689	131	4 425	355
Tábor	597	0	3 095	20	691	68	4 383	88
Jihočeský kraj	4 608	63	23 687	551	6 032	1 059	34 327	1 673
Domažlice	224	3	1 547	21	443	51	2 214	75
Klatovy	406	3	3 089	35	820	109	4 315	147
Plzeň-město	1 730	4	4 438	38	1 691	171	7 859	213
Plzeň-jih	234	1	2 321	24	679	65	3 234	90
Plzeň-sever	375	16	1 905	144	640	131	2 920	291
Rokycany	410	0	1 417	5	447	32	2 274	37
Tachov	572	7	1 342	14	425	58	2 339	79
Plzeňský kraj	3 951	34	16 059	281	5 145	617	25 155	932
Cheb	499	1	1 401	16	793	127	2 693	144
Karlovy Vary	1 005	14	2 235	27	1 011	104	4 251	145
Sokolov	404	20	1 117	81	527	200	2 048	301
Karlovarský kraj	1 908	35	4 753	124	2 331	431	8 992	590
Děčín	665	32	3 658	360	1 500	385	5 823	777
Chomutov	1 374	28	3 634	50	1 320	168	6 328	246
Litoměřice	526	4	3 477	336	1 171	234	5 174	574
Louny	533	14	1 718	37	616	114	2 867	165
Most	419	4	1 766	168	924	347	3 109	519
Teplice	1 299	42	4 721	39	1 187	174	7 207	255
Ústí nad Labem	418	5	2 435	30	1 021	151	3 874	186
Ústecký kraj	5 234	129	21 409	1 020	7 739	1 573	34 382	2 722
Česká Lípa	615	27	2 779	308	979	214	4 373	549
Jablonec nad Nisou	964	22	7 270	85	1 565	200	9 799	307
Liberec	754	14	3 964	12	1 547	220	6 265	246
Semily	484	6	3 037	23	649	104	4 170	133
Liberecký kraj	2 817	69	17 050	428	4 740	738	24 607	1 235

POČET DRŽITELŮ PRŮKAZEK – TP, ZTP, ZTP/P

(V10-01 odd. II)

Územní jednotka	TP	z toho ve věku do 18 let	ZTP	z toho ve věku do 18 let	ZTP/P	z toho ve věku do 18 let	CELKEM	z toho ve věku do 18 let
Hradec Králové	805	7	5 880	43	1 420	135	8 105	185
Jičín	1 000	5	1 567	15	603	103	3 170	123
Náchod	684	8	1 739	34	576	82	2 999	124
Rychnov nad Kněžnou	566	5	1 928	31	671	96	3 165	132
Trutnov	1 848	29	4 200	28	1 483	149	7 531	206
Královéhradecký kraj	4 903	54	15 314	151	4 753	565	24 970	770
Chrudim	449	7	2 751	33	1 116	129	4 316	169
Pardubice	1 088	26	3 141	502	1 519	595	5 748	1 123
Svitavy	889	14	3 994	32	1 281	170	6 164	216
Ústí nad Orlicí	951	6	2 356	34	654	105	3 961	145
Pardubický kraj	3 377	53	12 242	601	4 570	999	20 189	1 653
Havlíčkův Brod	1 060	22	2 956	45	825	145	4 841	212
Jihlava	1 639	3	5 539	108	847	248	8 025	359
Pelhřimov	1 361	11	4 051	575	1 258	307	6 670	893
Třebíč	544	13	2 255	32	902	94	3 701	139
Žďár nad Sázavou	984	4	4 883	60	910	169	6 777	233
Kraj Vysočina	5 588	53	19 684	820	4 742	963	30 014	1 836
Blansko	949	17	3 474	34	808	105	5 231	156
Brno-město	2 322	13	9 789	174	3 173	496	15 284	683
Brno-venkov	1 851	29	5 147	58	1 338	343	8 336	430
Břeclav	1 145	12	2 263	115	823	170	4 231	297
Hodonín	683	3	6 164	49	1 728	186	8 575	238
Vyškov	371	4	1 756	17	579	52	2 706	73
Znojmo	430	6	1 341	25	776	151	2 547	182
Jihomoravský kraj	7 751	84	29 934	472	9 225	1 503	46 910	2 059
Jeseník	208	2	596	4	288	23	1 092	29
Olomouc	1 611	13	3 420	63	1 558	297	6 589	373
Prostějov	2 124	40	6 059	40	1 926	142	10 109	222
Přerov	1 781	27	2 809	24	1 487	178	6 077	229
Šumperk	1 160	11	4 519	57	1 273	147	6 952	215
Olomoucký kraj	6 884	93	17 403	188	6 532	787	30 819	1 068
Kroměříž	975	12	5 614	33	1 489	139	8 078	184
Uherské Hradiště	2 482	33	5 339	63	1 866	200	9 687	296
Vsetín	710	10	3 884	40	1 319	173	5 913	223
Zlín	1 997	23	5 683	48	1 619	243	9 299	314
Zlínský kraj	6 164	78	20 520	184	6 293	755	32 977	1 017
Bruntál	415	2	2 240	14	1 022	86	3 677	102
Frýdek-Místek	432	4	1 776	18	799	82	3 007	104
Karviná	1 910	28	3 809	89	1 894	271	7 613	388
Nový Jičín	937	22	1 689	29	718	127	3 344	178
Opava	1 200	21	3 227	46	2 431	132	6 858	199
Ostrava-město	2 700	52	6 948	96	3 102	309	12 750	457
Moravskoslezský kraj	7 594	129	19 689	292	9 966	1 007	37 249	1 428
Celkem ČR	87 576	1 138	284 771	5 939	93 375	13 496	465 722	20 573

Pramen: MPSV

Tabulka č. 5.3

**OPAKUJÍCÍ SE DÁVKY PRO OSOBY SE ZDRAVOTNÍM POSTIŽENÍM
(V9-12)**

Územní jednotka	Opakující se peněžité dávky podmíněné zdravotním stavem celkem		na úhradu za užívání bezbariérového bytu		z toho příspěvek na úhradu za užívání garáže		nevidomým občanům na krmivo pro vodícího psa	
	počet poskyt. dávek za rok	neinvest. výdaje v tis. Kč	počet poskyt. dávek za rok	neinvest. výdaje v tis. Kč	počet poskyt. dávek za rok	neinvest. výdaje v tis. Kč	počet poskyt. dávek za rok	neinvest. výdaje v tis. Kč
Hlavní město Praha	9 779	4 412	6 255	2 469	2 596	704	926	1 238
Středočeský kraj	3 101	1 296	1 915	824	854	172	332	299
Jihočeský kraj	2 227	993	1 501	618	387	80	339	295
Plzeňský kraj	1 847	800	1 272	521	303	63	265	215
Karlovarský kraj	473	217	260	106	113	21	97	91
Ústecký kraj	789	506	353	161	25	7	409	337
Liberecký kraj	1 637	695	1 221	521	300	67	110	104
Královéhradecký kraj	1 646	813	1 279	535	116	47	251	231
Padubický kraj	1 011	481	742	331	146	53	123	89
Kraj Vysočina	713	366	426	136	42	13	244	214
Jihomoravský kraj	3 152	1 532	2 324	955	184	32	640	538
Olomoucký kraj	2 188	977	1 557	667	413	124	218	185
Zlínský kraj	1 557	687	1 075	428	196	38	258	210
Moravskoslezský kraj	4 317	1 878	3 108	1 258	628	150	581	469
CELKEM ČR	34 437	15 652	23 288	9 528	6 303	1 571	4 793	4 514

Pramen: MPSV

Tabulka č. 5.4.1

**JENORÁZOVÉ PŘÍSPĚVKY PRO OSOBY SE ZDRAVOTNÍM POSTIŽENÍM – NA ZAKOUPENÍ, CELKOVOU OPRAVU, ZVLÁŠTNÍ ÚPRAVU
A PROVOZ MOTOROVÉHO VOZIDLA**
(V9-12)

Územní jednotka	Jednorázový peněžitý příspěvek podmíněný zdravotním stavem celkem		z toho				příspěvek na provoz motorového vozidla			
	počet poskyt. dávek za rok	neinvest. výdaje v tis. Kč	příspěvek na zakoupení motorového vozidla		příspěvek na celkovou opravu motorového vozidla		počet poskyt. dávek za rok	neinvest. výdaje v tis. Kč		
			počet poskyt. dávek za rok	neinvest. výdaje v tis. Kč	počet poskyt. dávek za rok	neinvest. výdaje v tis. Kč				
Hlavní město Praha	24 233	149 512	274	21 189	7	362	49	2 740	21 159	81 841
Středočeský kraj	28 621	192 052	476	38 496	4	157	37	1 451	26 883	106 311
Jihočeský kraj	20 029	124 064	268	22 476	9	459	29	1 382	18 851	69 674
Plzeňský kraj	15 654	104 194	252	19 426	6	299	34	1 564	14 495	55 697
Karlovarský kraj	4 429	40 603	93	7 895	1	10	8	337	3 957	17 150
Ústecký kraj	18 274	123 715	329	25 991	1	23	27	1 163	16 813	65 922
Liberecký kraj	13 347	85 397	182	14 696	4	283	51	1 546	12 449	48 192
Královéhradecký kraj	16 792	107 982	235	20 740	4	152	13	544	15 566	58 695
Pardubický kraj	13 570	95 645	222	17 723	4	126	21	782	12 525	48 958
Kraj Vysočina	16 515	101 087	189	14 761	17	104	24	1 298	15 629	59 120
Jihomoravský kraj	28 908	196 087	439	35 121	9	365	65	3 352	26 666	104 574
Olomoucký kraj	15 010	108 985	276	22 799	4	188	26	1 102	13 846	55 479
Zlínský kraj	18 772	130 581	272	23 509	8	393	50	2 014	17 350	66 286
Moravskoslezský kraj	24 243	235 090	588	50 411	8	346	44	1 960	21 501	93 063
CELKEM ČR	258 397	1 794 994	4 095	335 233	86	3 267	478	21 235	237 690	930 962

Pramen: MPSV

Tabulka č. 5.4.2

JENORÁZOVÉ PŘÍSPĚVKY PRO OSOBY SE ZDRAVOTNÍM POSTIŽENÍM – NA ÚPRAVU BYTU, INDIVIDUÁLNÍ DOPRAVU,
OPATŘENÍ ZVLÁŠTNÍCH POMŮCEK A NEVIDOMÝM NA OPATŘENÍ VODÍČÍHO PSA
(V9-12)

Územní jednotka	Jednorázový peněžitý příspěvek podmínečný zdravotním stavem celkem		z toho příspěvek							
	počet poskyt. dávek za rok	neinvest. výdaje v tis. Kč	na úpravu bytu		na individuální dopravu		na opatření zvláštních pomůcek		nevidomým na opatření vodícího psa	
			počet poskyt. dávek za rok	neinvest. výdaje v tis. Kč	počet poskyt. dávek za rok	neinvest. výdaje v tis. Kč	počet poskyt. dávek za rok	neinvest. výdaje v tis. Kč	počet poskyt. dávek za rok	neinvest. výdaje v tis. Kč
Hlavní město Praha	24 233	149 512	51	1 794	1 030	6 526	707	29 179	9	1 815
Středočeský kraj	28 621	192 052	231	7 346	320	2 022	659	35 491	4	772
Jihočeský kraj	20 029	124 064	91	3 417	275	1 764	491	24 678	1	205
Plzeňský kraj	15 654	104 194	81	2 787	266	1 642	515	22 103	4	676
Karlovarský kraj	4 429	40 603	34	1 055	147	875	187	12 751	2	405
Ústecký kraj	18 274	123 715	110	3 520	525	3 235	458	23 651	1	205
Liberecký kraj	13 347	85 397	67	2 873	216	1 353	374	16 039	2	411
Královéhradecký kraj	16 792	107 982	81	3 052	219	1 396	615	22 796	3	380
Padubický kraj	13 570	95 645	89	3 392	202	1 296	480	22 855	1	203
Kraj Vysočina	16 515	101 087	97	3 142	137	812	405	21 632	1	204
Jihomoravský kraj	28 908	196 087	132	4 669	670	4 206	882	42 710	5	1 010
Olomoucký kraj	15 010	108 985	87	2 807	283	1 788	484	24 421	2	401
Zlínský kraj	18 772	130 581	163	5 247	287	1 810	612	30 525	4	785
Moravskoslezský kraj	24 243	235 090	274	8 479	640	4 100	1 180	76 515	1	209
CELKEM ČR	258 397	1 794 994	1 588	53 579	5 217	32 823	8 049	405 346	40	7 681

Pramení: MPSV





6. SOCIÁLNÍ SLUŽBY

- 6.1 Počet sociálních služeb
- 6.2 Počet sociálních služeb - kapacita služby
- 6.3 Počet uživatelů (klientů) sociálních služeb
- 6.4 Sociální služby podle zřizovatele
- 6.5 Kapacita a ekonomické ukazatele v sociálních službách
- 6.6 Počet neuspokojených žádostí o sociální služby

Poznámky:

Kapitola 6 zahrnuje poskytované sociální služby v zařízeních sociálních služeb ve smyslu § 34 zákona č. 108/2006 Sb., o sociálních službách, ve znění pozdějších předpisů.





POČET SOCIÁLNÍCH SLUŽEB

(V1-01)

	Počet služeb celkem	v tom služby pro pobyt		
		celoroční	týdenní	denní
Centra denních služeb	85	0	0	50
Denní stacionáře	248	0	0	168
Týdenní stacionáře	66	0	66	0
Domovy pro osoby se zdravotním postižením	219	219	0	0
Domovy pro seniory	466	466	0	0
Domovy se zvláštním režimem	176	176	0	0
Chráněné bydlení	129	129	0	0
Azylové domy	201	201	0	0
Domy na půl cesty	42	42	0	0
Zařízení pro krizovou pomoc	42	4	2	0
Nízkoprahová denní centra	44	0	0	0
Nízkoprahová zařízení pro děti a mládež	221	0	0	0
Noclehárny	60	27	6	20
Terapeutické komunity	16	16	0	0
Sociální poradny	645	0	0	0
Sociálně terapeutické dílny	106	2	1	41
Centra sociálně rehabilitačních služeb	266	27	3	15
Pracoviště rané péče	39	0	0	0
Intervenční centra	17	0	0	0
Služby následné péče	39	11	0	0
CELKEM ČR	3 127	1 320	78	294

Pramen: MPSV

Tabulka č. 6.2
str. 1

POČET SOCIÁLNÍCH SLUŽEB – kapacita služby (počet lůžek)

(V1-01)

	Kapacita k 31. 12. 2010					
	pobyty celkem	celoroční pobyty		týdenní pobyty		denní pobyty
		celkem	z toho na ošetrov. oddělení	celkem	z toho na ošetrov. oddělení	
Centra denních služeb	1 109	0	0	0	0	1 109
Denní stacionáře	3 685	0	0	0	0	3 685
Týdenní stacionáře	892	0	0	892	32	0
Domovy pro osoby se zdravotním postižením	14 396	14 396	2 930	0	0	0
Domovy pro seniory	37 818	37 818	9 727	0	0	0
Domovy se zvláštním režimem	8 822	8 822	4 255	0	0	0
Chráněné bydlení	2 818	2 818	0	0	0	0
Azylové domy	6 037	6 037	0	0	0	0
Domy na půl cesty	410	410	0	0	0	0
Zařízení pro krizovou pomoc	36	20	0	16	0	0
Nízkoprahová denní centra	0	0	0	0	0	0
Nízkoprahová zařízení pro děti a mládež	0	0	0	0	0	0
Noclehárny	1 122	671	0	119	0	332
Terapeutické komunity	261	261	0	0	0	0
Sociální poradny	0	0	0	0	0	0
Sociálně terapeutické dílny	980	51	0	20	0	909
Centra sociálně rehabilitačních služeb	862	549	15	38	0	275
Pracoviště rané péče	0	0	0	0	0	0
Intervenční centra	0	0	0	0	0	0
Služby následné péče	162	162	0	0	0	0
CELKEM ČR	79 410	72 015	16 927	1 085	32	6 310

Pramen: MPSV

POČET SOCIÁLNÍCH SLUŽEB – kapacita služby (počet lůžek)

(VI-01)

	Počet jednolůžkových pokojů			Počet dvoulůžkových pokojů			Počet tří- a vícelůžkových pokojů		
	celkem	v tom pobyt		celkem	v tom pobyt		celkem	v tom pobyt	
		celoroční	týdenní		celoroční	týdenní		celoroční	týdenní
Centra denních služeb	0	0	0	0	0	0	0	0	0
Denní stacionáře	0	0	0	0	0	0	0	0	0
Týdenní stacionáře	54	0	54	214	0	214	118	0	118
Domovy pro osoby se zdravotním postižením	1 600	1 600	0	2 988	2 988	0	1 809	1 809	0
Domovy pro seniory	11 761	11 761	0	9 706	9 706	0	2 057	2 057	0
Domovy se zvláštním režimem	897	897	0	2 240	2 240	0	1 006	1 006	0
Chráněné bydlení	1 464	1 464	0	632	632	0	25	25	0
Azylové domy	156	156	0	850	850	0	1 177	1 177	0
Domy na půl cesty	141	141	0	116	116	0	12	12	0
Zařízení pro krizovou pomoc	1	1	0	4	2	2	9	4	5
Nízkoprahová denní centra	0	0	0	0	0	0	0	0	0
Nízkoprahová zařízení pro děti a mládež	0	0	0	0	0	0	0	0	0
Noclehárny	15	15	0	10	9	1	120	101	19
Terapeutické community	19	19	0	47	47	0	48	48	0
Sociální poradny	0	0	0	0	0	0	0	0	0
Sociálně terapeutické dílny	1	1	0	14	8	6	12	10	2
Centra sociálně rehabilitačních služeb	35	33	2	141	134	7	81	72	9
Pracoviště rané péče	0	0	0	0	0	0	0	0	0
Intervenční centra	0	0	0	0	0	0	0	0	0
Služby následné péče	8	8	0	42	42	0	9	9	0
CELKEM ČR	16 152	16 096	56	17 004	16 774	230	6 483	6 330	153

Pramen: MPSV

Tabulka č. 6.3.1

POČET UŽIVATELŮ (KLIENTŮ) SOCIÁLNÍCH SLUŽEB

(V1-01)

	Počet uživatelů (klientů) k 31. 12. 2009						Pohyb ve sledovaném roce						Počet uživatelů (klientů) k 31. 12. 2010	
	celoroční a týd. pob.		denní pobyty		přijatí		propuštění		zemřelí		celoroční a týd. pob.		denní pobyty	
Centra denních služeb	0	993	0	270	0	141	0	39	0	0	0	0	1 083	
Denní stacionáře	0	3 236	0	769	0	624	0	71	0	0	0	0	3 285	
Týdenní stacionáře	787	0	225	0	220	0	20	0	772	0	0	0	0	
Domovy pro osoby se zdravotním postižením	14 124	0	1 099	0	684	0	593	0	13 946	0	0	0	0	
Domovy pro seniory	35 605	0	11 467	0	2 000	0	8 905	0	36 183	0	0	0	0	
Domovy se zvláštním režimem	8 153	0	3 018	0	566	0	2 079	0	8 526	0	0	0	0	
Chráněné bydlení	2 376	0	706	0	314	0	73	0	2 695	0	0	0	0	
Azylové domy	4 746	24	9 875	183	9 371	182	33	0	5 217	25	0	0	0	
Domy na půl cesty	245	0	553	0	473	0	0	0	323	0	0	0	0	
Zařízení pro krizovou pomoc	18	0	171	6	163	6	0	0	26	0	0	0	0	
Nízkoprahová denní centra	0	0	0	0	0	0	0	0	0	0	0	0	0	
Nízkoprahová zařízení pro děti a mládež	0	0	0	0	0	0	0	0	0	0	0	0	0	
Noclehárny	703	322	45 260	4 751	45 232	4 749	6	0	725	324	0	0	0	
Terapeutické komunity	194	0	423	0	388	0	0	0	229	0	0	0	0	
Sociální poradny	0	0	0	0	0	0	0	0	0	0	0	0	0	
Sociálně terapeutické dílny	67	683	10	423	8	197	0	2	69	907	0	0	0	
Centra sociálně rehabilitačních služeb	467	246	668	115	605	105	1	0	529	256	0	0	0	
Pracoviště rané péče	0	0	0	0	0	0	0	0	0	0	0	0	0	
Intervenční centra	0	0	0	0	0	0	0	0	0	0	0	0	0	
Služby následné péče	114	0	225	0	205	0	0	0	134	0	0	0	0	
CELKEM ČR	67 599	5 504	73 700	6 517	60 229	6 004	11 710	112	69 374	5 880				

Pramení: MPSV

Tabulka č. 6.3.2

POČET UŽIVATELŮ (KLIENTŮ) SOCIÁLNÍCH SLUŽEB

(V1-01)

	Počet uživatelů (klientů) k 31. 12. 2010		z toho						přijatých na přechodný pobyt		
	celoroční a týd. pob.	denní pobyty	trvale upoutaní na lůžko		mobilní za pomoci druhé osoby		vyžadující nákladné stravování		celoroční a týd. pob.	denní pobyty	
			celoroční a týd. pob.	denní pobyty	celoroční a týd. pob.	denní pobyty	celoroční a týd. pob.	denní pobyty			
Centra denních služeb	0	1 083	0	0	0	172	0	0	0	0	9
Denní stacionáře	0	3 285	0	0	0	754	0	0	0	81	17
Týdenní stacionáře	772	0	21	146	0	0	34	0	0	0	0
Domovy pro osoby se zdravotním postižením	13 946	0	1 544	3 159	0	0	2 328	0	0	0	0
Domovy pro seniory	36 183	0	7 677	16 821	0	0	11 161	0	0	0	0
Domovy se zvláštním režimem	8 526	0	1 721	2 718	0	0	2 106	0	0	0	0
Chráněné bydlení	2 695	0	8	230	0	0	194	0	0	0	0
Azylové domy	5 217	25	0	17	0	0	13	0	0	0	0
Domy na půl cesty	323	0	0	0	0	0	0	0	0	0	0
Zařízení pro krizovou pomoc	26	0	0	1	0	0	0	0	0	0	0
Nízkoprahová denní centra	0	0	0	0	0	0	0	0	0	0	0
Nízkoprahová zařízení pro děti a mládež	0	0	0	0	0	0	0	0	0	0	0
Noclehárny	725	324	0	3	0	0	0	0	0	0	30
Terapeutické community	229	0	0	0	0	0	0	0	0	0	0
Sociální poradny	0	0	0	0	0	0	0	0	0	0	0
Sociálně terapeutické dílny	69	907	0	13	52	0	0	0	0	0	0
Centra sociálně rehabilitačních služeb	529	256	1	19	29	0	0	0	0	0	0
Pracoviště rané péče	0	0	0	0	0	0	0	0	0	0	0
Intervenční centra	0	0	0	0	0	0	0	0	0	0	0
Služby následné péče	134	0	0	0	0	0	0	0	0	0	0
CELKEM ČR	69 374	5 880	10 972	23 127	1 007	15 860	114	1 745	61		

Pramen: MPSV

Tabulka č. 6.3.3
str. 1

POČET UŽIVATELŮ (KLIENTŮ) SOCIÁLNÍCH SLUŽEB

(VI-01)

	Počet uživatelů (klientů) za sledovaný rok																							
	centra denních služeb				denní stacionáře				zařízení pro krizovou pomoc				nizkoprahová denní centra				nizkoprahová zařízení pro děti a mládež				noclehárny			
	dospělí		děti a mládež do 18 let		dospělí		děti a mládež do 18 let		dospělí		děti a mládež do 18 let		dospělí		děti a mládež do 18 let		dospělí		děti a mládež do 18 let		dospělí		děti a mládež do 18 let	
	muži	ženy	muži	ženy	muži	ženy	muži	ženy	muži	ženy	muži	ženy	muži	ženy	muži	ženy	muži	ženy	muži	ženy	muži	ženy	muži	ženy
Hlavní město Praha	141	128	869	199	197	264	379	1 051	1 622	0	12 073	2 395	7 865	11	0	6	311	56						
Středočeský kraj	1	12	25	79	165	223	74	81	128	0	585	123	1 006	0	0	0	176	27						
Jihočeský kraj	27	20	29	56	84	96	106	359	841	0	559	66	5 900	796	350	23	23	6						
Plzeňský kraj	0	8	13	40	86	50	6	75	134	0	46	12	543	32	27	0	45	3						
Karlovarský kraj	19	30	101	31	23	42	0	16	64	0	398	132	663	0	0	0	107	16						
Ústecký kraj	0	18	14	39	72	73	69	134	322	0	370	101	5 253	21	19	0	41	2						
Liberecký kraj	30	37	74	57	45	61	0	0	0	0	368	75	672	0	0	0	193	41						
Královéhradecký kraj	21	28	82	32	116	180	39	27	43	0	278	56	1 876	0	0	0	35	5						
Pardubický kraj	3	20	27	13	79	96	43	79	164	0	201	75	1 115	0	0	0	12	6						
Kraj Vysočina	0	32	67	47	156	185	0	0	0	0	0	0	2 407	2	1	0	0	0						
Jihomoravský kraj	4	432	723	153	201	202	35	81	304	0	1 425	388	3 120	31	14	0	235	70						
Olomoucký kraj	6	83	128	95	149	167	22	14	24	0	432	122	2 378	0	0	0	117	28						
Zlínský kraj	0	48	58	34	98	152	0	82	88	1	666	102	788	30	24	0	44	2						
Moravskoslezský kraj	27	461	670	181	294	298	13	534	557	0	2 206	419	5 254	53	34	0	247	27						
Česká republika	279	1 357	2 880	1 056	1 765	2 089	786	2 533	4 291	1	19 607	4 066	38 840	976	475	0	1 586	289						

	Počet uživatelů (klientů) za sledovaný rok																							
	sociální poradny				sociálně terapeutické dílny				sociální rehabilitace				pracoviště rané péče				intervennční centra				služby následné péče			
	dospělí		děti a mládež do 18 let		dospělí		děti a mládež do 18 let		dospělí		děti a mládež do 18 let		dospělí		děti a mládež do 18 let		dospělí		děti a mládež do 18 let		dospělí		děti a mládež do 18 let	
	muži	ženy	muži	ženy	muži	ženy	muži	ženy	muži	ženy	muži	ženy	muži	ženy	muži	ženy	muži	ženy	muži	ženy	muži	ženy	muži	ženy
Hlavní město Praha	2 318	27 544	47 888	5	112	127	813	3 008	1 933	1 006	0	0	0	0	852	6	170	267						
Středočeský kraj	3 020	7 433	13 675	27	161	207	123	529	538	199	10	57	5	48	495	0	28	5						
Jihočeský kraj	257	7 105	13 359	18	128	165	18	239	297	353	0	0	2	18	245	0	66	52						
Plzeňský kraj	555	5 027	7 967	0	27	26	40	356	434	153	0	0	0	4	70	2	48	38						
Karlovarský kraj	152	3 653	4 715	2	33	34	0	80	129	0	0	0	0	0	0	0	0	0						
Ústecký kraj	463	8 931	16 957	13	138	101	771	711	671	40	0	0	0	0	0	0	73	46						
Liberecký kraj	481	3 559	6 839	1	72	34	30	163	186	140	0	0	0	0	0	0	38	32						
Královéhradecký kraj	739	4 129	6 371	0	3	11	1	317	290	89	0	0	0	0	0	0	128	143						
Pardubický kraj	530	4 714	7 475	0	44	35	16	342	340	91	0	0	0	15	210	0	88	128						
Kraj Vysočina	961	8 612	13 828	11	70	92	73	276	426	108	0	0	0	0	0	0	5	4						
Jihomoravský kraj	914	15 301	22 788	2	103	122	451	3 348	3 438	314	0	0	21	379	0	113	66	66						
Olomoucký kraj	183	5 410	6 874	0	50	48	75	381	431	229	0	0	0	0	0	0	42	7						
Zlínský kraj	297	4 491	7 041	1	80	104	33	225	225	100	75	72	0	0	0	0	15	7						
Moravskoslezský kraj	955	12 547	20 331	5	275	181	250	528	665	162	0	0	9	156	0	84	76	76						
Česká republika	11 825	118 456	196 108	85	1 296	1 287	2 694	10 503	10 003	2 984	85	129	7	136	2 407	19	898	871						

Tabulka č. 6.3.3
str. 2

POČET UŽIVATELŮ (KLIENTŮ) SOCIÁLNÍCH SLUŽEB

(VI.01)

	Počet uživatelů (klientů) k 31.12.2010																	
	týdenní stacionáře			domov pro osoby se zdravotním postižením			domovy pro seniory			domovy se zvláštním režimem			chráněné bydlení			azylové domy		
	dospělí		děti a mládež do 18 let	dospělí		děti a mládež do 18 let	dospělí		děti a mládež do 18 let	dospělí		děti a mládež do 18 let	dospělí		děti a mládež do 18 let	dospělí		děti a mládež do 18 let
	muži	ženy		muži	ženy		muži	ženy		muži	ženy		muži	ženy		muži	ženy	
Hlavní město Praha	5	38	31	40	185	261	0	471	1 869	0	47	149	0	62	190	336	246	
Středočeský kraj	17	106	71	95	745	605	0	1 285	3 485	3	287	516	1	238	117	81	146	
Jihočeský kraj	15	37	24	21	327	399	0	793	2 042	0	118	262	0	42	58	49	110	
Přeržský kraj	0	4	16	117	520	459	0	538	1 147	0	144	350	0	47	31	23	100	
Karlovarský kraj	9	0	0	26	144	403	0	216	563	0	52	143	0	13	9	64	24	
Ústecký kraj	6	26	40	142	1 049	718	0	1 052	2 772	0	452	684	1	53	65	111	182	
Liberecký kraj	34	31	14	31	131	178	0	249	636	0	101	329	0	44	57	17	36	
Královéhradecký kraj	2	13	12	18	279	436	0	563	1 628	0	98	245	0	17	29	144	104	
Pardubický kraj	2	12	8	53	447	286	0	525	1 465	0	124	243	0	64	123	65	23	
Kraj Vysočina	13	10	13	66	432	121	0	637	1 405	1	147	268	0	33	11	31	69	
Jihomoravský kraj	12	26	10	85	714	560	0	744	2 226	0	522	1 341	0	81	61	152	226	
Olomoucký kraj	5	9	5	46	765	425	0	691	1 736	0	60	269	0	99	323	128	240	
Zlínský kraj	6	25	30	88	473	614	0	701	2 027	0	186	240	0	128	315	9	170	
Moravskoslezský kraj	3	18	14	98	809	535	0	1 169	3 548	1	444	700	9	169	241	387	319	
Česká republika	129	355	288	926	7 020	6 000	0	9 634	26 549	5	2 782	5 739	11	1 090	1 594	1 351	1 978	1 913

	Počet uživatelů (klientů) k 31.12.2010					
	domy na půli cesty			terapeutické komunity		
	dospělí		děti a mládež do 18 let	dospělí		ženy
	muži	ženy		muži	ženy	
Hlavní město Praha	0	16	18	0	3	8
Středočeský kraj	3	17	6	2	10	11
Jihočeský kraj	0	3	3	11	23	22
Přeržský kraj	0	6	0	0	16	4
Karlovarský kraj	0	5	3	0	0	0
Ústecký kraj	0	15	15	0	8	8
Liberecký kraj	0	5	3	0	10	3
Královéhradecký kraj	0	10	4	0	0	0
Pardubický kraj	8	16	12	0	0	0
Kraj Vysočina	0	4	2	0	17	10
Jihomoravský kraj	0	18	14	2	19	9
Olomoucký kraj	0	10	1	0	16	2
Zlínský kraj	0	36	14	0	0	0
Moravskoslezský kraj	7	30	19	0	10	5
Česká republika	18	191	114	15	132	82

Pramen: MPSV

Tabulka č. 6.4

SOCIÁLNÍ SLUŽBY PODLE ZŘIZOVATELE

(VI-01)

	CELKEM		Státní		Krajské		Obecní		Církevní		Ostatní	
	počet	kapacita	počet	kapacita	počet	kapacita	počet	kapacita	počet	kapacita	počet	kapacita
Centra denních služeb	85	1 109	0	0	5	125	25	320	27	215	28	449
Denní stacionáře	248	3 685	3	172	44	675	74	1 104	58	571	69	1 163
Týdenní stacionáře	66	892	0	0	33	465	10	135	11	106	12	186
Domovy pro osoby se zdravotním postižením	219	14 396	5	872	160	11 554	31	1 458	13	229	10	283
Domovy pro seniory	466	37 818	0	0	190	17 772	170	15 861	69	2 643	37	1 542
Domovy se zvláštním režimem	176	8 822	0	0	89	4 951	45	2 352	12	296	30	1 223
Chráněné bydlení	129	2 818	3	49	51	1 501	13	520	18	197	44	551
Azylové domy	201	6 037	0	0	3	203	49	1 327	73	2 110	76	2 397
Domy na půl cesty	42	410	0	0	1	4	9	78	9	75	23	253
Zařízení pro krizovou pomoc	42	36	0	0	1	10	2	1	12	10	27	15
Nízkoprahová denní centra	44	0	0	0	0	0	1	0	24	0	19	0
Nízkoprahová zařízení pro děti a mládež	221	0	0	0	2	0	18	0	71	0	130	0
Noclehárny	60	1 122	0	0	1	233	12	149	22	336	25	404
Terapeutické komunity	16	261	0	0	1	15	1	15	1	12	13	219
Sociální poradny	645	0	1	0	51	0	29	0	85	0	479	0
Sociálně terapeutické dílny	106	980	1	34	11	96	6	104	23	155	65	591
Centra sociálně rehabilitačních služeb	266	862	1	6	4	10	1	0	43	122	217	724
Pracoviště rané péče	39	0	1	0	0	0	1	0	13	0	24	0
Intervenční centra	17	0	0	0	6	0	0	0	4	0	7	0
Služby následné péče	39	162	0	0	0	0	2	11	5	7	32	144
CELKEM ČR	3 127	79 410	15	1 133	653	37 614	499	23 435	593	7 084	1 367	10 144

Pramen: MPSV

KAPACITA A EKONOMICKÉ UKAZATELE V SOCIÁLNÍCH SLUŽBÁCH
 (V1-01)

SOCIÁLNÍ SLUŽBA POSKYTOVANÁ VE STÁTNÍCH A KRAJSKÝCH ZAŘÍZENÍCH

Druh služby (poskytované ve smyslu § 34 zákona č. 108/2006 Sb.)	Kapacita služby	Počet služeb	PŘÍJMY (v tis. Kč)			VÝDAJE (v tis. Kč)		
			CELKEM	z toho		CELKEM	z toho	
				za pobyt	ostatní		neinvestiční	investiční
Domovy pro seniory	17 772	190	4 893 201	2 395 805	2 472 543	5 078 599	4 685 653	393 042
Domovy pro osoby se zdravotním postižením	12 426	165	4 223 482	1 806 108	2 407 194	4 535 213	4 317 434	217 861
Domovy se zvláštním režimem	4 951	89	1 574 708	735 306	832 596	1 612 542	1 546 722	65 865
Denní a týdenní stacionáře	1 312	80	247 118	59 069	188 132	275 898	266 103	9 835
Ostatní	2 286	144	441 060	115 536	324 670	455 973	440 136	15 910
CELKEM	38 747	668	11 379 569	5 111 824	6 225 135	11 958 225	11 256 048	702 513

SOCIÁLNÍ SLUŽBA POSKYTOVANÁ V OBECNÍCH ZAŘÍZENÍCH

Druh služby (poskytované ve smyslu § 34 zákona č. 108/2006 Sb.)	Kapacita služby	Počet služeb	PŘÍJMY (v tis. Kč)			VÝDAJE (v tis. Kč)		
			CELKEM	z toho		CELKEM	z toho	
				za pobyt	ostatní		neinvestiční	investiční
Domovy pro seniory	15 861	170	4 139 067	1 998 500	2 128 577	4 145 246	4 041 996	103 335
Domovy pro osoby se zdravotním postižením	1 458	31	459 368	199 436	259 316	459 855	455 666	4 204
Domovy se zvláštním režimem	2 352	45	736 949	341 929	394 522	745 444	733 739	11 727
Denní a týdenní stacionáře	1 239	84	291 949	40 568	251 566	292 419	286 231	6 230
Ostatní	2 525	169	287 740	47 463	235 940	313 106	282 487	30 703
CELKEM	23 435	499	5 915 073	2 627 896	3 269 921	5 956 070	5 800 119	156 199

SOCIÁLNÍ SLUŽBA POSKYTOVANÁ V OSTATNÍCH (NESTÁTNÍCH) ZAŘÍZENÍCH

Druh služby (poskytované ve smyslu § 34 zákona č. 108/2006 Sb.)	Kapacita služby	Počet služeb	PŘÍJMY (v tis. Kč)			VÝDAJE (v tis. Kč)		
			CELKEM	z toho		CELKEM	z toho	
				za pobyt	ostatní		neinvestiční	investiční
Domovy pro seniory	4 185	106	1 358 427	559 460	584 561	1 156 755	1 111 559	45 249
Domovy pro osoby se zdravotním postižením	512	23	168 563	62 183	101 273	187 077	179 626	7 462
Domovy se zvláštním režimem	1 519	42	445 408	224 498	213 326	421 529	413 408	8 142
Denní a týdenní stacionáře	2 026	150	390 056	73 030	309 684	396 028	376 725	19 378
Ostatní	8 986	1 639	2 480 608	200 055	2 233 562	2 461 461	2 395 310	69 143
CELKEM	17 228	1 960	4 843 062	1 119 226	3 442 406	4 622 850	4 476 628	149 374

Pramen: MPSV

Tabulka č. 6.6

POČET NEUSPOKOJENÝCH ŽÁDOSTÍ O SOCIÁLNÍ SLUŽBY K 31. 12. 2010

(VI-01)

	Poskytování sociální služby									
	domovy pro seniory	azylové domy	domy na půl cesty	noční domy	terapeutické komunity	chráněné bydlení	domovy pro osoby se zdravotním postižením	domovy se zvláštním režimem	tydenní stacionáře	krizová pomoc
Hlavní město Praha	7 932	482	61	587	0	143	207	347	12	38
Středočeský kraj	6 384	407	8	26	0	188	186	869	26	0
Jihočeský kraj	2 974	263	1	0	68	47	262	453	0	0
Plzeňský kraj	2 663	66	0	0	6	8	214	1 104	10	0
Karlovarský kraj	387	137	0	0	0	16	25	146	0	0
Ústecký kraj	5 901	347	6	25	37	44	403	1 852	14	14
Liberecký kraj	2 146	141	0	0	37	33	86	763	4	0
Královéhradecký kraj	2 097	81	5	0	0	24	305	282	0	0
Pardubický kraj	2 667	112	16	70	0	12	266	285	0	0
Kraj Vysočina	2 228	161	0	0	6	2	74	427	0	0
Jihomoravský kraj	8 807	359	0	0	0	103	295	3 470	30	1
Olomoucký kraj	3 240	188	0	97	2	1 237	133	517	10	0
Zlínský kraj	4 072	540	29	5	0	577	252	944	7	0
Moravskoslezský kraj	9 271	957	34	467	43	97	451	1 473	7	21
Celkem ČR	60 769	4 241	160	1 277	199	2 531	3 159	12 932	120	74

	Poskytování sociální služby									
	sociální poradenství	raná péče	nizkoprahová denní centra	nizkoprahová střední pro děti a mládež	denní stacionáře	centra denních služeb	služby následné péče	sociálně terapeutické dílny	sociální rehabilitace	interventní centra
Hlavní město Praha	487	36	0	21	54	43	51	59	778	0
Středočeský kraj	1 743	5	0	12	4	0	0	10	111	0
Jihočeský kraj	20	0	3	42	31	0	35	0	2	0
Plzeňský kraj	70	0	0	0	1	0	17	0	115	0
Karlovarský kraj	1	0	0	0	2	0	0	1	2	0
Ústecký kraj	118	0	0	78	11	4	23	0	204	0
Liberecký kraj	40	0	0	42	3	2	23	5	40	0
Královéhradecký kraj	144	0	0	15	3	0	0	0	4	0
Pardubický kraj	5	0	0	13	3	0	0	14	70	9
Kraj Vysočina	44	0	0	54	19	2	0	0	18	0
Jihomoravský kraj	1 204	10	0	99	46	4	33	1	125	0
Olomoucký kraj	179	2	0	10	0	28	8	0	32	0
Zlínský kraj	22	0	13	32	5	4	0	11	40	0
Moravskoslezský kraj	292	2	9	69	33	1	22	3	222	0
Celkem ČR	4 369	55	25	487	215	88	212	104	1 763	9

Pramen: MPSV



7. ZAMĚSTNANCI A PLATY V ODVĚTVÍ SOCIÁLNÍ PÉČE, SOCIÁLNÍHO ZABEZPEČENÍ, ZAMĚSTNANOSTI A BEZPEČNOSTI PRÁCE

- 7.1 Zaměstnanci a prostředky na platy – odvětví sociální péče celkem (KÚ, statutární města, obce s rozšířenou působností a ÚSP řízené MPSV)
- 7.2 Zaměstnanci a prostředky na platy – orgány státní správy
- 7.3 Průměrná měsíční výše platových složek – odvětví sociální péče celkem (KÚ, statutární města, obce s rozšířenou působností a ÚSP řízené MPSV)





Tabulka č. 7.1

ZAMĚSTNANCI A PROSTŘEDKY NA PLATY
Odvětví sociální péče celkem (KÚ, statutární města, obce s rozšířenou působností a ÚSP řízené MPSV)

	Průměrný evidenční počet zam. (přepočtený)	Evid. počet zaměstnanců k.3.1.12. (fyz.osoby)	Průměrná platová třída	Platové tarifní	Příplatky celkem	Platy za práci přesčas vč. příplatků	Odměny	Platové náhrady	Odměny za pracovní pohotovost	Prostředky na platy	v tis. Kč	
											5,9	5 771 059,9
Zaměstnanec zařízení soc. služeb celkem	40 384,8	42 075	5,9	5 771 059,9	1 590 525,8	55 606,6	510 716,0	973 104,0	4 922,9	8 905 935,2		
A. služby sociální												
pracovníci sociální péče	17 970,5	18 671	5,1	2 216 507,3	668 170,0	37 699,7	170 424,0	379 906,1	622,1	3 473 329,2		
přímá obslužná činnost	11 342,8	11 663	4,7	1 356 033,1	459 387,8	31 360,0	101 307,0	235 783,6	360,2	2 184 231,7		
v tom	3 651,9	3 934	6,5	481 698,4	126 321,2	1 729,6	39 001,1	85 653,2	210,0	734 613,5		
základní výchovná neřed. činnost	2 975,8	3 074	5,0	378 775,8	82 461,0	4 610,1	30 115,9	58 469,3	51,9	554 484,0		
pečovatelská činnost												
sociální pracovníci	1 540,6	1 610	9,4	247 179,9	60 210,1	1 137,3	29 166,6	43 092,4	157,2	380 943,5		
zaměstnanci odborných sociálních poraden	167,1	204	11,2	35 425,0	7 276,2	10,3	2 817,0	5 167,5	49,3	50 745,3		
B. služby pedagogické												
vychovatelé	721,6	716	8,9	110 514,3	28 080,8	216,5	11 180,3	32 781,1	18,7	182 791,7		
učitelé odborného výcviku	6,7	9	9,3	1 150,1	282,5	0,0	160,0	279,9	0,0	1 872,5		
speciální pedagogové	48,9	56	11,4	10 426,7	1 924,7	10,6	594,4	2 296,3	0,1	15 252,8		
C. služby zdravotnické												
saniťáři	314,8	291	3,9	42 119,5	12 922,2	364,2	3 415,9	7 106,7	19,9	65 948,4		
maséři	30,4	34	5,0	4 334,5	540,3	0,5	425,3	692,0	0,0	5 992,6		
ošetřovatelé	267,4	277	5,7	41 468,9	12 627,1	136,6	2 543,5	6 841,0	4,6	63 621,7		
zdravotničtí asistenti	76,2	97	8,0	12 797,8	3 197,5	73,2	771,5	1 977,2	0,0	18 817,2		
všobecné sestry	5 224,1	5 343	9,8	1 115 946,1	281 714,1	6 648,9	70 441,0	180 115,7	427,3	1 655 293,1		
nutriční terapeuti	75,5	83	8,8	14 930,2	2 090,1	57,8	1 262,3	2 252,7	4,2	20 597,3		
ergoterapeuti	81,4	90	8,7	13 053,5	1 968,3	2,2	1 026,3	2 227,2	0,0	18 277,5		
fyzioterapeuti	352,8	390	9,4	70 258,9	7 643,1	27,5	4 176,0	10 797,7	3,0	92 906,2		
lékaři	26,7	61	13,0	8 194,6	1 779,8	0,0	390,7	1 278,0	0,3	11 643,4		
D. ostatní												
hospodářskosprávní a provoznětechničtí zaměstnanci	3 459,7	3 599	8,8	631 120,8	245 786,0	2 120,7	112 115,1	113 743,7	599,8	1 105 486,1		
zaměstnanci převážně manuálně pracující	10 020,4	10 544	3,5	1 195 631,8	254 313,0	7 100,6	99 806,1	182 548,8	3 016,4	1 742 416,7		

Pramení: MPSV

Tabulka č. 7.2

ZAMĚŠTNANCI A PROSTŘEDKY NA PLATY
Orgány státní správy

	Průměrný evidenční počet zam. (přepočtený)	Evid. počet zaměstnanců k 31.12. (fyz.osoby)	Průměrná platová třída	Platové tarify	Příplatky celkem	Platy za práci přesčas vč. příplatků	Odměny	Platové náhrady	Odměna za pracovní pohotovost	Prostředky na platy
Zaměstnanci MPSV ČR	836,5	855	12,1	209 559,8	71 951,3	142,1	57 557,6	39 781,6	0,0	378 992,4
z toho										
za zaměstnance převážně manuálně pracující	10,0	10	4,4	1 500,1	700,3	91,6	349,4	232,6	0,0	2 874,0
za lékaře posudkové služby	45,4	47	14,0	14 313,8	7 388,2	0,0	1 267,0	2 528,1	0,0	25 497,1
Zaměstnanci úřadů práce	8 276,3	8 227	8,8	1 588 460,6	314 174,1	86,4	101 375,5	246 189,2	55,8	2 250 341,6
z toho										
za zaměstnance převážně manuálně pracující	46,7	48	4,1	6 645,3	1 028,5	25,3	386,0	992,0	55,8	9 132,9
Zaměstnanci správ sociálního zabezpečení	8 754,1	8 849	9,0	1 703 920,2	276 027,0	2 850,1	102 069,2	290 616,5	0,0	2 375 483,0
z toho										
za zaměstnance převážně manuálně pracující	39,7	40	3,9	5 641,4	683,3	95,9	271,1	768,3	0,0	7 460,0
za lékaře posudkové služby	367,8	464	13,1	109 394,0	43 608,7	0,0	11 241,0	19 284,0	0,0	183 527,7
Zaměstnanci organizací bezpečnosti práce	536,0	525	10,2	120 863,5	20 108,0	36,4	7 822,9	17 516,3	0,0	166 347,1
Zaměstnanci mezinárodně právní ochrany dětí	21,3	22	11,3	4 550,6	1 433,2	0,0	204,5	798,6	0,0	6 986,9

Pramen: MPSV

Tabulka č. 7.3

PRŮMĚRNÁ MĚSÍČNÍ VÝŠE PLATOVÝCH SLOŽEK
Odvětví sociální péče celkem (KÚ, statutární města, obce s rozšířenou působností a ÚSP řízené MPSV)

	Průměrná platová třída	Měsíční průměr na 1 zaměstnance v Kč						PLAT CELKEM
		Platové tarify	Příplatky celkem	Platy za práci přesčas vč. příplatků	Odměny	Platové náhrady	Odměny za pracovní pohotovost	
Zaměstnanci zařízení soc. péče celkem	5,9	11 908,5	3 282,0	114,7	1 053,9	2 008,0	10,2	18 377,3
A. služby sociální								
pracovníci sociální péče	5,1	10 278,5	3 098,5	174,8	790,3	1 761,7	2,9	16 106,7
přímá obslužná činnost	4,7	9 962,5	3 375,0	230,4	744,3	1 732,3	2,6	16 047,1
v tom	6,5	10 992,0	2 882,5	39,5	890,0	1 954,5	4,8	16 763,3
základní výchovná neped. činnost	5,0	10 607,1	2 309,2	129,1	843,4	1 637,4	1,5	15 527,7
pečovatelská činnost	9,4	13 370,3	3 256,9	61,5	1 577,7	2 330,9	8,5	20 605,8
sociální pracovníci	11,2	17 666,6	3 628,7	5,1	1 404,8	2 577,0	24,6	25 306,8
zaměstnanci odborných sociálních poraden								
B. služby pedagogické								
vychovatelé	8,9	12 762,6	3 242,9	25,0	1 291,1	3 785,7	2,2	21 109,3
učitelé odborného výcviku	9,0	14 304,7	3 513,7	0,0	1 990,0	3 481,3	0,0	23 289,7
speciální pedagogové	11,4	17 768,7	3 280,0	18,1	1 013,0	3 913,3	0,2	25 993,3
C. služby zdravotnické								
sanitáři	3,9	11 149,8	3 420,7	96,4	904,3	1 881,3	5,3	17 457,8
maséři	5,0	11 881,9	1 481,1	1,4	1 165,8	1 896,9	0,0	16 427,1
ošetřovatelé	5,7	12 923,5	3 935,1	42,6	792,7	2 131,9	1,4	19 827,2
zdravotníčtí asistenti	8,0	13 995,8	3 496,8	80,1	843,7	2 162,3	0,0	20 578,7
všeobecné sestry	9,8	17 801,2	4 493,8	106,1	1 123,7	2 873,2	6,8	26 404,8
nutriční terapeuti	8,8	16 479,2	2 307,0	63,8	1 393,3	2 486,4	4,6	22 734,3
ergoterapeuti	8,7	13 363,5	2 015,0	2,3	1 050,7	2 280,1	0,0	18 711,6
fyzioterapeuti	9,4	16 595,5	1 805,3	6,5	986,4	2 550,5	0,7	21 944,9
lékáři	13,0	25 576,2	5 554,9	0,0	1 219,4	3 988,8	0,9	36 340,2
D. ostatní								
hospodářskoprávní a provoznětechničtí zaměstnanci	8,8	15 201,7	5 920,2	51,1	2 700,5	2 759,7	14,4	26 627,6
zaměstnanci převážně manuálně pracující	3,5	9 943,3	2 115,0	59,1	830,0	1 518,1	25,1	14 490,6

Pramen: MPSV





8. SOCIÁLNĚ-PRÁVNÍ OCHRANA DĚTÍ

- 8.1 Děti (skupiny sourozenců) evidované orgány SPOD
- 8.2 Umístování dětí a mladistvých do náhradní rodinné, ústavní a ochranné výchovy
- 8.3 Počet klientů evidovaných kurátory pro mládež
- 8.4 Počet klientů kurátorů pro mládež podle typu řešených případů
- 8.5 Počet dětí v náhradní rodinné péči
- 8.6 Vývoj počtu pěstounských rodin
- 8.7 Vývoj počtu žádostí o náhradní rodinnou péči
- 8.8 Zařízení pro výkon pěstounské péče
- 8.9.1 Počet podaných návrhů soudu/oznámení policii ze strany orgánů SPOD
- 8.9.2 Činnosti orgánů SPOD
- 8.10.1 Počet týraných a zneužívaných dětí podle věkové struktury a sociálního prostředí
- 8.10.2 Počet týraných, zneužívaných a zanedbávaných dětí podle struktury týrajících a zneužívajících osob
- 8.11.1 Počet zaměstnanců orgánů SPOD (včetně kurátorů pro mládež) podle úrovně vzdělání
- 8.11.2 Počet kurátorů pro mládež v rámci orgánů SPOD podle úrovně vzdělání
- 8.11.3 Počet kurátorů pro mládež mimo orgány SPOD podle úrovně vzdělání
- 8.12 Počet dětí s nařízenou ústavní výchovou nebo uloženou ochrannou výchovou umístěných v ústavních zařízeních





Tabulka č. 8.1

DĚTI (skupiny sourozenců) EVIDOVANÉ ORGÁNY SPOD

(V20-01 odd.1.)

Územní jednotka	Počet případů rodin k 31. 12. 2009		Počet nových případů rodin v průběhu roku 2010		Počet případů rodin k 31. 12. 2010		Z toho živých případů	
	rejstřík Om	rejstřík Nom	rejstřík Om	rejstřík Nom	rejstřík Om	rejstřík Nom	rejstřík Om	rejstřík Nom
Hlavní město Praha	70479	1532	4175	3990	75662	5522	36812	1405
Středočeský kraj	55503	861	6046	3957	56520	4818	26242	1069
Jihočeský kraj	30675	249	3032	1546	30671	1795	14411	203
Plzeňský kraj	27454	631	2679	2714	27479	3345	11795	721
Karlovarský kraj	21551	341	1826	1062	21604	1403	10562	195
Ústecký kraj	68457	1517	5069	3602	69611	5119	37562	1512
Liberecký kraj	26735	551	2136	1191	26418	1742	13381	592
Královéhradecký kraj	27870	295	2293	1245	27105	1540	11257	215
Pardubický kraj	22833	431	2049	1188	22476	1619	9610	338
Kraj Vysočina	20725	1024	1799	856	20956	1880	10814	223
Jihomoravský kraj	43223	1080	5615	2127	60898	3207	28331	740
Olomoucký kraj	32635	1071	2834	1040	32166	2111	12373	582
Zlínský kraj	21305	112	2245	945	22112	1057	10415	151
Moravskoslezský kraj	82589	845	6402	5163	81714	6008	38730	762
Celkem ČR	552 034	10 540	48 200	30 626	575 392	41 166	272 295	8 708

Pramen: MPSV

Poznámka:

Rejstřík Om - evidence dětí a jejich rodin, s nimiž OSPOD pracuje a poskytuje určitou pomoc v rámci sociálně-právní ochrany.

Rejstřík Nom - evidence dětí, u kterých byl OSPOD ve sledovaném roce dožádán o vyřízení určité záležitosti a které byly z tohoto důvodu zapsány do rejstříku Nom.

Tabulka č. 8.2

UMÍSTOVÁNÍ DĚTÍ A MLADISTVÝCH DO NÁHRADNÍ RODINNÉ, ÚSTAVNÍ A OCHRANNÉ VÝCHOVY

(V20-01 odd. II.)

Územní jednotka	Počet umístěných dětí					Počet dětí neumístěných do ústavní péče na konci sledovaného roku
	do péče budoucích osvojitelů	osvojení	do výchovy jiných fyzických osob než rodičů	do péče budoucích pěstounů	do zařízení pro děti vyžadující okamžitou pomoc na základě rozhodnutí soudu	
Hlavní město Praha	75	69	80	42	62	7
Středočeský kraj	58	70	127	34	36	4
Jihočeský kraj	29	51	107	13	29	1
Plzeňský kraj	20	28	76	14	54	1
Karlovarský kraj	19	17	79	12	6	0
Ústecký kraj	75	66	265	25	110	10
Liberecký kraj	22	31	99	7	19	3
Královéhradecký kraj	16	20	66	20	26	1
Pardubický kraj	19	41	34	40	6	1
Kraj Vysočina	21	24	29	10	12	0
Jihomoravský kraj	31	33	122	31	51	3
Olomoucký kraj	17	23	50	9	41	1
Zlínský kraj	15	25	39	7	22	1
Moravskoslezský kraj	45	51	938	61	64	21
Celkem ČR	462	549	2 111	325	538	54

Pramení: MPSV

Tabulka č. 8.3

POČET KLIENTŮ EVIDOVANÝCH KURÁTORY PRO MLÁDEŽ

(V20-01 odd. III. a V.)

Územní jednotka	Počet evidovaných klientů podle rodinného zázemí							Počet evidovaných klientů CELKEM	v tom	
	úplná rodina	neúplná rodina	nová rodina	rodina s druhem (družkou)	ostatní	ústavní výchova	děti do 15 let		mladistvých	
Hlavní město Praha	1 150	1 505	281	558	83	164	3 741	1 382	2 359	
Středočeský kraj	1 706	1 374	366	650	112	124	4 332	1 746	2 586	
Jihočeský kraj	1 500	1 347	279	464	52	115	3 757	1 544	2 213	
Plzeňský kraj	708	723	200	273	66	96	2 066	828	1 238	
Karlovarský kraj	674	556	158	447	31	73	1 939	685	1 254	
Ústecký kraj	2 062	1 957	392	1 288	196	367	6 262	2 627	3 635	
Liberecký kraj	740	633	281	314	25	81	2 074	735	1 339	
Královéhradecký kraj	878	710	198	357	54	159	2 356	979	1 377	
Pardubický kraj	859	590	182	292	38	76	2 037	983	1 054	
Kraj Vysočina	860	562	127	267	15	60	1 891	712	1 179	
Jihomoravský kraj	1 987	1 800	631	980	67	223	5 688	2 037	3 651	
Olomoucký kraj	1 038	829	174	299	79	101	2 520	1 121	1 399	
Zlínský kraj	1 046	667	144	220	18	37	2 132	698	1 434	
Moravskoslezský kraj	1 895	2 126	448	1 076	112	272	5 929	2 299	3 630	
Celkem ČR	17 103	15 379	3 861	7 485	948	1 948	46 724	18 376	28 348	

Pramen: MPSV

Tabulka č. 8.4

POČET KLIENTŮ KURÁTORŮ PRO MLÁDEŽ PODLE TYPU ŘEŠENÝCH PŘÍPADŮ

(V 20-01 odd. IV.)

Územní jednotka	Trestná činnost		Výchovné problémy		Dohledy		Uložená výchovná opatření mladistvým		Opatření uložena dětem mladším 15 let		Návrh na předběžné opatření		Návrh na ústavní výchovu		Přestupky		Návrh na ochrannou výchovu	
	Počet klientů celkem	z toho dětí do 15 let	Počet klientů celkem	z toho dětí do 15 let	Počet klientů celkem	z toho dětí do 15 let	Počet klientů celkem	z toho dětí do 15 let	Počet klientů celkem	z toho dětí do 15 let	Počet klientů celkem	z toho dětí do 15 let	Počet klientů celkem	z toho dětí do 15 let	Počet klientů celkem	z toho dětí do 15 let	Počet klientů celkem	z toho dětí do 15 let
Hlavní město Praha	517	175	2 346	817	153	47	62	45	54	19	53	17	231	1	1			
Středočeský kraj	851	365	2 178	992	204	98	56	81	54	26	60	32	639	6	1			
Jihočeský kraj	519	172	1 755	920	131	60	82	91	41	19	30	12	426	1	0			
Plzeňský kraj	592	213	882	452	183	110	53	33	50	28	26	17	239	5	0			
Karlovarský kraj	456	140	746	286	59	20	23	21	29	16	27	17	210	2	0			
Ústecký kraj	1 202	453	3 236	1 928	213	69	73	85	76	37	64	29	984	2	0			
Liberecký kraj	531	174	823	415	143	58	66	43	13	3	22	11	156	2	2			
Královéhradecký kraj	470	166	1 305	623	191	90	61	64	48	23	35	19	305	2	1			
Pardubický kraj	367	188	1 102	578	89	40	43	32	14	9	20	12	268	0	0			
Kraj Vysočina	390	154	893	343	106	55	47	53	14	6	29	13	263	0	0			
Jihomoravský kraj	1 309	421	2 489	1 131	109	58	215	105	77	37	54	31	896	1	0			
Olomoucký kraj	510	211	1 492	816	47	30	35	52	18	9	32	17	453	3	2			
Zlínský kraj	273	118	802	316	25	13	51	21	27	11	14	7	206	1	0			
Moravskoslezský kraj	1 288	518	2 917	1 413	201	110	142	133	100	64	109	67	701	9	1			
Celkem ČR	9 275	3 468	22 966	11 030	1 854	858	1 009	859	615	307	575	301	5 977	35	8			

Pramen: MPSV

Tabulka č. 8.5

POČET DĚTÍ V NÁHRADNÍ RODINNÉ PÉČI (pěstounská péče, osobní péče poručníka a výchova jiné fyzické osoby než rodiče)

(V20-01 odd. VI.A)

Územní jednotka	Počet dětí v náhradní rodinné péči k 1. 1. 2010	Počet dětí umístěných v průběhu sledovaného roku		Počet dětí v náhradní rodinné péči k 31. 12. 2010		Zánik náhradní rodinné péče				Předání spisu jinému OSPOD
		celkem	z toho zdravotně postižených	celkem	z toho zdravotně postižených	na návrh pěstouna	na návrh OSPOD	zletlostí dítěte	jinak	
Hlavní město Praha	840	185	8	867	38	14	17	72	26	29
Středočeský kraj	1 435	330	9	1 537	24	13	2	116	73	24
Jihočeský kraj	818	179	12	832	43	13	8	69	45	30
Plzeňský kraj	722	209	6	763	46	18	7	61	45	37
Karlovarský kraj	620	151	9	637	5	12	2	62	40	18
Ústecký kraj	1 853	494	17	2 075	45	11	17	115	86	43
Liberecký kraj	696	151	3	697	23	13	6	59	39	33
Královéhradecký kraj	647	169	5	713	55	12	2	46	27	16
Pardubický kraj	546	135	10	584	41	5	11	46	22	13
Kraj Vysočina	497	127	7	514	30	22	3	44	30	11
Jihomoravský kraj	1 186	236	10	1 250	61	7	5	76	55	29
Olomoucký kraj	872	197	2	874	35	7	7	85	74	22
Zlínský kraj	596	131	4	625	33	13	4	52	27	6
Moravskoslezský kraj	2 554	531	8	2 650	45	25	27	177	109	97
Celkem ČR	13 882	3 225	110	14 618	524	185	118	1 080	698	408

Pramen: MPSV

Poznámka: NRP = náhradní rodinná péče, OSPOD = orgán sociálně-právní ochrany dětí

Tabulka č. 8.6

VÝVOJ POČTU PĚSTOUNSKÝCH RODIN

Územní jednotka	Počet pěstounských rodin			celkem k 31. 12. 2010
	celkem k 1. 1. 2010	přírůstek	úbytek	
Hlavní město Praha	573	135	91	617
Středočeský kraj	662	141	92	711
Jihočeský kraj	598	85	99	584
Plzeňský kraj	416	148	63	501
Karlovarský kraj	384	84	47	421
Ústecký kraj	691	169	108	752
Liberecký kraj	363	64	66	361
Královéhradecký kraj	425	114	52	487
Pardubický kraj	303	71	40	334
Kraj Vysočina	260	47	30	277
Jihomoravský kraj	829	152	106	875
Olomoucký kraj	598	136	77	657
Zlínský kraj	510	85	62	533
Moravskoslezský kraj	1 260	350	216	1 394
Celkem ČR	7 872	1 781	1 149	8 504

Pramen: MPSV

Tabulka č. 8.7

VÝVOJ POČTU ŽÁDOSTÍ O NÁHRADNÍ RODINNOU PÉČI

(V20-01 odd. V.I.D)

Územní jednotka	Počet žádostí o osvojení		Počet žádostí o pěstounskou péči		Počet žádostí podle § 78 zákona o rodině		Počet žádostí podle §45 zákona o rodině		Celkem	
	podaných ve sledovaném roce	nevyřízených k 31. 12. 2010	podaných ve sledovaném roce	nevyřízených k 31. 12. 2010	podaných ve sledovaném roce	nevyřízených k 31. 12. 2010	podaných ve sledovaném roce	nevyřízených k 31. 12. 2010	podaných ve sledovaném roce	nevyřízených k 31. 12. 2010
Hlavní město Praha	98	360	19	24	26	0	16	0	159	384
Středočeský kraj	90	312	81	50	31	1	77	2	279	365
Jihočeský kraj	39	135	36	39	14	0	55	7	144	181
Plzeňský kraj	33	90	56	35	18	1	57	4	164	130
Karlovarský kraj	19	35	26	15	9	1	70	10	124	61
Ústecký kraj	67	152	62	48	34	5	116	17	279	222
Liberecký kraj	35	46	25	30	16	3	64	12	140	91
Královéhradecký kraj	29	94	37	45	5	0	13	0	84	139
Pardubický kraj	44	192	35	45	8	1	18	2	105	240
Kraj Vysočina	27	164	28	63	10	1	26	9	91	237
Jihomoravský kraj	66	237	45	87	33	11	60	21	204	356
Olomoucký kraj	40	161	46	51	12	4	34	9	132	225
Zlínský kraj	32	169	31	62	18	3	27	9	108	243
Moravskoslezský kraj	63	303	94	128	83	17	79	5	319	453
Celkem ČR	682	2 450	621	722	317	48	712	107	2 332	3 327

Přímenn: MPSV

Tabulka č. 8.8

ZAŘÍZENÍ PRO VÝKON PĚSTOUNSKÉ PÉČE*

(V20-01 odd. X.A)

Územní jednotka	Počet zařízení	Zřizovatel			Počet klientů k 31. 12. 2010
		krajský úřad	obec	nestátní organizace	
Hlavní město Praha	0	0	0	0	0
Středočeský kraj	3	3	0	0	8
Jihočeský kraj	5	5	0	0	23
Plzeňský kraj	0	0	0	0	0
Karlovarský kraj	1	0	0	1	17
Ústecký kraj	0	0	0	0	0
Liberecký kraj	2	2	0	0	8
Královéhradecký kraj	2	1	1	0	11
Pardubický kraj	2	2	0	0	8
Kraj Vysočina	2	2	0	0	2
Jihomoravský kraj	5	1	3	1	62
Olomoucký kraj	4	4	0	0	13
Zlínský kraj	6	5	0	1	46
Moravskoslezský kraj	22	14	8	0	109
Celkem ČR	54	39	12	3	307

Pramen: MPSV

* zahrnutý rovněž SOS dětské vesničky (jednalo se celkem o 3 zařízení s 89 klienty)

Tabulka č. 8.9.1

POČET PODANÝCH NÁVRHŮ SOUDU/OZNÁMENÍ POLICII ZE STRANY ORGÁNŮ SPOD

(V20-01 odd. VIII.A)

Územní jednotka	Podané podněty (návrhy) soudu na						Podané podněty (oznámení) policii na			
	omezení rodičovské zodpovědnosti	zbavení rodičovské zodpovědnosti	pozastavení rodičovské zodpovědnosti	napomenutí	dohled	nařízení ústavní výchovy	zrušení ústavní výchovy	zanedbání povinné výživy	ohrožování výchovy mládeže	ublížení na zdraví
Hlavní město Praha	3	27	1	21	123	110	24	60	64	17
Středočeský kraj	9	58	3	56	257	144	38	78	63	16
Jihočeský kraj	2	8	4	32	152	44	11	432	40	13
Plzeňský kraj	2	28	1	15	115	69	6	17	43	14
Karlovarský kraj	0	13	0	3	65	96	24	40	23	9
Ústecký kraj	10	20	1	17	242	246	39	36	143	5
Liberecký kraj	5	13	3	2	98	61	17	19	29	3
Královéhradecký kraj	7	13	4	11	84	74	33	12	48	2
Pardubický kraj	4	8	1	35	55	31	16	8	34	2
Kraj Vysočina	3	16	0	24	42	51	6	103	26	6
Jihomoravský kraj	3	21	3	13	117	104	26	79	81	19
Olomoucký kraj	0	27	1	12	83	82	13	76	40	12
Zlínský kraj	2	18	0	3	41	28	6	5	37	6
Moravskoslezský kraj	2	122	3	82	203	166	23	33	85	22
Celkem ČR	52	392	25	326	1 677	1 306	282	998	756	146

Pramen: MPSV

Tabulka č. 8.9.2

ČINNOSTI ORGÁNŮ SPOD

(V20-01 odd. VIII.A)

Územní jednotka	Orgán sociálně-právní ochrany ustanoven		Přijetí souhlasu rodičů k osvojení	Počet jednání		Vykonané návštěvy sociálních pracovníků				
	opatrovníkem	opatrovníkem podle § 45 odst. 2 TR		soudních s účastí pracovníka OSPOD	u jiných institucí, kdy pracovník OSPOD zastupoval nezletilé dítě	v rodině v rodině	v rodině dítěte s nařízenou ústavní výchovou nebo uloženou ochrannou výchovou	v zařízení pro děti vyžadující okamžitou pomoc	v péči jiných fyzických osob než rodičů	v ostatních zařízeních
Hlavní město Praha	6 348	25	60	11 323	3 436	18 515	1 598	259	938	2 800
Středočeský kraj	11 468	69	45	15 687	1 808	26 082	3 071	198	3 118	2 452
Jihočeský kraj	6 536	42	28	8 560	1 205	12 966	1 794	141	1 889	2 449
Plzeňský kraj	5 581	52	21	7 417	1 578	11 842	1 548	161	1 346	1 740
Karlovarský kraj	4 125	5	21	3 840	486	9 787	1 628	29	1 229	813
Ústecký kraj	14 435	45	45	16 976	11 524	37 463	5 787	511	4 438	5 191
Liberecký kraj	4 403	39	21	5 157	1 003	10 802	963	114	1 523	1 031
Královéhradecký kraj	4 830	26	21	7 025	3 652	16 646	1 710	120	1 356	6 742
Pardubický kraj	4 032	26	21	6 161	1 373	10 324	1 867	26	883	2 755
Kraj Vysočina	3 664	31	14	5 246	972	9 366	877	34	340	937
Jihomoravský kraj	8 457	132	143	10 399	1 933	19 170	2 569	483	2 165	4 428
Olomoucký kraj	6 187	71	15	5 022	1 132	15 893	1 974	152	2 020	2 005
Zlínský kraj	4 141	51	11	4 935	695	8 195	757	122	1 189	1 838
Moravskoslezský kraj	12 364	69	37	10 448	5 793	48 620	3 777	225	4 900	3 414
Celkem ČR	96 571	683	503	118 196	36 590	255 671	29 920	2 575	27 334	38 595

Pramení: MPSV

Tabulka č. 8.10.1

POČET TÝRANÝCH A ZNEUŽÍVANÝCH DĚTÍ PODLE VĚKOVÉ STRUKTURY A SOCIÁLNÍHO PROSTŘEDÍ

(V20-01 odd. XI.A)

	Počet dětí														
	tělesné týrání		psychické týrání		sexuální zneužívání		dětská pornografie		dětská prostituce		zanedbávání dětí		celkem		
	chlapci	dívky	chlapci	dívky	chlapci	dívky	chlapci	dívky	chlapci	dívky	chlapci	dívky	chlapci	dívky	
Nahlášené případy	do 1 roku	21	17	20	22	0	0	0	0	0	0	126	109	167	148
	od 1 roku do 3 let	40	30	51	54	5	10	0	0	3	0	239	216	338	310
	od 3 do 6 let	51	47	80	72	29	56	0	0	0	0	297	262	457	437
	od 6 do 15 let	178	182	194	214	104	480	15	5	2	1063	729	1550	1622	
	od 15 do 18 let	53	58	47	72	15	87	3	0	2	224	195	341	417	
Sociální prostředí dítěte	úplná rodina	133	136	245	251	55	215	4	10	1	1	644	474	1082	1087
	neúplná rodina bez matky	17	14	4	12	3	35	1	0	2	0	65	58	92	119
	neúplná rodina bez otce	107	84	83	81	57	219	2	5	4	1	776	658	1029	1048
	doplněná rodina o matku	12	14	5	7	4	11	0	0	0	0	35	39	56	71
	doplněná rodina o otce	63	73	50	74	23	106	1	3	1	1	369	233	507	490
náhradní rodina	7	8	4	7	4	27	0	0	0	0	43	28	58	71	
ústavní péče	4	5	1	2	7	20	0	0	0	0	17	21	29	48	
Celkem ČR	343	334	392	434	153	633	8	18	8	4	1949	1511	2853	2934	

Pramen: MPSV

Poznámka: Zaznamenaný jsou počty případů týraných nebo zneužívaných dětí označených orgánů SPOD (ve vztahu ke každému dítěti je zaznamenán pouze jeden převládající typ týrání/zneužívání)

Tabulka č. 8.10.2

POČET TÝRANÝCH, ZNEUŽÍVANÝCH A ZANEDBÁVANÝCH DĚTÍ PODLE STRUKTURY TÁRAJÍCÍCHA ZNEUŽÍVAJÍCÍCH OSOB

(V20-01 odd. XI.A)

	Počet dětí							Relativní zastoupení (%)
	tělesné týrání	psychické týrání	sexuální zneužívání	dětská pornografie	dětská prostituce	zanedbávání dětí	celkem	
matka	183	97	13	6	3	1102	1404	28,2
otec	193	484	115	0	0	327	1119	22,5
oba rodiče	72	53	8	0	0	1093	1226	24,7
partner matky	134	127	70	1	0	58	390	7,8
partnerka otce	12	4	4	0	0	19	39	0,8
sourozenec	6	11	16	1	0	4	38	0,8
Zneužívající nebo týrající osoba	6	7	19	0	0	34	66	1,3
jiný příbuzný	8	3	42	0	0	4	57	1,1
jiná osoba	36	14	443	18	8	14	533	10,7
nevlastní sourozenec	0	0	8	0	0	0	8	0,2
jiná zodpovědná osoba (učitel, vychovatel)	14	3	11	0	0	12	40	0,8
nezjištěno	6	2	37	2	0	5	52	1,0
Celkem ČR	670	805	786	28	11	2672	4972	100

Pramen: MPSV

Tabulka č. 8.11.1

POČET ZAMĚŠTNANCŮ ORGÁNŮ SPOD (VČETNĚ KURÁTORŮ PRO MLÁDEŽ) PODLE ÚROVNĚ VZDĚLÁNÍ

(V20-01 odd. XII.)

Územní jednotka	Počet zaměstnanců podle úrovně vzdělání								CELKEM	z toho kumulovaná místa
	základní	střední sociálně-právní	jiné střední	vyšší odborné sociálně-právní	jiné vyšší odborné	vyšší odborné	vyšší odborné	VŠ sociálně-právní		
Hlavní město Praha	0	46	18	50	1	40	40	195	92	
Středočeský kraj	0	62	29	34	2	21	33	181	114	
Jihočeský kraj	0	28	17	13	0	17	27	102	74	
Plzeňský kraj	0	9	34	16	1	17	21	98	76	
Karlovarský kraj	0	3	21	13	1	8	18	64	59	
Ústecký kraj	0	24	52	29	0	21	48	174	64	
Liberecký kraj	0	13	21	4	1	13	24	76	50	
Královéhradecký kraj	0	25	13	14	1	19	28	100	62	
Pardubický kraj	0	20	5	12	2	14	21	74	71	
Kraj Vysočina	0	27	12	6	1	18	12	76	44	
Jihomoravský kraj	0	47	30	25	2	43	39	186	164	
Olomoucký kraj	0	26	12	9	2	24	39	112	65	
Zlínský kraj	0	26	7	3	3	15	27	81	77	
Moravskoslezský kraj	0	68	30	46	3	44	96	287	198	
Celkem ČR	0	424	301	274	20	314	473	1 806	1 210	

Pramen: MPSV

POČET KURÁTORŮ PRO MLÁDEŽ V RÁMCI ORGÁNŮ SPOD PODLE ÚROVNĚ VZDĚLÁNÍ

(V20-01 odd. XII.)

Územní jednotka	Počet kurátorů pro mládež podle úrovně vzdělání							CELKEM
	základní	střední sociálně-právní	jiné střední	vyšší odborné sociálně-právní	jiné vyšší odborné	vysokoškolské	VŠ sociálně- právní	
Hlavní město Praha	0	10	1	10	0	5	19	45
Středočeský kraj	0	2	4	8	0	7	5	26
Jihočeský kraj	0	5	6	3	0	5	11	30
Plzeňský kraj	0	3	10	8	1	6	4	32
Karlovarský kraj	0	1	5	4	0	5	5	20
Ústecký kraj	0	3	7	6	0	2	5	23
Liberecký kraj	0	3	4	1	0	1	6	15
Královéhradecký kraj	0	11	8	9	0	10	14	52
Pardubický kraj	0	4	2	4	1	7	9	27
Kraj Vysočina	0	4	4	3	0	8	5	24
Jihomoravský kraj	0	15	10	6	1	22	15	69
Olomoucký kraj	0	7	3	2	1	6	7	26
Zlínský kraj	0	4	1	2	0	4	10	21
Moravskoslezský kraj	0	12	8	11	0	11	28	70
Celkem ČR	0	84	73	77	4	99	143	480

Pramen: MPSV

POČET KURÁTORŮ PRO MLÁDEŽ MIMO ORGÁNY SPOD PODLE ÚROVNĚ VZDĚLÁNÍ

(V20-01 odd. XII.)

Územní jednotka	Počet kurátorů pro mládež podle úrovně vzdělání								CELKEM
	základní	střední sociálně-právní	jiné střední	vyšší odborné sociálně-právní	jiné vyšší odborné	vysokoškolské	VŠ sociálně- právní		
Hlavní město Praha	0	4	4	6	0	6	9	29	
Středočeský kraj	0	4	4	3	0	0	4	15	
Jihočeský kraj	0	1	0	1	0	1	2	5	
Plzeňský kraj	0	0	0	0	0	0	0	0	
Karlovarský kraj	0	0	0	0	0	0	0	0	
Ústecký kraj	0	2	6	4	0	3	6	21	
Liberecký kraj	0	1	0	1	1	2	1	6	
Královéhradecký kraj	0	1	0	0	0	0	0	1	
Pardubický kraj	0	0	1	0	0	1	1	3	
Kraj Vysočina	0	0	0	0	0	0	0	0	
Jihomoravský kraj	0	0	0	1	0	4	0	5	
Olomoucký kraj	0	2	0	0	0	4	7	13	
Zlínský kraj	0	0	0	0	0	0	0	0	
Moravskoslezský kraj	0	3	0	0	0	0	2	5	
Celkem ČR	0	18	15	16	1	21	32	103	

Pramen: MPSV

Tabulka č. 8.12

POČET DĚTÍ S NAŘÍZENOU ÚSTAVNÍ VÝCHOVOU NEBO ULOŽENOU OCHRANNOU VÝCHOVOU UMÍSTĚNÝCH V ÚSTAVNÍCH ZAŘÍZENÍCH

(V20-01 odd. XIII.)

Územní jednotka	Počet umístěných dětí s nařízenou ústavní výchovou ve sledovaném roce	Ve sledovaném roce byla ústavní výchova ukončena z důvodu				Počet dětí s nařízenou ústavní výchovou k 31. 12. 2010	Počet umístěných dětí s uloženou ochrannou výchovou ve sledovaném roce	Ve sledovaném roce byla ochranná výchova ukončena z důvodu				Počet dětí s uloženou ochrannou výchovou k 31. 12. 2010
		návratu do původní rodiny	umístění do NRP	zletilosti	ostatní*			návratu do původní rodiny	umístění do NRP	zletilosti	ostatní*	
Hlavní město Praha	135	36	35	103	11	491	10	1	0	14	3	23
Středočeský kraj	209	54	58	124	37	720	6	1	0	3	0	10
Jihočeský kraj	116	22	19	57	5	374	1	0	0	1	1	10
Plzeňský kraj	138	29	26	67	18	420	6	0	0	1	1	8
Karlovarský kraj	106	38	18	54	15	483	0	0	0	2	0	2
Ústecký kraj	322	76	64	135	27	1410	7	0	0	8	1	28
Liberecký kraj	86	35	23	55	9	341	1	0	0	1	0	4
Královéhradecký kraj	90	35	21	52	12	369	2	0	0	3	0	4
Pardubický kraj	95	29	31	74	15	355	1	0	0	3	0	4
Kraj Vysočina	81	19	11	34	10	258	1	0	0	1	0	3
Jihomoravský kraj	201	49	29	90	10	728	5	0	1	1	1	19
Olomoucký kraj	95	20	8	74	4	491	8	1	0	6	0	16
Zlínský kraj	40	7	8	30	5	237	2	0	0	3	0	3
Moravskoslezský kraj	341	71	65	145	25	1008	15	0	0	19	1	43
Celkem ČR	2055	520	416	1094	203	7685	65	3	1	66	8	177

Pramen: MPSV

* zahrnuje rovněž případy dětí, u kterých byla ve sledovaném roce změněna ÚV na OV a naopak



9. PRÁCE S PŘÍSLUŠNÍKY MARGINÁLNÍCH SKUPIN

9.1 Sociální práce s příslušníky marginálních skupin





Tabulka č. 9.1

SOCIÁLNÍ PRÁCE S PŘÍSLUŠNÍKY MARGINÁLNÍCH SKUPIN

(V26-01)

Územní jednotka	Počet osob zapsaných v přírůskovém rejstříku	z toho osoby			Počet osob propuštěných z vězení	jímž byla poskytnuta jednorázová pomoc	z toho osoby		Počet občanů propuštěných ze školských zařízení pro výkon ústavní nebo ochranné výchovy	z toho osoby, jímž byla poskytována pomoc	Počet sociálních kurátorů pracujících s příslušníky marginálních skupin
		jímž byla poskytnuta jednorázová pomoc	jímž byla poskytována pomoc	ve vězení, s nimiž se pracuje			jímž byla poskytnuta jednorázová pomoc	jímž byla poskytována pomoc			
Hlavní město Praha	5 222	1 754	1 984	529	1 528	587	445	213	33	25	27
Středočeský kraj	3 180	1 086	752	373	1 562	779	316	233	72	35	34
Jihočeský kraj	1 480	474	405	112	778	334	196	66	28	20	21
Přezbýský kraj	1 751	369	466	336	708	271	278	80	71	20	19
Karlovarský kraj	1 478	228	719	154	943	282	366	184	44	18	8
Ústecký kraj	3 886	1 888	1 182	247	2 081	1 267	472	176	164	95	17
Liberecký kraj	1 684	817	309	87	774	372	181	55	38	26	10
Královéhradecký kraj	2 180	640	705	329	972	403	189	106	29	8	17
Pardubický kraj	1 199	350	203	84	488	275	64	82	28	18	15
Kraj Vysočina	1 330	423	486	161	435	179	121	92	18	16	17
Jihomoravský kraj	5 280	1 288	2 530	407	1 666	594	630	175	39	21	35
Olomoucký kraj	2 199	463	490	93	864	333	251	74	53	29	13
Zlínský kraj	1 489	427	307	203	569	308	87	110	24	16	14
Moravskoslezský kraj	6 484	2 161	2 461	731	2 413	1 031	1 066	170	94	47	33
CELKEM ČR	38 842	12 368	12 999	3 846	15 781	7 015	4 662	1 816	735	394	280

Pramen: MPSV

VTOS - výkon trestu odnětí svobody





10. PŘÍJMY A VÝDAJE KAPITOLY 313

- 10.1 Vývoj plnění rozpočtu kapitoly 313 - MPSV ČR
- 10.2 Vývoj plnění rozpočtu příjmů organizačních složek státu
- 10.3 Vývoj plnění rozpočtu výdajů organizačních složek státu
- 10.4 Vývoj výdajů na transfery obyvatelstvu







Tabulka č. 10.1

VÝVOJ PLNĚNÍ ROZPOČTU KAPITOLY 313 – MPSV ČR

v tis. Kč

Ukazatel	% plnění upraveného rozpočtu					
	Skutečnost 2009	Schválený rozpočet 2010	Upravený rozpočet 2010	Skutečnost 2010	plnění upraveného rozpočtu	Index 2010/2009
a	1	2	3	4	5	6
P R I J M Y celkem	341 660 567	362 739 571	366 398 462	351 844 580	96,03	102,98
v tom: daňové příjmy	738 381	656 000	656 000	653 623	99,64	x
příjmy z pojistného, vč.pokut, penále a přírůžky k pojistnému z toho: pojistné na důchodové pojištění vč.pokut a penále	337 124 918	357 106 683	357 106 683	345 423 254	96,73	102,46
nedanové příjmy	300 730 553	320 533 475	320 533 475	308 406 994	96,22	102,55
kapitálové příjmy	1 243 015	721 400	721 400	1 298 433	179,99	104,46
přijaté dotace	9 761	-	-	1 777	x	18,20
	2 544 491	4 255 488	7 914 379	4 467 494	56,45	175,58
V Ý D A J E celkem	472 440 863	476 488 541	481 025 956	476 344 408	99,03	100,83
Běžné výdaje celkem	470 417 501	474 972 662	479 323 100	474 861 932	99,07	100,94
v tom:						
Běžné výdaje organizačních složek státu celkem	435 721 913	441 912 449	442 087 034	437 853 370	99,04	100,49
v tom: platby zaměstnanců a ostatní platby za provedenou práci z toho: platy zaměstnanců ve státní správě	5 477 187	5 725 071	5 728 426	5 414 591	94,52	98,86
povinné pojistné placené zaměstnavatelem	5 237 287	5 415 185	5 426 196	5 178 151	95,43	98,87
převod fondu kulturních a sociálních potřeb	1 885 649	1 994 540	1 994 498	1 869 172	93,72	99,13
věcné výdaje	107 523	111 256	111 529	106 379	95,38	98,94
důchody	6 221 229	6 654 695	6 847 922	6 168 310	90,08	99,15
dávky nemocenského pojištění	331 594 683	337 500 000	337 800 000	337 798 656	100,00	101,87
ostatní sociální dávky	26 033 350	23 608 461	23 195 035	22 788 532	98,25	87,54
dávky státní sociální podpory	4 535	16 000	14 400	2 899	20,13	63,92
podpory v nezaměstnanosti	41 167 858	41 570 000	41 262 000	40 880 651	99,08	99,30
aktivní politika zaměstnanosti	15 077 723	14 300 000	14 300 000	13 354 778	93,39	88,57
příspěvek na podporu zaměstnávání osob se zdravotním postižením	4 951 310	7 319 743	7 658 333	6 172 074	80,59	124,66
výdaje spojené s realizací zákona č. 118/2000 Sb. (insolvence)	2 257 461	2 500 000	2 500 000	2 712 304	105,95	120,15
výdaje přímo řízených ústavů sociální péče OSS věcné výdaje	844 034	516 000	516 000	497 837	96,48	58,98
výdaje přímo řízených ústavů sociální péče OSS věcné výdaje	99 371	96 683	98 891	87 186	88,16	87,74
Výdaje na odškodňovací zákony (bez platů a příslušenství)	912 927	150 000	1 014 180	983 607	96,99	107,74
Příspěvky na činnost zřízeným příspěvkovým organizacím vč. PO ÚSP Hrabyně	59 607	55 054	52 939	48 103	90,86	80,70
Neinvestiční transfery veřejným výzkumným institucím VaV ¹⁾	83 182	55 221	69 782	69 781	100,00	83,89
Neinvestiční transfery neziskovým apod.organizacím VaV	8 027	26 678	16 567	10 219	61,68	127,30
Bezpřecnost a ochrana zdraví při práci	44 550	40 100	40 100	40 100	100,00	90,01
Transfery územním rozpočtům na dávky	24 648 567	24 679 000	25 759 000	25 703 790	99,79	104,28
Neinvestiční nedávkové transfery	8 936 381	8 033 713	10 263 051	10 145 103	98,85	113,53
v tom: občanská sdružení	1 364 849	1 522 632	1 620 993	1 473 228	90,88	107,94
humánitární organizace	895 550	1 018 782	823 982	851 578	103,35	95,09
obecně prospěšné organizace	396 960	390 784	468 186	442 236	94,46	111,41
nefinanční podnikatelské subjekty - fyz. osoby a právnické osoby	406 886	395 903	1 237 816	1 097 303	88,65	269,68
ostatní neinvestiční transfery nezisk.org. PO a VŠ	4 659 944	4 127 703	4 875 193	4 748 610	97,40	101,90
neinvestiční dotace územním celkům	1 212 192	577 909	1 236 881	1 532 148	123,87	126,39
Transfery na podporu reprodukce maj.nestátním sub. v soc.obl.necvidované v ISPROFIN	2 345	20 447	20 447	7 860	x	x
Výdaje účelové určené na financování reprodukce investičního majetku²⁾	2 023 362	1 515 879	1 702 856	1 482 476	87,06	73,27

Poznámka: MPSV (SZÚ 2010)

Pozn:

¹⁾ neobsahuje výdaje KP Progress ve výši 140,15 tis. Kč, které jsou součástí závazného ukazatele "Neinvestiční medikálové transfery" a výdaje v rámci APZ ve výši 40 tis. Kč²⁾ neobsahuje mzdové výdaje vč. příslušenství u programu 113 020 (SÚP) - upravený rozpočet ve výši 1 587 tis. Kč a čerpání ve výši 148,41 tis. Kč u programu 113 210 (ČSZZ) - upravený rozpočet ve výši 12 286 tis. Kč

VÝVOJ PLNĚNÍ ROZPOČTU PŘÍJMŮ ORGANIZAČNÍCH SLOŽEK STÁTU

v tis. Kč

	Skutečnost 2009	Schválený rozpočet 2010	Upravený rozpočet 2010	Skutečnost 2010	% plnění upraveného rozpočtu	Index 2010/2009
Příjmy celkem	341 660 567	362 739 571	366 398 462	351 844 580	96,03	102,98
v tom: ČSSZ	337 966 935	357 704 481	357 704 481	346 307 053	96,81	102,47
SÚIP	1 306	-	-	2 762	x	211,46
MPSV	2 639 127	4 263 688	7 922 002	4 535 092	57,25	171,84
ÚP	976 930	735 000	735 577	917 346	124,71	93,90
Úřad pro MPOD	72	2	2	1	57,00	1,58
ÚSP	76 197	36 400	36 400	82 326	226,17	108,04
v tom: daňové příjmy	738 381	656 000	656 000	653 623	99,64	88,52
v tom: ČSSZ	5	-	-	3	x	61,03
MPSV	5 570	6 000	6 000	8 680	144,67	155,83
ÚP	732 806	650 000	650 000	644 940	99,22	88,01
z toho: odvody nahrazující zaměstnávání občanů se změněnou pracovní schopností ÚP	732 546	650 000	649 960	644 704	99,19	88,01
příjmy z pojistného na sociální zabezpečení a příspěvku na státní politiku zaměstnanosti ČSSZ	337 124 918	357 106 683	357 106 683	345 423 254	96,73	102,46
z toho: pojistné na důchodové pojištění	300 730 553	320 533 475	320 533 475	308 406 994	96,22	102,55
nedaňové příjmy	1 243 015	721 400	721 400	1 298 433	179,99	104,46
v tom: ČSSZ	830 929	597 798	597 798	878 788	147,00	105,76
SÚIP	1 133	-	-	2 692	x	237,57
MPSV	104 995	2 200	2 200	76 869	3 494,03	73,21
ÚP	229 911	85 000	85 000	258 308	303,89	112,35
Úřad pro MPOD	72	2	2	1	57,00	1,58
ÚSP	75 976	36 400	36 400	81 775	224,66	107,63
z toho: splátky půjček ÚP	4 050	2 134	1 540	1 390	90,27	34,33
splátky půjček MPSV	0	-	-	0	x	x
dobrovolné pojistné ČSSZ	620 605	395 949	395 949	669 133	168,99	107,82
vratky důchodů z minulých let ČSSZ	177 565	170 213	170 210	175 511	103,11	98,84
kapitálové příjmy	9 761	-	-	1 777	x	18,20
v tom: ČSSZ	8 633	-	-	1 138	x	13,18
SÚIP	99	-	-	7	x	6,58
MPSV	0	-	-	103	x	x
ÚP	986	-	-	529	x	53,63
ÚSP	43	-	-	0	x	x
přijaté dotace	2 544 491	4 255 488	7 914 379	4 467 494	56,45	175,58
v tom: ČSSZ	2 451	-	-	3 870	x	157,88
SÚIP	75	-	-	64	x	85,97
MPSV	2 528 562	4 255 488	7 913 802	4 449 441	56,22	175,97
ÚP	13 226	-	577	13 569	2 351,65	102,59
ÚSP	177	-	-	551	x	310,33

Pramen: MPSV (SZÚ 2010)

VÝVOJ PLNĚNÍ ROZPOČTU VÝDAJŮ ORGANIZAČNÍCH SLOŽEK STÁTU

v tis. Kč

	Skutečnost 2009	Schválený rozpočet 2010	Upravený rozpočet 2010	Skutečnost 2010	Plnění upraveného rozpočtu v % 4:3	Index 2010/2009 4:1
a	1	2	3	4	5	6
Výdaje OSS celkem	15 073 292	15 675 427	16 002 890	14 485 721	90,52	96,10
v tom: ČSSZ	7 763 408	7 558 751	7 950 831	7 702 941	96,88	99,22
MPSV	2 504 333	3 692 284	3 561 821	2 477 521	69,56	98,93
SÚIP	349 058	307 347	328 139	302 079	92,06	86,54
ÚP	4 438 865	4 104 510	4 148 749	3 989 766	96,17	89,88
Úřad pro MPOD	17 628	12 535	13 350	13 414	100,48	76,09
v tom: platy zaměstnanců a ostatní platby za prov. práci	5 329 906	5 576 736	5 577 692	5 265 340	94,40	98,79
v tom: ČSSZ	2 424 482	2 558 522	2 558 365	2 435 420	95,19	100,45
MPSV	364 610	475 118	471 854	394 237	83,55	108,13
SÚIP	172 937	171 989	172 829	167 414	96,87	96,81
ÚP	2 360 343	2 363 874	2 367 411	2 261 109	95,51	95,80
Úřad pro MPOD	7 534	7 233	7 233	7 161	99,00	95,05
včetně výdaje celkem	6 325 674	6 747 484	6 944 437	6 253 640	90,05	98,86
v tom: ČSSZ ¹⁾	3 747 472	3 776 779	3 952 864	3 897 917	98,61	104,01
MPSV	1 567 818	2 116 714	2 116 077	1 513 317	71,52	96,52
SÚIP	42 016	58 298	66 830	63 235	94,62	150,50
ÚP	960 778	792 995	805 153	775 454	96,31	80,71
Úřad pro MPOD	7 590	2 698	3 513	3 717	105,81	48,97
povinné pojistné placené zaměstnavatelem	1 835 836	1 944 105	1 943 247	1 818 425	93,58	99,05
v tom: ČSSZ	810 823	869 902	868 902	815 287	93,83	100,55
MPSV	121 379	161 546	160 456	131 275	81,81	108,15
SÚIP	58 294	58 479	58 507	56 369	96,34	96,70
ÚP	842 972	851 718	852 922	813 099	95,33	96,46
Úřad pro MPOD	2 369	2 460	2 460	2 396	97,41	101,17
převod fondu kulturních a sociálních potřeb	104 602	108 312	108 537	103 417	95,28	98,87
v tom: ČSSZ	47 750	48 874	49 031	47 507	96,89	99,49
MPSV	6 994	8 649	8 644	7 362	85,17	105,25
SÚIP	3 436	3 440	3 442	3 327	96,66	96,83
ÚP	46 286	47 205	47 276	45 082	95,36	97,40
Úřad pro MPOD	136	144	144	140	97,04	103,10
výdaje účelově určené na financování reprodukce investičního majetku	1 477 274	1 298 790	1 428 977	1 044 898	73,12	70,73
v tom: ČSSZ ²⁾	732 881	304 674	521 669	506 810	97,15	69,15
MPSV	443 531	607 262	772 096	431 330	55,86	97,25
SÚIP ³⁾	72 375	15 141	26 531	11 735	44,23	16,21
ÚP	228 486	48 718	75 987	95 023	125,05	41,59
MPSV - nezaregistrované akce (ČSSZ, SÚIP a ÚP) ³⁾	x	322 995	32 694	x	x	x

Pramen: MPSV (SZÚ 2010)

¹⁾ včetně výdajů na osoby s českým původem předsídlené z Kazachstánu a výdajů na refundaci poloviny náhrady mzdy za dočasnou pracovní neschopnost²⁾ neobsahuje mzdové výdaje vč. příslušenství u programu 113 020 (SÚIP) - upravený rozpočet ve výši 1 587 tis. Kč a čerpání ve výši 148,41 tis. Kč a u programu 113 210 (ČSSZ) - upravený rozpočet ve výši 12 286 tis. Kč³⁾ schválený rozpočet obsahuje nezaregistrované akce programu 113 020 (SÚIP) ve výši 32 422 tis. Kč, programu 113 030 (ÚP) ve výši 15 150 tis. Kč a programu 113 210 (ČSSZ) ve výši 275 423 tis. Kč. Upravený rozpočet obsahuje vázané prostředky programu 113 020 (SÚIP) ve výši 2 378 tis. Kč, programu 113 030 (ÚP) ve výši 10 166 tis. Kč a programu 113 210 (ČSSZ) ve výši 20 150 tis. Kč.

Tabulka č. 10.4

VÝVOJ VÝDAJŮ NA TRANSFERY OBYVATELSTVU

v tis. Kč

Druh dávky	Skutečnost 2009	Schválené rozpočet 2010	Upravené rozpočet 2010	Skutečnost 2010	% plnění upraveného rozpočtu	Index 2010/2009
Dávkový celkem	331 594 683 ¹⁾	337 500 000	337 800 000	337 798 656 ²⁾	100,00	101,87
Nemocenské	18 214 720	15 832 961	15 230 535	14 943 716	98,12	82,04
Podpora při OČR	729 070	670 000	460 000	431 452	93,79	59,18
Vyrovňovací příspěvek v těhotenství a mateřství	5 170	5 500	4 500	3 774	83,86	72,99
Peněžní pomoc v mateřství	7 084 390	7 100 000	7 500 000	7 409 591	98,79	104,59
Nemocenské dávky celkem	26 033 350	23 608 461	23 195 035	22 788 532	98,25	87,54
Přídavek na dítě	4 753 939	6 680 583	3 955 936	3 875 492	97,97	81,52
Sociální příplatek	2 979 563	3 444 389	3 148 886	3 116 784	98,98	104,61
Porodné	1 578 795	1 790 507	1 629 567	1 564 932	96,03	99,12
Rodičovský příspěvek	28 621 964	26 872 115	27 873 088	27 765 385	99,61	97,01
Dávky péstounské péče	927 472	968 809	1 053 614	1 008 542	95,72	108,74
Pořebné	16 800	113 597	25 993	16 315	62,77	97,11
Příspěvek na bydlení	2 290 630	1 700 000	3 572 761	3 533 223	98,89	154,25
Příspěvek na školní pomůcky	2	0	0	0	x	x
Dávky státní sociální podpory jinde nezařazené	-1 307	0	2 155	-21	-0,95	1,57
Dávky státní sociální podpory	41 167 858	41 570 000	41 262 000	40 880 651	99,08	99,30
Zvýšení důchodů pro bezmocnost	187	2 000	2 000	12	0,61	6,51
Příspěvek na péči do zahraničí	1 208	2 000	2 000	1 024	51,20	84,77
Děchodové připojištění	662	1 000	1 000	581	58,10	87,76
Vyrovňání důchodů se SR	2 477	11 000	9 400	1 281	13,63	51,71
Ostatní sociální dávky celkem	4 535	16 000	14 400	2 898	20,13	63,91
Aktivní politika zaměstnanosti	4 954 111	7 319 743	7 658 333	6 172 074	80,59	124,58
Pasivní politika zaměstnanosti	15 077 723	14 300 000	14 300 000	13 354 778	93,39	88,57
Výplaty spojené s realizací zákona 118/2000 Sb. (insolvence)	844 034	516 000	516 000	497 837	96,48	58,98
Příspěvek na podporu zaměstnávání osob se zdravotním postižením	2 257 461	2 500 000	2 560 000	2 712 304	105,95	120,15
Státní politika zaměstnanosti celkem	23 133 330	24 635 743	25 034 333	22 736 994	90,82	98,29
Transfery na příspěvek na péči podle zákona o sociálních službách	18 897 373	18 500 000	19 580 000	19 800 489	101,13	104,78
Transfery na dávky pomoci v hmotné nouzi a na dávky zdravotně postiženým	5 751 194	6 179 000	6 179 000	5 903 301	95,54	102,64
Transfery územním rozpočtům na dávky	24 648 567	24 679 000	25 759 000	25 703 790	99,79	104,28
Ú H R N E M	446 582 323	452 009 204	453 064 768	449 911 522	99,30	100,75

Pramen: MPSV (SZÚ 2010)

1) včetně zálohy poskytnuté v prosinci 2009 na výplatu důchodů v lednu 2010 ve výši 4 510 000 tis. Kč a bez zálohy poskytnuté v prosinci 2008 na výplatu důchodů v lednu 2009 ve výši 4 620 000 tis. Kč.

2) včetně zálohy poskytnuté v prosinci 2010 na výplatu důchodů v lednu 2011 ve výši 2 146 800 tis. Kč.



11. STÁTNÍ SOCIÁLNÍ PODPORA

- 11.1 Vývoj vyplacených dávek státní sociální podpory
- 11.2 Počet vyplacených dávek státní sociální podpory podle krajů
- 11.3 Výdaje na dávky státní sociální podpory podle krajů
- 11.4 Strukturální rozložení výdajů na dávky státní sociální podpory
- 11.5 Příjemci rodičovského příspěvku podle pohlaví





Tabulka č. 11.1

VÝVOJ VYPLACENÝCH DÁVEK STÁTNÍ SOCIÁLNÍ PODPORY

Dávka	z toho											
	leden	únor	březen	duben	květen	červen	červenec	srpen	září	říjen	listopad	prosinec
	Celkem za rok 2009											
	Celkem za rok 2010											
přídavek na dítě	poč. 8 188 137	549 275	541 620	541 524	541 452	541 892	541 060	541 335	543 251	492 525	449 568	497 032
	tis. Kč 4 736 209	331 596	326 538	325 942	326 364	326 915	327 100	327 292	328 450	294 292	272 197	299 489
sociální příspěvek	poč. 1 761 711	137 320	157 617	156 868	137 820	157 375	155 051	126 366	153 636	149 578	136 151	155 501
	tis. Kč 2 961 605	238 694	266 221	264 326	247 204	275 707	272 546	228 104	269 281	257 512	243 326	271 853
příspěvek na bydlení	poč. 1 130 965	108 283	121 527	121 298	116 291	128 870	127 270	105 604	123 756	122 370	118 948	133 249
	tis. Kč 2 279 953	223 038	290 539	290 129	296 864	323 106	319 623	270 445	310 266	304 809	301 639	331 848
rodičovský příspěvek	poč. 4 345 352	343 662	347 613	344 985	340 700	335 966	336 085	332 056	332 005	328 933	327 528	329 591
	tis. Kč 28 585 765	2 341 610	2 362 401	2 350 598	2 334 437	2 300 134	2 304 493	2 291 479	2 282 282	2 268 481	2 260 252	2 266 118
dávký péstovská péče	příspěvek na potřeby dítěte	poč. 109 960	9 669	9 763	9 832	9 917	9 999	10 018	10 172	9 802	10 248	10 205
		tis. Kč 472 139	41 763	42 064	42 497	42 967	43 182	43 525	44 028	42 473	44 627	44 257
	odměna péstovnou	poč. 116 676	10 221	10 343	10 441	10 590	10 667	10 722	10 775	10 918	10 629	10 950
		tis. Kč 432 470	37 713	38 623	38 628	39 190	39 218	39 924	39 687	40 212	39 126	40 203
příspěvek při převzetí dítěte	poč. 1 601	128	146	157	165	132	84	130	158	117	133	119
	tis. Kč 14 966	1 123	1 272	1 376	1 465	1 170	755	1 142	1 382	1 013	1 175	1 050
příspěvek na zakoupení motorového vozidla	poč. 52	2	5	5	4	5	8	8	4	4	5	2
	tis. Kč 3 384	272	473	282	304	488	473	304	320	304	142	324
porodné	poč. 118 922	9 623	9 955	9 701	9 688	10 518	9 465	11 114	9 754	9 992	9 541	8 894
	tis. Kč 1 578 526	127 490	132 287	128 583	128 665	139 568	125 554	147 771	129 362	132 808	126 646	118 345
pohřebné	poč. 3 357	291	319	259	296	259	249	267	248	260	290	234
	tis. Kč 16 795	1 455	1 595	1 295	1 480	1 300	1 245	1 335	1 240	1 300	1 450	1 170
Celkem počet	poč. 15 776 820	1 217 752	1 198 520	1 195 070	1 166 923	1 195 683	1 190 576	1 137 673	1 185 902	1 124 210	1 063 383	1 145 777
Celkem Kč	tis. Kč 41 081 807	3 414 458	3 456 764	3 443 856	3 418 940	3 450 788	3 434 958	3 351 084	3 406 823	3 342 118	3 291 862	3 374 657

Pramen: MPSV (IS Okstatis)

poč. – počet dávek (počet řádně vyplacených dávek, doplatků, přeplátků a vrátek)

Tabulka č. 11.2

POČET VYPLACENÝCH DÁVEK * STÁTÍ SOCIÁLNÍ PODPORY PODLE KRAJŮ

Územní jednotka	Celkový počet dávek	v tom										porodné	pojištěné
		přídavek na dítě	sociální příspěvek	příspěvek na bydlení	rodičovský příspěvek	příspěvek na potřeby dítěte	odměna pěstouna	příspěvek při převzetí dítěte	příspěvek na zakoupení motorového vozidla	dávky pěstounské péče			
HL. město Praha	1 044 710	335 395	83 879	141 503	450 372	8 985	9 327	163	0	14 834	252		
Středočeský kraj	1 394 901	601 448	152 683	80 888	520 643	11 473	11 892	143	0	15 399	332		
Jihočeský kraj	821 300	388 588	101 483	67 028	242 014	6 941	7 992	77	5	6 978	194		
Přízeňský kraj	630 399	275 434	72 386	45 457	218 571	5 688	6 416	106	0	6 216	125		
Karlovarský kraj	525 327	247 765	81 350	58 326	123 489	5 462	5 487	56	3	3 276	113		
Ústecký kraj	1 505 744	705 663	238 052	193 201	336 415	10 898	11 727	156	5	9 322	305		
Liberecký kraj	639 925	287 084	87 192	69 686	178 903	5 550	6 214	55	1	5 099	141		
Královéhradecký kraj	717 359	337 092	88 831	58 191	215 168	5 724	5 956	94	3	6 113	187		
Parubický kraj	690 063	336 172	83 485	54 953	196 953	5 709	6 778	87	5	5 761	160		
Kraj Vysočina	674 096	341 230	76 807	48 927	190 627	5 174	5 733	66	5	5 386	141		
Olomoucký kraj	925 812	448 397	121 533	86 871	244 055	8 410	9 277	99	1	6 931	238		
Jihomoravský kraj	1 561 328	727 603	194 731	160 233	441 123	11 519	12 323	138	11	13 271	376		
Zlínský kraj	773 519	380 298	93 093	69 077	211 606	6 395	6 688	68	3	6 084	207		
Moravskoslezský kraj	2 083 844	947 724	304 971	299 446	474 731	21 269	21 719	293	16	13 184	491		
Celkem ý R	13 988 327	6 359 893	1 780 476	1 433 787	4 044 670	119 197	127 529	1 601	58	117 854	3 262		

Pramen: MPSV (IS Okstatis)

* jsou zahrnuty i zpětně vyplacené dávky, včetně doplátků, přepřátků a vrátek

Tabulka č. 11.3

VÝDAJE NA DÁVKY STÁTNÍ SOCIÁLNÍ PODPORY PODLE KRAJŮ

Územní jednotka	Celkem	v tom							rodčovský příspěvek	dávky péstounské péče				porodné	požitěbné
		přídavek na dítě	sociální příplatek	příspěvek na bydlení	příspěvek na potřeby dítěte	odměna pěstouna	příspěvek při převzetí dítěte	příspěvek na zakoupení motorového vozidla		příspěvek na potřeby dítěte	odměna pěstouna	příspěvek při převzetí dítěte	příspěvek na zakoupení motorového vozidla		
HL. město Praha	4 241 154	203 106	135 894	397 328	3 232 055	38 498	34 079	1 413	0	197 522	1 260				
Středočeský kraj	4 733 905	363 195	261 835	187 581	3 620 107	49 665	44 258	1 266	0	204 339	1 660				
Jihočeský kraj	2 365 081	236 350	171 732	157 252	1 644 652	30 976	29 603	690	411	92 440	975				
Piženský kraj	2 022 516	166 590	124 093	103 652	1 495 770	24 436	23 704	913	80	82 654	625				
Karlovarský kraj	1 334 073	149 026	137 999	149 134	809 738	23 928	19 281	486	125	43 791	565				
Ústecký kraj	3 852 424	425 485	441 250	508 189	2 260 738	46 573	42 662	1 386	582	124 033	1 525				
Liberecký kraj	1 857 182	173 961	157 329	180 039	1 229 784	24 669	22 399	480	100	67 717	705				
Královéhradecký kraj	2 102 988	204 991	156 496	140 762	1 471 146	24 502	22 054	831	79	81 192	935				
Pardubický kraj	1 954 629	204 437	149 632	124 729	1 346 234	24 993	26 300	745	410	76 349	800				
Kraj Vysočina	1 854 973	209 184	134 786	105 236	1 288 218	22 784	21 619	575	263	71 604	705				
Olomoucký kraj	2 515 386	273 774	217 278	200 289	1 660 048	36 112	33 915	874	100	91 806	1 190				
Jihomoravský kraj	4 496 423	441 431	327 406	410 346	3 041 394	49 913	46 124	1 223	907	175 799	1 880				
Zlínský kraj	2 114 672	233 685	154 569	147 788	1 443 208	27 490	25 018	605	193	81 081	1 035				
Moravskoslezský kraj	5 345 646	576 585	529 458	708 718	3 178 904	91 478	80 099	2 559	969	174 421	2 455				
Celkem ČR	40 791 052	3 861 799	3 099 757	3 521 040	27 721 995	516 017	471 115	14 046	4 220	1 564 748	16 315				

Pramen: MPSV

STRUKTURÁLNÍ ROZLOŽENÍ VÝDAJŮ NA DÁVKY SOCIÁLNÍ PODPORY

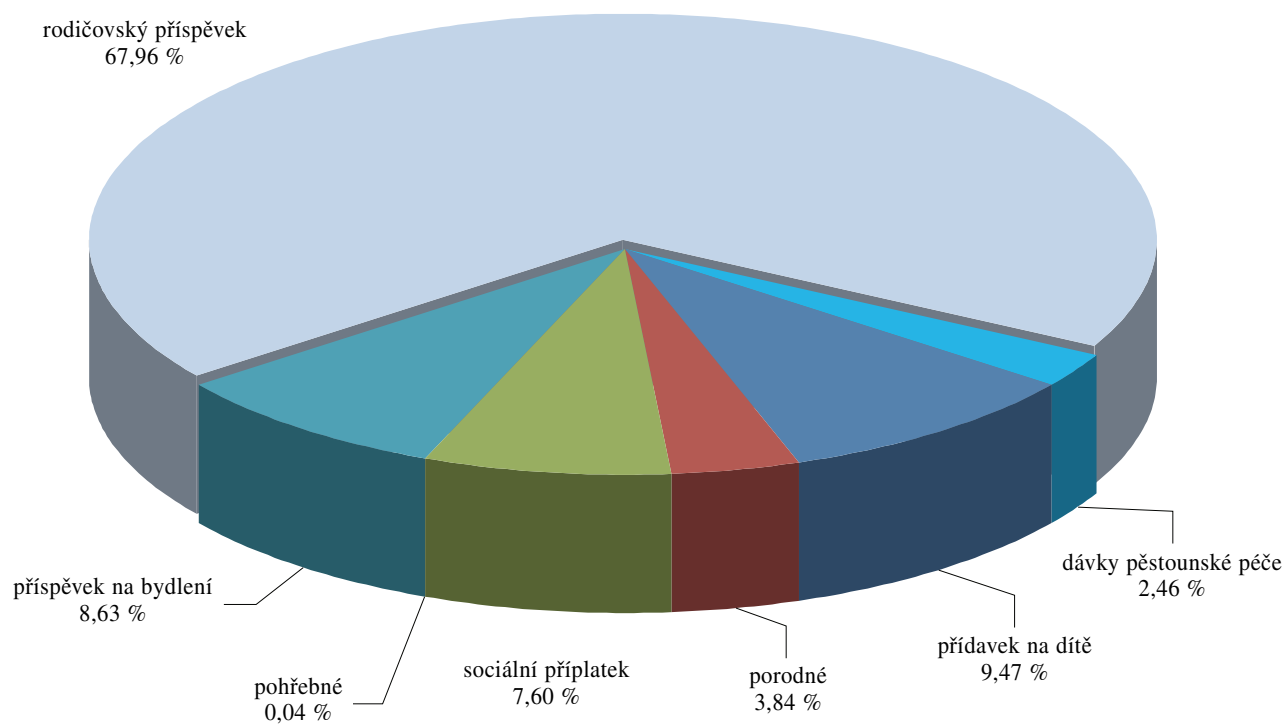

Tabulka č. 11.5

PŘÍJEMCI RODIČOVSKÉHO PŘÍSPĚVKU PODLE POHLAVÍ

Územní jednotka (trvalé bydliště příjemce)	Průměrný měsíční počet příjemců rodičovského příspěvku					
	rok 2009			rok 2010		
	ženy	muži	celkem	ženy	muži	celkem
Hl. město Praha	38 489	732	39 221	36 488	650	37 138
Středočeský kraj	44 882	689	45 571	42 395	584	42 979
Jihočeský kraj	21 280	307	21 587	19 778	272	20 050
Plzeňský kraj	19 096	305	19 401	17 703	272	17 975
Karlovarský kraj	10 970	225	11 195	10 058	227	10 285
Ústecký kraj	30 237	502	30 739	27 445	454	27 899
Liberecký kraj	15 540	236	15 776	14 563	223	14 786
Královéhradecký kraj	18 585	280	18 865	17 364	262	17 626
Pardubický kraj	17 198	248	17 446	15 978	220	16 198
Kraj Vysočina	16 947	204	17 151	15 636	171	15 807
Jihomoravský kraj	38 516	515	39 031	36 046	464	36 510
Olomoucký kraj	21 426	326	21 752	19 904	289	20 193
Moravskoslezský kraj	42 136	751	42 887	38 193	681	38 874
Zlínský kraj	18 953	253	19 206	17 226	217	17 443
Celkem ČR	354 255	5 573	359 828	328 777	4 986	333 763

Pramen: MPSV (Okdávky)

Poznámka: počet příjemců je dán počtem řádně přiznaných dávek za sledované období bez ohledu na okamžik výplaty





12. LÉKAŘSKÁ POSUDKOVÁ SLUŽBA

- 12.1 Počty posudků zpracovaných posudkovými komisemi
(posudky komisí MPSV ve vztahu k posudkům orgánů I. stupně – změny)
- 12.2 Vývoj zjišťovacích prohlídek a kontrolních lékařských prohlídek (podle druhu invalidity)
- 12.3 Vývoj počtu ostatních posudků
- 12.4 Statistika řízení dle předmětu řízení





Tabulka č. 12.1

POČTY POSUDKŮ ZPRACOVANÝCH POSUDKOVÝMI KOMISEMI (POSUDKY KOMISÍ MPSV VE VZTAHU K POSUDKŮM ORGÁNŮ I. STUPNĚ – ZMĚNY)

Detail, pracoviště MPSV		Počet posudků																												
		o invaliditě		o bezmocnosti		o osobách zdravotně znevýhodněných		o dlouhodob. nezpřízn. zdravot. stavu dítěte		pro účely mimořádných výhod		pro účely dávek soc. péče		pro účely dávek st. soc. podpory		hodnocení stupně závislosti		zvýšení příjmu vlastní prací		celkem										
		celkem	z toho změn počet	%	celkem	z toho změn počet	%	celkem	z toho změn počet	%	celkem	z toho změn počet	%	celkem	z toho změn počet	%	celkem	z toho změn počet	%	celkem	z toho změn počet	%								
Praha	350	75	21,4	1	0	0,0	44	8	18,2	3	1	33,3	2 636	568	21,5	389	49	12,6	99	43	43,4	2 452	1 012	41,3	0	0	0,0	5 974	1 756	29,4
České Budějovice	83	21	25,3	0	0	0,0	40	12	30,0	0	0	0,0	747	150	20,1	177	17	9,6	29	15	51,7	655	233	35,6	0	0	0,0	1 731	448	25,9
Plzeň	133	31	23,3	0	0	0,0	17	4	23,5	0	0	0,0	717	104	14,5	133	5	3,8	41	15	36,6	832	254	30,5	0	0	0,0	1 873	413	22,1
Ústí nad Labem	147	27	18,4	2	1	50,0	50	7	14,0	2	2	100,0	923	138	15,0	184	16	8,7	23	5	21,7	889	355	39,9	0	0	0,0	2 220	551	24,8
Hradec Králové	193	60	31,1	0	0	0,0	23	4	17,4	2	1	50,0	1 313	294	22,4	256	14	5,5	50	17	34,0	1 047	489	46,7	0	0	0,0	2 884	879	30,5
Brno	369	39	10,6	3	1	33,3	107	11	10,3	2	0	0,0	1 667	260	15,6	382	26	6,8	63	16	25,4	2 011	424	21,1	0	0	0,0	4 604	777	16,9
Ostrava	503	68	13,5	1	0	0,0	247	11	4,5	2	0	0,0	1 316	188	14,3	422	19	4,5	55	8	14,5	1 764	334	18,9	0	0	0,0	4 310	628	14,6
Celkem	1 778	321	18,1	7	2	28,6	528	57	10,795	11	4	36,4	9 319	1 702	18,3	1 943	146	7,5	360	119	33,1	9 650	3 101	32,1	0	0	0,0	23 596	5 452	23,1

Pramen: MPSV

VÝVOJ ZJIŠŤOVACÍCH PROHLÍDEK A KONTROLNÍCH LÉKAŘSKÝCH PROHLÍDEK (PODLE DRUHU INVALIDITY)

Územní jednotka	Rok 2009				Rok 2010									
	invalidita plná	invalidita částečná	invalidita celkem	žádná invalidita	ZjP	KLP	IP	ID	IT	částečná / plná	invalidita celkem	žádná invalidita	ZjP	KLP
Hlavní město Praha	2 596	2 205	4 801	490	5 291	9 110	1 229	1 100	1 863	81	4 192	609	4 882	9 955
Středočeský kraj	3 167	3 558	6 725	1 727	8 452	13 030	2 072	949	1 952	121	4 973	1 856	6 950	13 151
Jihočeský kraj	1 642	2 506	4 148	863	5 011	6 030	1 453	667	1 006	15	3 126	973	4 114	6 636
Plzeňský kraj	1 689	1 924	3 613	588	4 201	7 844	1 086	649	1 205	29	2 940	593	3 562	6 252
Karlovarský kraj	860	979	1 839	510	2 349	4 644	517	302	573	8	1 392	514	1 914	2 552
Ústecký kraj	2 493	3 648	6 141	1 453	7 594	9 632	2 250	1 145	1 881	53	5 276	1 411	6 740	10 280
Liberecký kraj	1 050	1 500	2 550	783	3 333	3 269	900	476	703	32	2 079	722	2 833	3 765
Královéhradecký kraj	1 563	1 598	3 161	710	3 871	6 102	788	492	947	13	2 227	818	3 058	6 461
Pardubický kraj	1 431	1 910	3 341	731	4 072	4 509	913	577	956	23	2 446	701	3 170	6 211
Kraj Vysočina	1 326	1 858	3 184	686	3 870	5 112	2 127	868	1 454	25	4 449	608	5 082	2 848
Jihomoravský kraj	3 120	4 899	8 019	1 747	9 766	15 364	2 534	1 412	2 119	30	6 065	1 819	7 914	14 597
Olomoucký kraj	1 337	1 893	3 230	1 202	4 432	6 043	991	459	753	27	2 203	1 128	3 358	5 669
Moravskoslezský kraj	3 730	4 029	7 759	2 830	10 589	8 733	2 310	1 162	2 340	181	5 812	2 652	8 645	8 888
Zlínský kraj	2 042	2 312	4 354	891	5 245	6 992	1 280	660	1 175	16	3 115	1 018	4 149	6 739
Celkem ČR	28 046	34 819	62 865	15 211	78 076	106 414	20 450	10 918	18 927	654	50 295	15 422	66 371	104 004

Pramen: ČSSZ

IP = invalidita prvního stupně

ID = invalidita druhého stupně

IT = invalidita třetího stupně

ZjP = zjišťovací lékařská prohlídka

KLP = kontrolní lékařská prohlídka

částečná / plná = zahrnuje zbytky posudků z roku 2009 provedené v roce 2010 dle staré legislativy

Tabulka č. 12.3

VÝVOJ POČTU OSTATNÍCH POSUDKŮ

Územní jednotka	Rok 2009										Rok 2010									
	OZZ	BZM	MV	Děti	SSP	PND	Jiné	Opravné	Závislost	Celkem	OZZ	BZM	MV	Děti	SSP	PND	Jiné	Opravné	Závislost	Celkem
Hlavní město Praha	82	12	2 476	17	231	469	410	1	4 347	8 045	207	8	7 879	37	801	851	1 132	400	11 483	22 798
Středočeský kraj	175	4	3 869	10	515	814	647	10	4 596	10 640	455	107	11 059	85	1 201	1 191	1 551	1 103	13 806	30 558
Jihočeský kraj	354	3	2 587	4	302	944	402	0	4 136	8 732	707	2	6 071	29	667	1 132	927	424	8 867	18 826
Plzeňský kraj	213	17	2 178	8	306	498	372	17	3 155	6 764	392	1	5 887	17	689	672	884	252	7 952	16 746
Karlovarský kraj	85	3	957	2	179	134	144	2	1 567	3 073	187	5	2 306	14	353	212	280	217	3 758	7 332
Ústecký kraj	442	5	3 575	13	556	536	540	26	5 097	10 790	1 217	5	9 345	90	1 314	653	1 194	467	12 093	26 378
Liberecký kraj	183	2	1 721	2	331	412	283	2	2 809	5 745	497	6	4 475	17	733	455	657	272	6 086	13 198
Královéhradecký kraj	188	5	2 285	8	305	342	404	5	3 165	6 707	661	1	5 627	24	842	476	827	497	7 706	16 661
Pardubický kraj	159	1	1 544	18	338	370	282	3	2 608	5 323	662	2	5 240	43	778	489	853	481	7 635	16 183
Kraj Vysočina	147	3	2 605	6	399	425	380	14	3 503	7 482	459	1	5 282	16	696	483	652	447	6 860	14 896
Jihomoravský kraj	442	14	4 952	16	646	1 122	718	7	7 714	15 631	1 201	20	11 217	41	1 274	1 293	1 400	873	17 490	34 809
Olomoucký kraj	366	4	2 449	10	389	791	493	18	4 103	8 623	884	2	5 636	25	947	995	1 044	566	10 059	20 158
Moravskoslezský kraj	740	10	3 633	11	632	1 372	1 157	46	7 426	15 027	2 151	10	10 871	103	1 536	1 597	2 707	1 223	20 917	41 115
Zlínský kraj	363	9	3 253	15	371	713	588	48	4 606	9 966	964	4	7 287	40	708	849	1 091	586	9 562	21 091
Celkem ČR	3 939	92	38 084	140	5 500	8 942	6 820	199	58 832	122 548	10 644	174	98 182	581	12 539	11 348	15 199	7 808	144 274	300 749

Pramen: ČSSZ

OZZ = osoba zdravotně znevýhodněná

BZM = bezmocnost

MV = mimořádné výhody

Děti = posouzení dětí pro důchodový zákon

SSP = státní sociální podpora

PND = prodloužení nemocenských dávek po vyčerpání podpůrné doby

Jiné = posudky pro nepojistné systémy mimo uvedené

Opravné = posudky v rámci odvolacích řízení

Závislost = posouzení stupně závislosti

Tabulka č. 12.4

STATISTIKA ŘÍZENÍ DLE PŘEDMĚTU ŘÍZENÍ

Předmět řízení	31.12.2009		1.1.2010 - 31.12.2010										31.12.2010		
	NEVYŘÍZENO		UKONČENO POSUDKEM										NEVYŘÍZENO		
	po lhátě	DOŠLO ¹⁾	VRÁCENO	neuznáno	1	2	3	4	5	jiný výsledek	součet	po lhátě	po lhátě		
mimořádné výbory	22 034	12 541	93 457	4 905	I.stupně 13 587	II.stupně 29 151	III.stupně 41 439	13 979		15	98 171	49 315	12 415	4 721	
dávky státní sociální podpory	2 816	1 675	12 420	846	I.stupně 848	II.stupně 4 461	III.stupně 5 271	1 963		2	12 545	6 185	1 845	666	
osoba zdravotně znevýhodněná dlouhodobě nepřiznaný zdravotní stav dítěte	1 870	1 044	10 950	661	neuznáno 2 188	uznáno 8 457				1	10 646	5 018	1 513	606	
průspěvek na péči	50	28	187	16	neuznáno 21	uznáno 186					207	107	14	5	
průspěvek na péči (§23, 28 z.z. 108/2006)	32 361	16 501	137 187	1 414	I.stupně 24 301	II.stupně 40 764	III.stupně 34 628	24 707	19 886	3	144 290	78 922	23 844	8 172	
průspěvek na úpravu bytu	609	303	2 837	104	neuznáno 1 698	uznáno 1318					3 016	1 403	326	115	
průspěvek na zakoupení motorového vozidla	1712	919	7 906	173	neuznáno 4648	uznáno 3920					8 568	4 113	877	332	
průspěvek na celkovou opravu motorového vozidla	34	16	176	9	neuznáno 97	uznáno 89				1	187	87	14	10	
průspěvek na zvýšení opravu motorového vozidla	103	53	507	6	neuznáno 114	uznáno 441					555	246	49	22	
průspěvek na individuální dopravu	371	215	2 206	82	neuznáno 1379	uznáno 892					2 271	1 228	224	80	
průspěvek na úhradu za užívání bezbariérového bytu a garáže	50	36	159	6	neuznáno 38	uznáno 142					180	113	23	9	
schopnost zvýšit si příjem vlastní prací	67	43	520	45	schopen 351	neschopen 60					411	266	131	80	
invalidita - typ řízení kontrolní	28 113	12 622	111 665	6 973	nepřiznáno 9 499	částičně 422	I.stupně 358	II.stupně 42 975	III.stupně 17 302	35 638	80	106 294	50 839	26 511	10 359
invalidita - typ řízení zjišťovací	12 703	6 317	66 800	5 978	nepřiznáno 15 480	částičně 321	I.stupně 307	II.stupně 19 184	III.stupně 10 549	18 214	69	64 124	31 917	9 401	4 067
invalidita - typ řízení změna stupně invalidity			526	1	nepřiznáno 0	částičně 0	I.stupně 0	II.stupně 7	III.stupně 1	5	13	4	512	169	
bezpracnost	2 411	2 407	78	2 296	nevyhovuje 15	částičně 52	I.stupně 81	II.stupně 26	III.stupně 0		174	124	19	17	
ZPS	203	203		203	nepřiznáno 0	ZPS 0	ZPS+ZS 0				0	0	0	0	
prodloužení výplat nemocenského	1 050	347	12 109	835	nevyhovuje 1 240	vyhovuje 10 109				4	11 353	1 573	971	145	
děti - NP	220	217	80	205	neuznáno 10	uznáno 75					85	29	10	7	
dávky soc. péče	1 244	1 244		1 227	neuznáno 6	uznáno 8					14	14	3	3	
nezapořené dítě SSP	43	33	128	25	nepřiznáno 25	spřiznáno 110					135	65	11	8	
nezapořené dítě dílech ostání	48	31	131	16	nepřiznáno 54	spřiznáno 99					154	75	9	6	
CELKEM ČR	108 117	56 798	460 050	26 047	75 599	101 025	82 056	102 896	47 764	53 877	463 393	231 643	78 727	29 604	

Pramen: ČSSZ
¹⁾ počet přijatých žádostí o provedení posudku



13. NEMOCENSKÉ POJIŠTĚNÍ

- 13.1 Základní ukazatele nemocenského pojištění
- 13.2 Procento pracovní neschopnosti pro nemoc a úraz





ZÁKLADNÍ UKAZATELE NEMOCENSKÉHO POJIŠTĚNÍ

Ukazatel	Pracovní neschopnost pro			
	nemoc	pracovní úraz	ostatní úraz	c e l k e m
Počet nově hlášených případů PN	1 187 995	51 678	85 253	1 324 926
Počet kalendářních dnů PN	51 668 151	2 692 547	4 847 654	59 208 352
Počet nově hlášených případů PN na 100 pojištěnců	27,56	1,20	1,98	30,73
Průměrné procento PN	3,28	0,17	0,31	3,76
Počet kalendářních dnů PN na 1 nově hlášený případ	43,49	52,10	56,86	44,69
Průměrný denní stav práce neschopných	141 557	7 377	13 281	162 215
Průměrný počet nemocensky pojištěných	x	x	x	4 310 960

Pramen: ČSÚ - Pracovní neschopnost pro nemoc a úraz v ČR za rok 2010

PROCENTO PRACOVNÍ NESCHOPNOSTI PRO NEMOC A ÚRAZ

Územní jednotka	Průměrné procento pracovní neschopnosti pro			
	nemoc	pracovní úraz	ostatní úraz	celkem
Hlavní město Praha	2,73	0,11	0,19	3,04
Středočeský kraj	3,40	0,18	0,30	3,88
Jihočeský kraj	3,58	0,23	0,41	4,21
Plzeňský kraj	3,36	0,25	0,34	3,95
Karlovarský kraj	3,15	0,17	0,28	3,61
Ústecký kraj	3,24	0,19	0,26	3,69
Liberecký kraj	3,56	0,17	0,32	4,05
Královéhradecký kraj	3,19	0,20	0,35	3,73
Pardubický kraj	3,25	0,19	0,34	3,77
Kraj Vysočina	3,32	0,23	0,38	3,92
Jihomoravský kraj	3,38	0,16	0,30	3,84
Olomoucký kraj	3,42	0,17	0,33	3,92
Zlínský kraj	4,01	0,18	0,45	4,63
Moravskoslezský kraj	3,69	0,19	0,41	4,28
Celkem ČR	3,28	0,17	0,31	3,76

Pramen: ČSÚ - Pracovní neschopnost pro nemoc a úraz v ČR za rok 2010



14. DÁVKY POMOCI V HMOTNÉ NOUZI A PŘÍSPĚVEK NA PÉČI

- 14.1 Vývoj výdajů a počtu příspěvků na živobytí
- 14.2 Vývoj výdajů a počtu doplatků na bydlení
- 14.3 Vývoj výdajů a počtu dávek mimořádné okamžité pomoci
- 14.4 Vývoj výdajů a počtu příspěvků na péči
- 14.5 Počet příjemců příspěvku na péči (za prosinec 2010 podle krajů)





Tabulka č. 14.1

VÝVOJ VÝDAJŮ A POČTU PŘÍSPĚVKŮ NA ŽIVOBYTÍ

Územní jednotka	Výdaje (v tis. Kč)		Meziroční index v %	Průměrný měsíční počet vyplacených dávek*		Meziroční index v %
	rok 2009	rok 2010		rok 2009	rok 2010	
Hl. město Praha	79 234	100 900	127,3	2 826	3 698	130,9
Středočeský kraj	140 592	190 700	135,6	4 977	6 679	134,2
Jihočeský kraj	88 835	111 433	125,4	3 067	3 659	119,3
Plzeňský kraj	85 593	119 293	139,4	2 612	3 802	145,6
Karlovarský kraj	115 174	136 013	118,1	3 297	3 930	119,2
Ústecký kraj	450 928	502 419	111,4	13 839	15 847	114,5
Liberecký kraj	104 614	129 925	124,2	3 488	4 348	124,7
Královéhradecký kraj	86 787	114 975	132,5	2 648	3 448	130,2
Pardubický kraj	88 011	120 250	136,6	2 809	3 706	131,9
Kraj Vysočina	62 586	85 038	135,9	1 928	2 489	129,1
Jihomoravský kraj	230 685	278 568	120,8	7 063	8 740	123,7
Olomoucký kraj	164 056	231 338	141,0	4 640	6 379	137,5
Zlínský kraj	100 897	134 984	133,8	3 252	4 282	131,7
Moravskoslezský kraj	530 061	606 241	114,4	16 450	19 275	117,2
CELKEM ČR	2 328 053	2 862 077	122,9	72 896	90 282	123,9

Pramen: MF ČR (ARIS) a MPSV ČR (IS HN/SS)

* včetně zpětně vyplacených dávek

Tabulka č. 14.2

VÝVOJ VÝDAJŮ A POČTU DOPLATKŮ NA BYDLENÍ

Územní jednotka	Výdaje (v tis. Kč)		Meziroční index v %	Průměrný měsíční počet vyplacených dávek*		Meziroční index v %
	rok 2009	rok 2010		rok 2009	rok 2010	
Hl. město Praha	23 399	35 613	152,2	761	1 011	132,9
Středočeský kraj	35 123	56 746	161,6	985	1 284	130,4
Jihočeský kraj	22 986	26 725	116,3	772	832	107,8
Plzeňský kraj	16 893	29 775	176,3	559	836	149,6
Karlovarský kraj	18 944	25 491	134,6	763	898	117,7
Ústecký kraj	100 928	119 503	118,4	3 831	4 063	106,1
Liberecký kraj	21 913	29 183	133,2	814	1 010	124,1
Královéhradecký kraj	17 332	24 887	143,6	713	929	130,3
Pardubický kraj	12 915	19 212	148,8	546	700	128,2
Kraj Vysočina	11 428	17 114	149,8	471	606	128,7
Jihomoravský kraj	47 934	57 165	119,3	1 873	2 084	111,3
Olomoucký kraj	26 672	36 808	138,0	1 166	1 429	122,6
Zlínský kraj	18 457	26 270	142,3	844	1 064	126,1
Moravskoslezský kraj	136 704	181 585	132,8	5 436	6 303	115,9
CELKEM ČR	511 627	686 077	134,1	19 534	23 049	118,0

Pramen: MF ČR (ARIS) a MPSV ČR (IS HN/SS)

* včetně zpětně vyplacených dávek

Tabulka č. 14.3

VÝVOJ VÝDAJŮ A POČTU DÁVEK MIMORÁDNÉ OKAMŽITÉ POMOCI

Územní jednotka	Výdaje (v tis. Kč)		Mezittoční index v %	Průměrný měsíční počet vyplacených dávek*		Mezittoční index v %
	rok 2009	rok 2010		rok 2009	rok 2010	
Hl. město Praha	10 439	12 100	115,9	429	504	117,5
Středočeský kraj	16 671	20 640	123,8	548	662	120,8
Jihočeský kraj	17 901	18 988	106,1	433	504	116,4
Plzeňský kraj	5 794	6 017	103,8	286	278	97,2
Karlovarský kraj	9 771	11 524	117,9	375	424	113,1
Ústecký kraj	33 182	34 359	103,5	1 032	1 067	103,4
Liberecký kraj	13 480	76 069	564,3	412	548	133,0
Královéhradecký kraj	7 549	7 052	93,4	299	279	93,3
Pardubický kraj	4 403	6 673	151,6	195	245	125,6
Kraj Vysočina	8 086	10 000	123,7	279	348	124,7
Jihomoravský kraj	22 341	25 414	113,8	810	877	108,3
Olomoucký kraj	30 960	36 217	117,0	888	1 204	135,6
Zlínský kraj	13 649	18 444	135,1	428	557	130,1
Moravskoslezský kraj	55 205	50 025	90,6	1 472	1 604	109,0
CELKEM ČR	249 431	333 522	133,7	7 886	9 101	115,4

Pramen: MF ČR (ARIS) a MPSV ČR (IS HN/SS)

* včetně zpětně vyplacených dávek

Tabulka č. 14.4

VÝVOJ VÝDAJŮ A POČTU PŘÍSPĚVKŮ NA PĚČI

Územní jednotka	Výdaje (v tis. Kč)		Meziroční index v %	Průměrný měsíční počet vyplacených dávek*		Meziroční index v %
	rok 2009	rok 2010		rok 2009	rok 2010	
Hl. město Praha	1 386 526	1 430 164	103,1	25 322	25 511	100,7
Středočeský kraj	1 809 773	1 914 257	105,8	31 327	30 635	97,8
Jihočeský kraj	1 317 565	1 360 809	103,3	20 947	19 673	93,9
Plzeňský kraj	946 589	1 016 286	107,4	15 492	15 656	101,1
Karlovarský kraj	405 108	452 139	111,6	6 448	6 706	104,0
Ústecký kraj	1 477 032	1 586 752	107,4	24 247	25 607	105,6
Liberecký kraj	798 207	828 102	103,7	13 505	13 776	102,0
Královéhradecký kraj	1 040 708	1 072 561	103,1	17 978	17 511	97,4
Pardubický kraj	1 047 132	1 093 906	104,5	16 682	17 076	102,4
Kraj Vysočina	1 110 015	1 143 162	103,0	17 727	16 972	95,7
Jihomoravský kraj	2 249 513	2 397 486	106,6	36 380	37 473	103,0
Olomoucký kraj	1 254 039	1 309 718	104,4	20 670	21 165	102,4
Zlínský kraj	1 368 670	1 451 019	106,0	22 126	22 543	101,9
Moravskoslezský kraj	2 485 988	2 542 884	102,3	39 314	39 702	101,0
CELKEM ČR	18 696 865	19 599 245	104,8	308 165	310 006	100,6

Pramen: MF ČR (ARIS) a MPSV ČR (IS HN/SS)

* včetně zpětně vyplacených dávek

Tabulka č. 14.5

POČET PŘÍJEMCŮ PŘÍSPĚVKU NA PÉČI (ZA PROSINEC 2010 PODLE KRAJŮ)

Územní jednotka	I. stupeň závislosti		II. stupeň závislosti		III. stupeň závislosti		IV. stupeň závislosti		Celkem	
	ženy	muži	ženy	muži	ženy	muži	ženy	muži	ženy	muži
Hl. město Praha	7,5	3,1	4,7	2,8	2,4	1,5	1,5	0,9	16,1	8,3
Středočeský kraj	8,4	3,7	6,1	3,5	3,5	2,4	2,1	1,3	20,1	10,9
Jihočeský kraj	5,2	2,3	4,0	2,2	2,7	1,6	1,8	1,1	13,7	7,2
Plzeňský kraj	4,0	1,9	3,1	2,0	2,1	1,3	1,2	0,8	10,4	6,0
Karlovarský kraj	1,5	0,8	1,3	0,8	0,9	0,6	0,6	0,3	4,3	2,5
Ústecký kraj	6,0	3,2	4,9	3,3	3,0	2,2	1,7	1,1	15,6	9,8
Liberecký kraj	3,6	1,7	2,6	1,5	1,6	1,0	0,9	0,6	8,7	4,8
Královéhradecký kraj	4,9	2,3	3,2	1,8	2,0	1,2	1,2	0,7	11,3	6,0
Pardubický kraj	4,2	2,0	3,2	1,8	2,0	1,3	1,2	0,9	10,6	6,0
Kraj Vysočina	4,4	2,0	3,3	2,0	2,2	1,4	1,5	0,9	11,4	6,3
Jihomoravský kraj	9,4	4,2	7,0	4,0	4,8	3,0	3,1	1,8	24,3	13,0
Olomoucký kraj	5,6	2,6	3,5	2,3	2,4	1,5	1,6	1,1	13,1	7,5
Moravskoslezský kraj	9,9	4,6	6,6	4,2	4,5	2,9	3,4	1,9	24,4	13,6
Zlínský kraj	5,6	2,5	4,2	2,3	2,9	1,8	1,9	1,1	14,6	7,7
CELKEM ČR	80,2	36,9	57,7	34,5	37,0	23,7	23,7	14,5	198,6	109,6

Pramen: MPSV ČR (IS HN/SS)

* podkladem je přehled o počtu přiznaných dávek příspěvku na péči za prosinec 2010 bez ohledu na měsíc výplaty



SEZNAM ZKRATEK

APZ	aktivní politika zaměstnanosti
ARIS	Automatizovaný rozpočtový informační systém
ČNB	Česká národní banka
ČSSZ	Česká správa sociálního zabezpečení
ČSÚ	Český statistický úřad
ESF	Evropský sociální fond
HDP	hrubý domácí produkt
CHPD	chráněná pracovní dílna
CHPM	chráněné pracovní místo
ISHN/SS	Informační systém hmotné nouze a sociálních služeb
ISPROFIN	Informační systém programového financování
MN	míra nezaměstnanosti
MPOD	mezinárodněprávní ochrana dětí
MPSV	Ministerstvo práce a sociálních věcí
MZdr	Ministerstvo zdravotnictví
NH	národní hospodářství
NRP	náhradní rodinná péče
OSPOD	orgán sociálně-právní ochrany dětí
OSS	organizační složky státu
OZP	osoba se zdravotním postižením
PN	pracovní neschopnost
SSP	státní sociální podpora
SSZ	Správa služeb zaměstnanosti
SÚIP	Státní úřad inspekce práce
SÚPM	společensky účelná pracovní místa
SZÚ	státní závěrečný účet
TP	osoba těžce postižená
TŘ	trestní řád
ÚP	úřad práce
ÚSP	ústavní sociální péče
VaV	výzkum a vývoj
VPM	volné pracovní místo
VPP	veřejně prospěšné práce
ZPS	změněná pracovní schopnost
ZR	zákon o rodině
ZTP	osoba zvlášť těžce postižená
ZTP/P	osoba zvlášť těžce postižená s průvodcem



Účelová neperiodická publikace

Statistická ročenka z oblasti práce a sociálních věcí – 2010

Zpracoval odbor analýz a statistik MPSV.
Vyšlo v roce 2011, 152 stran, 300 výtisků, vydání první.
Ministerstvo práce a sociálních věcí,
Na Poříčnickém právu 1, 128 00 Praha 2.
Sazba a zajištění tisku artEDIT, spol. s r.o., Praha

ISBN 978-80-7421-027-3

N e p r o d e j n é

