

Informace o vyplacených dávkách v resortu MPSV ČR
v prosinci 2016

Obsah:

| | |
|---|----|
| 1) Dávky důchodového pojištění | 2 |
| 2) Dávky nemocenského pojištění | 3 |
| 3) Podpory v nezaměstnanosti | 5 |
| 4) Dávky pomoci v hmotné nouzi, dávky pro osoby se zdravotním postižením a příspěvek na péči | 6 |
| 5) Dávky státní sociální podpory a pěstounské péče | 9 |
| 6) Souhrnný přehled vývoje výdajů na sociální dávky | 12 |
| 7) Pojistné na sociální zabezpečení a příspěvek na státní politiku zaměstnanosti | 13 |

1) Dávky důchodového pojištění

- **Výdaje na důchody** dosáhly v prosinci 2016 podle údajů ČSSZ úrovně cca **34,5 mld. Kč**, tj. o 4,9 mil. Kč méně než ve stejném období roku 2015. Tato skutečnost je dána rozdílnou výší záloh na výplatu důchodů v prvních lednových dnech, která je vždy součástí výdajů na důchody za prosinec daného roku. Výdaje na důchody za rok 2016 činily cca **389,2 mld. Kč**, tj. o 3,6 mld. Kč meziročně více (do výdajů za rok 2016 je již promítnut jednorázový příspěvek důchodcům ve výši 3,56 mld. Kč).
- Výdaje na **valorizaci důchodů** (proběhla v lednu 2016) činily za prosinec 2016 cca **111,1 mil. Kč**, od počátku roku 2016 cca **1 358,9 mil. Kč**.

Tabulka 1.1: Vývoj výdajů na dávky důchodového pojištění

| Výdaje v rámci dávkového systému | Od počátku roku | Běžný měsíc | | | | | | | | | | | | Finanční rok | | |
|----------------------------------|-----------------|-------------|--------|--------|--------|--------|--------|----------|--------|--------|--------|----------|----------|----------------|----------------------|--|
| | | leden | únor | březen | duben | květen | červen | červenec | srpen | září | říjen | listopad | prosinec | rozpočet 2016 | čerpání rozpočtu v % | |
| Rok 2016 (v mil. Kč) | 389 167 | 25 490 | 35 950 | 33 186 | 32 546 | 31 860 | 33 276 | 31 798 | 32 530 | 33 274 | 31 989 | 32 767 | 34 501 | 390 285 | 99,7 | |
| Rok 2015 (v mil. Kč) | 385 520 | 24 709 | 31 948 | 31 524 | 33 396 | 30 820 | 32 308 | 32 854 | 31 539 | 32 293 | 32 980 | 31 723 | 39 426 | x | x | |
| Rozdíl | v mil. Kč | 3 647 | 781 | 4 003 | 1 662 | -850 | 1 039 | 968 | -1 056 | 991 | 981 | -991 | 1 044 | -4 924 | | |
| | v % | 0,9 | 3,2 | 12,5 | 5,3 | -2,5 | 3,4 | 3,0 | -3,2 | 3,1 | 3,0 | -3,0 | 3,3 | -12,5 | | |

Zdroj: ČSSZ

Graf 1.1: Vývoj výdajů na dávky důchodového pojištění

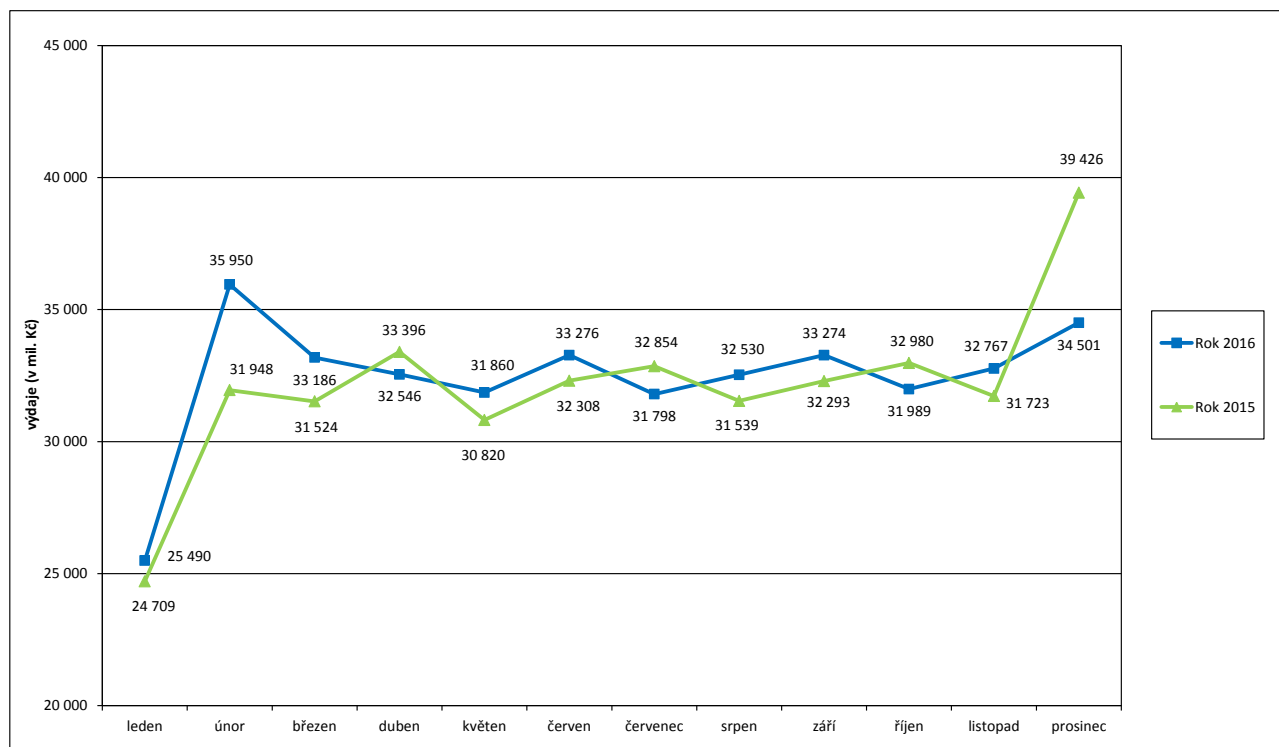

Tabulka 1.2: Vývoj počtu důchodců a vyplacených důchodů podle druhu důchodu

| Druh důchodu | Počet důchodců (v tis.) | | Meziroční index v % | Počet vypl. důchodů (v tis.) | | Meziroční index v % |
|--------------------|-------------------------|----------------|---------------------|------------------------------|----------------|---------------------|
| | prosinec 2015 | prosinec 2016 | | prosinec 2015 | prosinec 2016 | |
| Starobní | 2 379,5 | 2 395,4 | 100,7 | 2 446,5 | 2 464,9 | 100,8 |
| Invalidní | 429,8 | 425,7 | 99,0 | 440,4 | 436,5 | 99,1 |
| <i>III. stupeň</i> | 196,9 | 190,8 | 96,9 | 200,5 | 194,4 | 97,0 |
| <i>II. stupeň</i> | 69,4 | 71,0 | 102,3 | 72,3 | 74,0 | 102,4 |
| <i>I. stupeň</i> | 163,5 | 163,9 | 100,2 | 167,6 | 168,1 | 100,3 |
| Vdovský* | 27,5 | 25,4 | 92,4 | 564,8 | 560,2 | 99,2 |
| Vdovecký* | 6,2 | 5,9 | 95,2 | 99,3 | 99,6 | 100,3 |
| Sirotčí | 41,9 | 40,0 | 95,5 | 43,6 | 41,6 | 95,4 |
| CELKEM | 2 884,8 | 2 892,5 | 100,3 | 3 594,6 | 3 602,8 | 100,2 |

Zdroj: ČSSZ

* ve sloupcích „Počet důchodců“ jsou uvedeni pouze příjemci sólo vyplácených důchodů

Pozn.: ukazatel „Počet důchodců“ zahrnuje důchodce v ČR, ukazatel „Počet vypl. důchodů“ zahrnuje rovněž výplaty do ciziny, zpracování dle metodiky platné od 1. 1. 2016

Tabulka 1.3: Vývoj výdajů na důchody podle druhu důchodu

| Druh důchodu | Vyplaceno v období (mil. Kč) | | Meziroční index v % | Vyplaceno od počátku roku (mil. Kč) | | Meziroční index v % |
|---------------------------------|------------------------------|-----------------|---------------------|-------------------------------------|------------------|---------------------|
| | prosinec 2015 | prosinec 2016 | | 2015 | 2016 | |
| Starobní | 31 421,8 | 28 370,3 | 90,3 | 314 107,8 | 316 710,1 | 100,8 |
| Invalidní | 4 953,8 | 3 741,2 | 75,5 | 44 164,6 | 42 488,4 | 96,2 |
| <i>III. stupeň</i> | 3 314,6 | 2 161,0 | 65,2 | 26 402,4 | 24 659,2 | 93,4 |
| <i>II. stupeň</i> | 534,3 | 524,0 | 98,1 | 5 766,6 | 5 891,9 | 102,2 |
| <i>I. stupeň</i> | 1 104,8 | 1 056,2 | 95,6 | 11 995,6 | 11 937,3 | 99,5 |
| Vdovský | 2 515,4 | 1 879,8 | 74,7 | 21 423,5 | 20 667,1 | 96,5 |
| Vdovecký | 243,0 | 232,1 | 95,5 | 2 564,2 | 2 586,9 | 100,9 |
| Sirotčí | 291,6 | 275,1 | 94,4 | 3 259,6 | 3 151,9 | 96,7 |
| CELKEM | 39 425,6 | 34 498,4 | 87,5 | 385 519,6 | 385 604,5 | 100,0 |
| Jednorázový příspěvek | x | 2,9 | | x | 3 562,5 | |
| CELKEM výdaje na důchody | 39 425,6 | 34 501,3 | 87,5 | 385 519,6 | 389 167,0 | 100,9 |

Zdroj: ČSSZ

2) Dávky nemocenského pojištění

- **Výdaje na dávky nemocenského pojištění** činily v prosinci 2016 téměř **2,3 mld. Kč**, za rok 2016 se jednalo o cca **26,3 mld. Kč**, (tj. 99,2 % čerpání z částky státního rozpočtu - 26 500,0 mil. Kč).
- Meziroční zvýšení výdajů objemově nejvýznamnější dávky systému - nemocenského (o 95,9 mil. Kč, tj. o 7,0 %) - souviselo zejména s **nárůstem počtu proplacených dnů**. V prosinci 2016 se tento počet meziročně zvýšil o cca 97,1 tis., tj. o 2,4 %, na 4,13 mil. dnů. Došlo rovněž k meziročnímu **nárůstu výše průměrné denní dávky nemocenského** (o cca 4,4 % na 357 Kč).

Tabulka 2.1: Vývoj výdajů na dávky nemocenského pojištění

| Výdaje v rámci dávkového systému | Od počátku roku | Běžný měsíc | | | | | | | | | | | | Finanční rok | |
|-------------------------------------|--------------------|-------------|-------|--------|-------|--------|--------|----------|-------|-------|-------|----------|----------|------------------|-------------------------|
| | | leden | únor | březen | duben | květen | červen | červenec | srpen | září | říjen | listopad | prosinec | rozpočet 2016 | čerpání rozpočtu v % |
| Rok 2016 (v mil. Kč) | 26 284 | 2 163 | 2 197 | 2 255 | 2 275 | 2 341 | 2 226 | 2 048 | 2 143 | 2 072 | 2 017 | 2 258 | 2 289 | 26 500 | 99,2 |
| Rok 2015 (v mil. Kč) | 24 110 | 2 035 | 2 034 | 2 091 | 2 131 | 1 931 | 2 100 | 1 950 | 1 888 | 1 911 | 1 883 | 2 025 | 2 132 | x | x |
| Rozdíl | v mil. Kč | 2 174 | 128 | 163 | 164 | 411 | 126 | 99 | 255 | 161 | 135 | 233 | 157 | | |
| | v % | 9,0 | 6,3 | 8,0 | 7,8 | 21,3 | 6,0 | 5,1 | 13,5 | 8,4 | 7,1 | 11,5 | 7,4 | | |

Zdroj: ČNB

Graf 2.1: Vývoj výdajů na dávky nemocenského pojištění

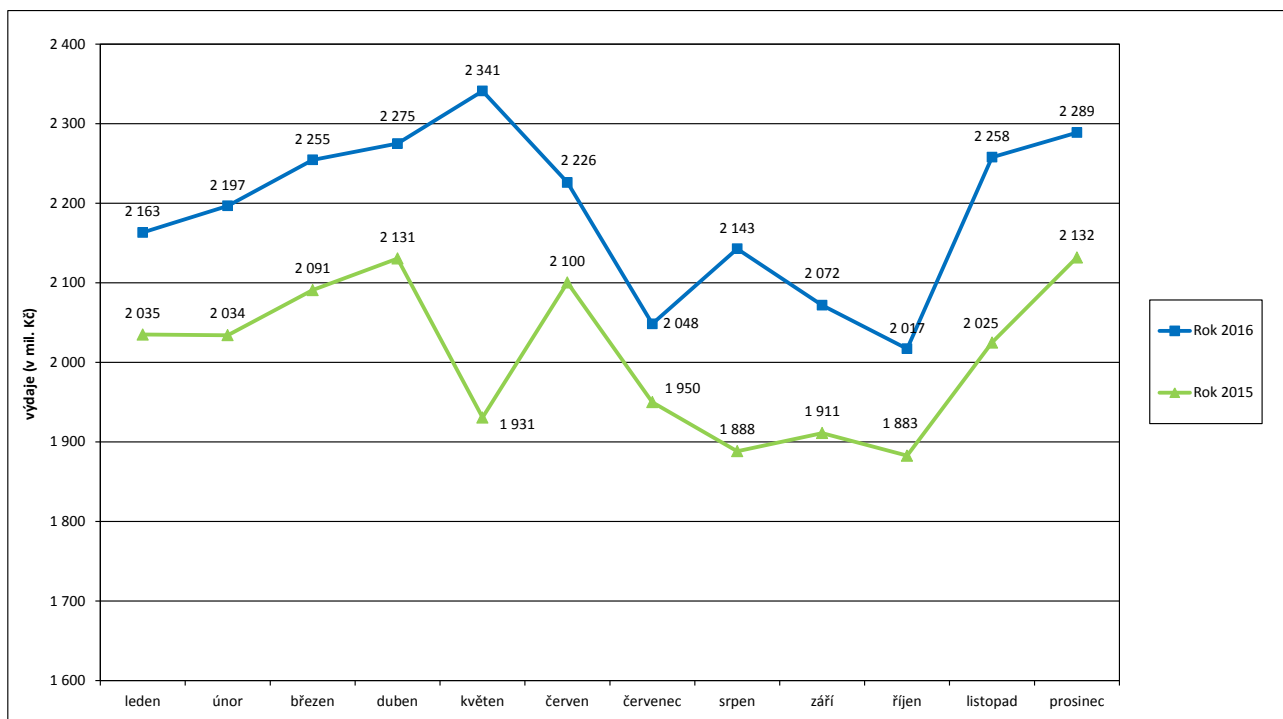

Tabulka 2.2: Výdaje na dávky nemocenského pojištění podle druhu dávky

| Druh důchodu | Vyplaceno v období (mil. Kč)* | | Meziroční index v % | Vyplaceno od počátku roku (mil. Kč)* | | Meziroční index v % |
|--|----------------------------------|------------------|------------------------|---|-----------------|------------------------|
| | prosinec 2015 | prosinec 2016 | | 2015 | 2016 | |
| Nemocenské | 1 377,8 | 1 473,7 | 107,0 | 15 428,0 | 16 985,3 | 110,1 |
| Ošetřovné | 103,4 | 121,4 | 117,4 | 1 062,3 | 1 179,9 | 111,1 |
| Vyrovňovací příspěvek v těhotenství a mateřství | 0,7 | 0,6 | 85,7 | 9,1 | 9,0 | 98,9 |
| Peněžité pomoci v mateřství | 650,0 | 693,3 | 106,7 | 7 610,6 | 8 109,6 | 106,6 |
| CELKEM | 2 131,9 | 2 288,9 | 107,4 | 24 109,9 | 26 283,8 | 109,0 |

Zdroj: ČSSZ

3) Podpory v nezaměstnanosti

- V **prosinci 2016** dosáhly výdaje související s podporou v nezaměstnanosti **616,2 mil. Kč**, za rok 2016 představovaly **8 219,8 mil. Kč** (cca 97,3 % čerpání státního rozpočtu - 8 450,0 mil. Kč).
- **Podíl nezaměstnaných osob vzrostl** oproti listopadu 2016 o 0,3 p. b. na 5,2 %, oproti stejnému měsíci loňského roku **podíl nezaměstnaných osob** naopak **poklesl**, a to o 1,0 p. b.
- **Počet uchazečů o zaměstnání**, kteří měli v **prosinci 2016 nárok na podporu v nezaměstnanosti** (ukazatel, který významně ovlivňuje výši vynaložených prostředků na podpory v nezaměstnanosti), dosáhl cca **103,0 tis.**, tj. 27,0 % z **celkového počtu 381,4 tis. osob** vedených k 31. 12. 2016 v evidenci Úřadu práce ČR.

Tabulka 3.1: Vývoj výdajů na podpory v nezaměstnanosti

| Výdaje v rámci dávkového systému | Od počátku roku | Běžný měsíc | | | | | | | | | | | | Finanční rok | | |
|----------------------------------|-----------------|-------------|------|--------|-------|--------|--------|----------|-------|------|-------|----------|----------|---------------|----------------------|--|
| | | leden | únor | březen | duben | květen | červen | červenec | srpen | září | říjen | listopad | prosinec | rozpočet 2016 | čerpání rozpočtu v % | |
| Rok 2016 (v mil. Kč) | 8 220 | 712 | 889 | 853 | 749 | 651 | 612 | 587 | 665 | 674 | 614 | 597 | 612 | 8 450 | 97,3 | |
| Rok 2015 (v mil. Kč) | 8 277 | 748 | 931 | 881 | 762 | 668 | 615 | 573 | 638 | 649 | 592 | 596 | 624 | x | x | |
| Rozdíl | v mil. Kč | -57 | -36 | -42 | -29 | -14 | -17 | -2 | 14 | 28 | 26 | 22 | 1 | -12 | | |
| | v % | -0,7 | -4,7 | -4,5 | -3,3 | -1,8 | -2,5 | -0,4 | 2,4 | 4,3 | 3,9 | 3,7 | 0,1 | -1,9 | | |

Zdroj: ČNB

Pozn.: zahrnuje podpory v nezaměstnanosti, podpory při rekvalifikaci ZP v pracovní rehabilitaci, kompenzace odbytného, odchodného a odstupného, refundace podpor v nezaměstnanosti do zahraničí, naopak nezahrnuje poštovné, bankovní a nákup ostatních služeb

Graf 3.1: Vývoj výdajů na podpory v nezaměstnanosti

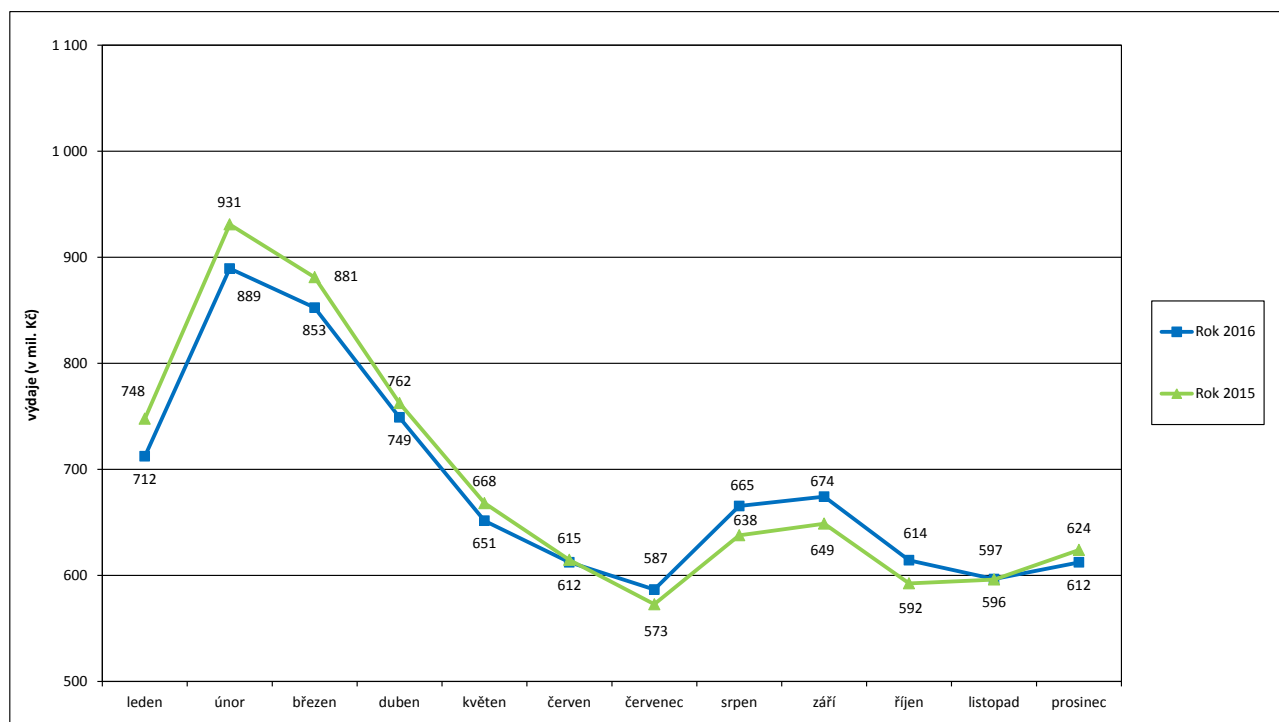

4) Dávky pomoci v hmotné nouzi, dávky pro osoby se zdravotním postižením a příspěvek na péči

- **Výdaje na dávky pomoci v hmotné nouzi** činily v prosinci 2016 cca **754,6 mil. Kč**, za rok 2016 se jednalo o **9 255,0 mil. Kč**, tj. **88,0 %** čerpání z částky **státního rozpočtu** (10 516,3 mil. Kč).
- Výdaje na **dávky pro osoby se zdravotním postižením** dosáhly v prosinci 2016 cca **164,2 mil. Kč**, za rok 2016 se jednalo o cca **1 993,5 mil. Kč**, tj. **94,9 %** čerpání z částky **státního rozpočtu** (2 100,0 mil. Kč).
- Na **příspěvek na péči** bylo v prosinci 2016 vynaloženo cca **2 063,0 mil. Kč**, za leden až prosinec 2016 dosáhly výdaje cca **23 046,2 mil. Kč**, tj. **99,5 %** z částky **státního rozpočtu** (23 160,0 mil. Kč). Výraznější zvýšení výdajů na příspěvek na péči bylo zapříčiněno zvýšením částek na tuto dávku o 10 % od srpna 2016.

Tabulka 4.1: Vývoj výdajů na dávky pomoci v hmotné nouzi

| Výdaje v rámci dávkového systému | Od počátku roku | Běžný měsíc | | | | | | | | | | | | Finanční rok | |
|----------------------------------|-----------------|-------------|------|--------|-------|--------|--------|----------|-------|-------|-------|----------|----------|---------------|----------------------|
| | | leden | únor | březen | duben | květen | červen | červenec | srpen | září | říjen | listopad | prosinec | rozpočet 2016 | čerpání rozpočtu v % |
| Rok 2016 (v mil. Kč) | 9 255 | 796 | 819 | 823 | 819 | 801 | 771 | 741 | 741 | 737 | 721 | 730 | 755 | 10 516 | 88,0 |
| Rok 2015 (v mil. Kč) | 10 518 | 872 | 897 | 978 | 934 | 907 | 876 | 869 | 830 | 830 | 837 | 818 | 870 | x | x |
| Rozdíl | v mil. Kč | -76 | -78 | -154 | -115 | -106 | -105 | -127 | -90 | -93 | -116 | -88 | -115 | | |
| | v % | -8,7 | -8,7 | -15,8 | -12,3 | -11,7 | -12,0 | -14,6 | -10,8 | -11,2 | -13,8 | -10,8 | -13,3 | | |

Zdroj: JVM

Graf 4.1: Vývoj výdajů na dávky pomoci v hmotné nouzi

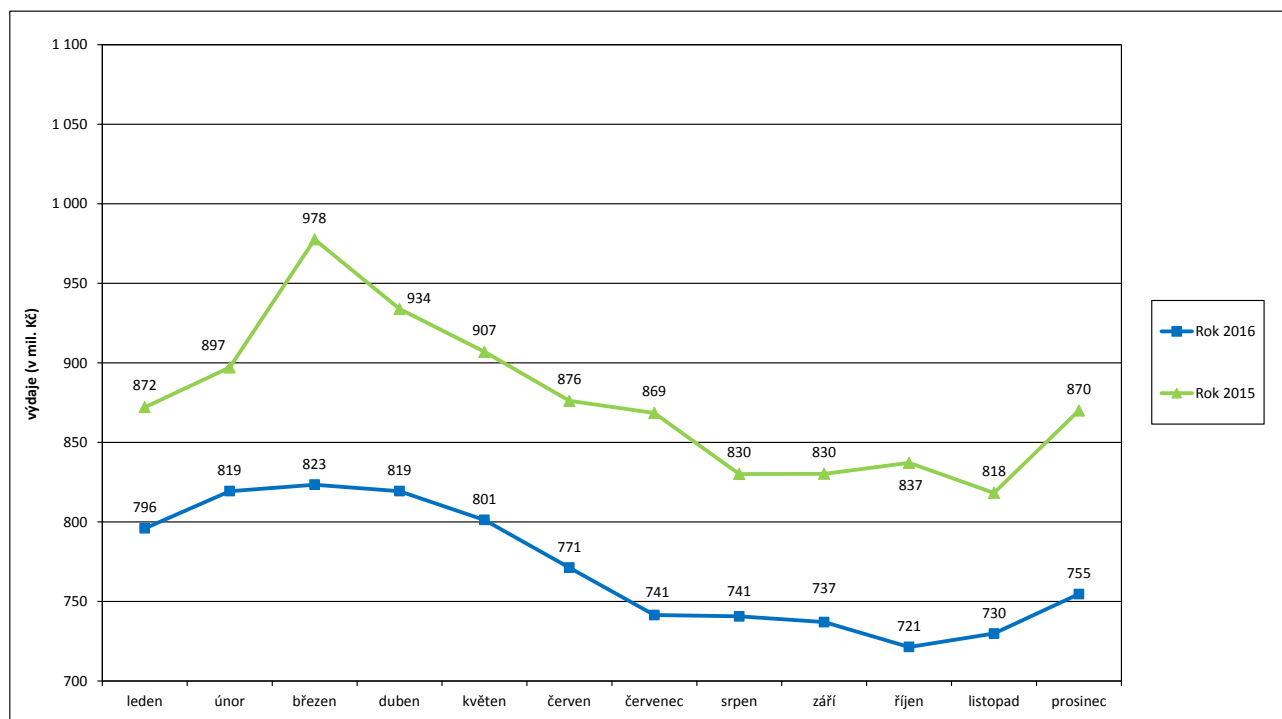

Tabulka 4.2: Vývoj výdajů na dávky pro osoby se zdravotním postižením

| Výdaje v rámci dávkového systému | Od počátku roku | Běžný měsíc | | | | | | | | | | | | Finanční rok | |
|----------------------------------|-----------------|-------------|------|--------|-------|--------|--------|----------|-------|------|-------|----------|----------|---------------|----------------------|
| | | leden | únor | březen | duben | květen | červen | červenec | srpen | září | říjen | listopad | prosinec | rozpočet 2016 | čerpání rozpočtu v % |
| Rok 2016 (v mil. Kč) | 1 994 | 162 | 152 | 154 | 175 | 175 | 171 | 185 | 159 | 163 | 169 | 165 | 164 | 2 100 | 94,9 |
| Rok 2015 (v mil. Kč) | 1 929 | 152 | 157 | 153 | 164 | 157 | 164 | 169 | 164 | 170 | 156 | 161 | 162 | x | x |
| Rozdíl | v mil. Kč | 65 | -6 | 2 | 11 | 19 | 7 | 16 | -5 | -7 | 13 | 4 | 2 | | |
| | v % | 3,4 | -3,6 | 1,2 | 6,4 | 11,9 | 4,3 | 9,2 | -3,3 | -3,9 | 8,4 | 2,2 | 1,4 | | |

Zdroj: JVM

Graf 4.2: Výdaje na dávky pro osoby se zdravotním postižením

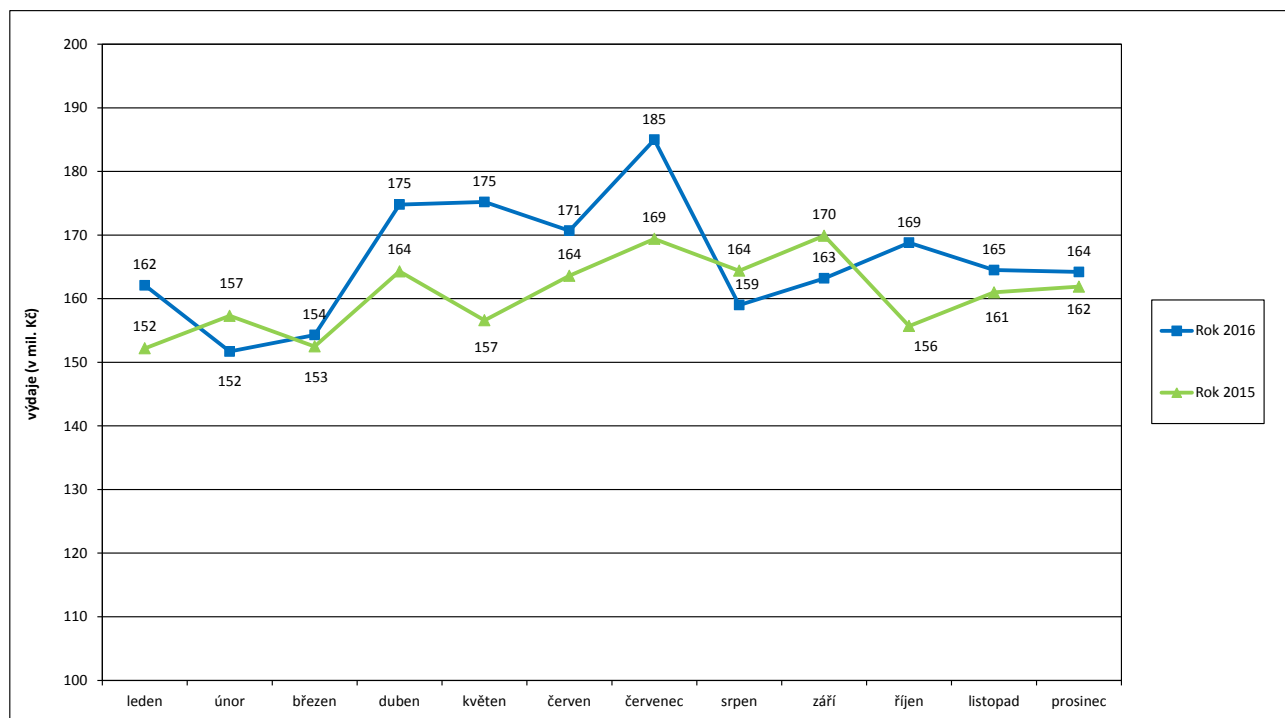

Tabulka 4.3: Vývoj výdajů na příspěvek na péči

| Výdaje v rámci dávkového systému | Od počátku roku | Běžný měsíc | | | | | | | | | | | | Finanční rok | | |
|----------------------------------|-----------------|-------------|-------|--------|-------|--------|--------|----------|-------|-------|-------|----------|----------|---------------|----------------------|--|
| | | leden | únor | březen | duben | květen | červen | červenec | srpen | září | říjen | listopad | prosinec | rozpočet 2016 | čerpání rozpočtu v % | |
| Rok 2016 (v mil. Kč) | 23 046 | 1 796 | 1 818 | 1 818 | 1 830 | 1 844 | 1 855 | 1 825 | 2 015 | 2 045 | 2 041 | 2 097 | 2 063 | 23 160 | 99,5 | |
| Rok 2015 (v mil. Kč) | 21 167 | 1 741 | 1 735 | 1 757 | 1 741 | 1 749 | 1 779 | 1 776 | 1 767 | 1 780 | 1 784 | 1 781 | 1 777 | x | x | |
| Rozdíl | v mil. Kč | 1 880 | 56 | 83 | 61 | 89 | 95 | 76 | 50 | 248 | 265 | 257 | 315 | 286 | | |
| | v % | 8,9 | 3,2 | 4,8 | 3,5 | 5,1 | 5,4 | 4,3 | 2,8 | 14,0 | 14,9 | 14,4 | 17,7 | 16,1 | | |

Zdroj: JVM

Graf 4.3: Výdaje na příspěvek na péči

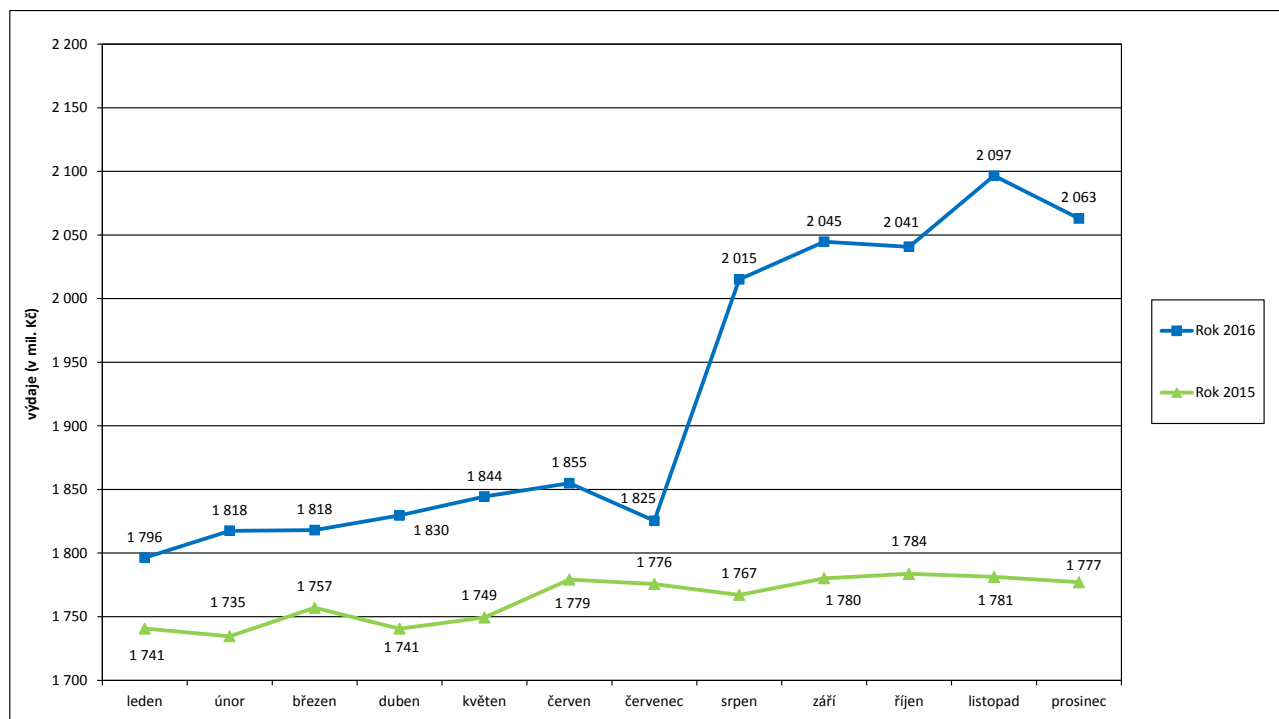

Tabulka 4.4: Výdaje na dávky pomoci v hmotné nouzi, dávky pro osoby se zdravotním postižením a příspěvek na péči

| Typ dávky | Počet vyplacených dávek (v tis.) | | Meziroční index v % | Vyplaceno v měsíci (v mil. Kč) | | Meziroční index v % | Vyplaceno od počátku roku (v mil. Kč) | | Meziroční index v % |
|--------------------------------------|----------------------------------|---------------|---------------------|--------------------------------|----------------|---------------------|---------------------------------------|-----------------|---------------------|
| | prosinec 2015 | prosinec 2016 | | prosinec 2015 | prosinec 2016 | | 2015 | 2016 | |
| Dávky pomoci v hmotné nouzi | 217,3 | 183,9 | 84,6 | 870,3 | 754,6 | 86,7 | 10 518,0 | 9 255,0 | 88,0 |
| příspěvek na živobytí | 140,0 | 117,5 | 83,9 | 579,2 | 492,3 | 85,0 | 7 240,1 | 6 220,9 | 85,9 |
| doplatek na bydlení | 72,8 | 62,9 | 86,4 | 279,0 | 252,9 | 90,6 | 3 136,3 | 2 917,1 | 93,0 |
| mimořádná okamžitá pomoc | 4,5 | 3,5 | 77,8 | 12,1 | 9,4 | 77,7 | 141,6 | 117,0 | 82,6 |
| Dávky pro zdravotně postižené | 245,1 | 245,4 | 100,1 | 161,9 | 164,3 | 101,5 | 1 928,7 | 1 993,5 | 103,4 |
| příspěvek na mobilitu | 244,6 | 244,8 | 100,1 | 97,4 | 97,5 | 100,1 | 1 146,1 | 1 166,6 | 101,8 |
| příspěvek na zvl. pomůcku | 0,5 | 0,6 | 120,0 | 64,5 | 66,8 | 103,6 | 782,5 | 826,9 | 105,7 |
| ostatní* | 0,0 | 0,0 | x | 0,0 | 0,0 | x | 0,1 | 0,0 | x |
| Příspěvek na péči | 337,6 | 349,3 | 103,5 | 1 777,1 | 2 063,0 | 116,1 | 21 166,6 | 23 046,2 | 108,9 |

Zdroj: ČSSZ

* zahrnuje výdaje na dávky pro těžce zdravotně postižené občany přiznané podle vyhlášky MPSV č. 182/1991 Sb.

Pozn.: v prosinci 2016 bylo cca 5,0 tis. příspěvků na živobytí (v prosinci 2015 cca 5,8 tis. příspěvků) a cca 0,2 tis. dávek mimořádné okamžité pomoci (v prosinci 2015 rovněž cca 0,2 tis.) vyplaceno zčásti formou poukázky.

5) Dávky státní sociální podpory a pěstounské péče

- **Výdaje na dávky státní sociální podpory a pěstounské péče** dosáhly v prosinci 2016 cca **3,3 mld. Kč**, tj. meziročně o 11,2 mil. Kč méně, za rok 2016 se jednalo cca **38,4 mld. Kč**, tj. **98,5 % státního rozpočtu** (39 008,5 mil. Kč).
- V systému **státní sociální podpory** byl v prosinci 2016 zaznamenán **meziroční pokles výdajů na přídavek na dítě** (o cca 23,0 mil. Kč). K výraznějšímu **nárůstu** výdajů došlo u **rodičovského příspěvku** (o 19,3 mil. Kč) a u **příspěvku na bydlení** (o 6,8 mil. Kč).
- **Na dávky pěstounské péče** bylo v prosinci 2016 vynaloženo **239,9 mil. Kč**, tj. meziročně o cca 11,3 mil. Kč (o 4,9 %) více. Tento vývoj souvisí především s nárůstem počtu dětí v pěstounské péči a počtu pěstounů.

Tabulka 5.1: Vývoj výdajů na dávky státní sociální podpory a pěstounské péče

| Výdaje v rámci dávkového systému | Od počátku roku* | Běžný měsíc | | | | | | | | | | | | Finanční rok | | |
|----------------------------------|------------------|-------------|-------|--------|-------|--------|--------|----------|-------|-------|-------|----------|----------|---------------|----------------------|--|
| | | leden | únor | březen | duben | květen | červen | červenec | srpen | září | říjen | listopad | prosinec | rozpočet 2016 | čerpání rozpočtu v % | |
| Rok 2016 (v mil. Kč) | 38 425 | 3 010 | 3 112 | 3 261 | 3 200 | 3 144 | 3 238 | 3 205 | 3 033 | 3 183 | 3 095 | 2 995 | 3 306 | 39 009 | 98,5 | |
| Rok 2015 (v mil. Kč) | 38 253 | 2 986 | 3 094 | 3 248 | 3 203 | 3 126 | 3 218 | 3 203 | 3 023 | 3 170 | 3 049 | 3 010 | 3 317 | x | x | |
| Rozdíl | v mil. Kč | 172 | 24 | 18 | 13 | -3 | 18 | 20 | 2 | 10 | 12 | 46 | -15 | -11 | | |
| | v % | 0,5 | 0,8 | 0,6 | 0,4 | -0,1 | 0,6 | 0,6 | 0,1 | 0,3 | 0,4 | 1,5 | -0,5 | -0,3 | | |

Zdroj: ČNB

* oproti dávkovým výdajům v běžném měsíci obsahuje zejména také výdaje na pojistné za zaměstnavatele odváděné z odměny pěstouna (za rok 2016 předb. údaj)

Graf 5.1: Výdaje na dávky státní sociální podpory a pěstounské péče

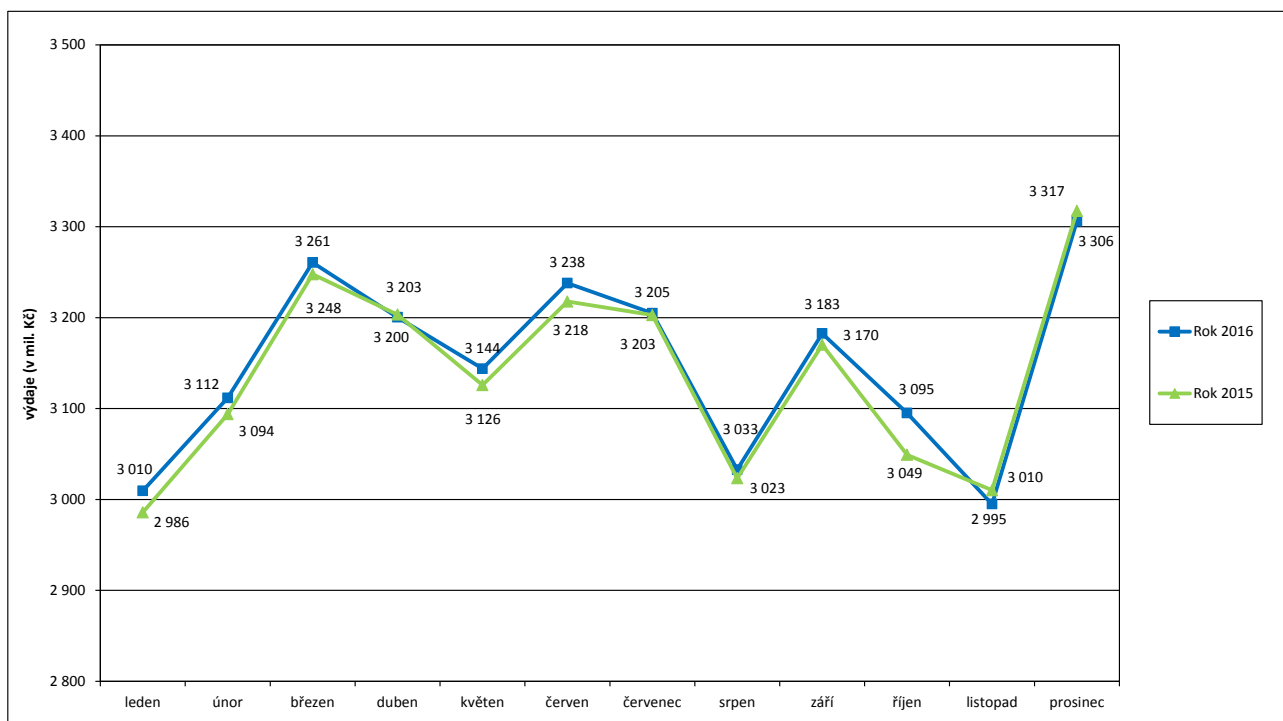

Tabulka 5.2: Výdaje na dávky státní sociální podpory a pěstounské péče podle typu dávky

| Typ dávky | | Počet vyplacených dávek (v tis.) | | Meziroční index v % | Vyplaceno v období (v mil. Kč) ¹⁾ | | Meziroční index v % | Vyplaceno od počátku roku (v mil. Kč) ¹⁾ | | Meziroční index v % |
|---|--|-------------------------------------|------------------|------------------------|---|------------------|------------------------|--|-----------------|------------------------|
| | | prosinec 2015 | prosinec 2016 | | prosinec 2015 | prosinec 2016 | | 2015 | 2016 | |
| Dávky státní sociální podpory | přídavek na dítě | 398,9 | 361,4 | 90,6 | 239,1 | 216,1 | 90,4 | 3 056,8 | 2 816,8 | 92,1 |
| | příspěvek na bydlení | 241,6 | 236,6 | 97,9 | 817,9 | 824,7 | 100,8 | 9 161,3 | 9 261,6 | 101,1 |
| | rodičovský příspěvek | 277,2 | 274,8 | 99,1 | 1 873,9 | 1 893,2 | 101,0 | 22 479,5 | 22 625,0 | 100,6 |
| | porodné | 2,1 | 1,9 | 90,5 | 24,2 | 21,6 | 89,3 | 255,8 | 256,3 | 100,2 |
| | pohřebné ²⁾ | 0,2 | 0,2 | x | 1,2 | 1,1 | 91,7 | 13,6 | 13,3 | 97,8 |
| Dávky SSP celkem ⁵⁾ | | 920,0 | 874,9 | 95,1 | 2 956,2 | 2 956,7 | 100,0 | 34 966,4 | 34 972,7 | 100,0 |
| Dávky pěstounské péče | příspěvek na úhradu potřeb dítěte | 15,5 | 16,2 | 104,5 | 84,7 | 88,7 | 104,7 | 988,9 | 1 046,4 | 105,8 |
| | odměna pěstouna ⁶⁾ | 12,0 | 12,5 | 104,2 | 139,9 | 147,1 | 105,1 | 1 624,5 | 1 735,3 | 106,8 |
| | příspěvek při převzetí dítěte ²⁾ | 0,2 | 0,2 | x | 1,7 | 1,8 | 105,9 | 19,9 | 18,8 | 94,5 |
| | příspěvek na zakoupení osobního motorového vozidla ^{2), 3)} | 0,0 | 0,0 | x | 1,1 | 0,8 | 72,7 | 12,2 | 11,9 | 97,5 |
| | příspěvek při ukončení pěstounské péče ^{2), 4)} | 0,0 | 0,1 | x | 1,2 | 1,5 | 125,0 | 19,0 | 20,5 | 107,9 |
| Dávky pěstounské péče celkem ⁶⁾ | | 27,7 | 29,0 | 104,7 | 228,6 | 239,9 | 104,9 | 2 664,5 | 2 832,9 | 106,3 |
| Dávkové výdaje - celkem | | 947,7 | 903,9 | 95,4 | 3 184,8 | 3 196,6 | 100,4 | 37 630,9 | 37 805,6 | 100,5 |
| Celkové čerpání dle ČNB | | x | x | x | 3 317,3 | 3 306,1 | 99,7 | 37 647,2 | 37 780,3 | 100,4 |
| Celkové výdaje ⁷⁾ | | x | x | x | x | x | x | 38 252,7 | 38 424,9 | 100,5 |

Zdroj: OkStat (údaje k 17. 1. 2017), ČNB

1) bez převodů z depozitního účtu a na příjmový účet SR,

2) z důvodu nízkého počtu vyplacených dávek a z důvodu zaokrouhlení není hodnota meziročního indexu uvedena,

3) v prosinci 2016 bylo vyplaceno 17 těchto příspěvků, v prosinci 2015 se jednalo o 16 příspěvků,

4) v prosinci 2016 se vyplatilo 61 těchto příspěvků, v prosinci 2015 šlo o 49 příspěvků,

5) včetně údajů za sociální příplatek, který byl od počátku roku 2012 zrušen (nicméně za rok 2015 byl započítán vliv vratek a přeplatků – jednalo se o cca -0,6 mil. Kč, za rok 2016 – cca -0,3 mil. Kč),









6) ve sloupcích „Vyplaceno...“ bez výdajů na pojistné a na odvody daně z příjmů.

7) včetně výdajů na pojistné za zaměstnavatele odváděné z odměny pěstouna (za rok 2016 – předběžný údaj) a poštovné.

6) Souhrnný přehled vývoje výdajů na sociální dávky

Tabulka 6.1 obsahuje základní přehled vývoje výdajů jednotlivých dávkových systémů resortu MPSV uvedených v kapitolách 1 až 5 tohoto materiálu (meziroční srovnání včetně komparace ve vztahu k částkám státního rozpočtu).

Tabulka 6.1: Vývoj výdajů v oblasti dávkových systémů MPSV

| Dávkový systém | Od počátku roku - leden až prosinec | | | |
|---|-------------------------------------|--------------------|------------------|---|
| | skutečnost 2016 | skutečnost 2015 | rozpočet 2016 | rozdíl proti minulému roku |
| Dávky důchodového pojištění | 389 167,0 | 385 519,6 | 390 285,0 |  |
| Rozdíl - v mil. Kč | x | 3 647,4 | x | |
| Rozdíl - v % | x | 0,9 | x | |
| Dávky nemocenského pojištění | 26 283,8 | 24 109,9 | 26 500,0 |  |
| Rozdíl - v mil. Kč | x | 2 173,9 | x | |
| Rozdíl - v % | x | 9,0 | x | |
| Podpory v nezaměstnanosti | 8 219,8 | 8 276,4 | 8 450,0 |  |
| Rozdíl - v mil. Kč | x | -56,6 | x | |
| Rozdíl - v % | x | -0,7 | x | |
| Příspěvek na péči | 23 046,2 | 21 166,6 | 23 160,0 |  |
| Rozdíl - v mil. Kč | x | 1 879,6 | x | |
| Rozdíl - v % | x | 8,9 | x | |
| Dávky pomoci v hmotné nouzi | 9 255,0 | 10 518,0 | 10 516,3 |  |
| Rozdíl - v mil. Kč | x | -1 263,0 | x | |
| Rozdíl - v % | x | -12,0 | x | |
| Dávky pro osoby se zdravotním postižením | 1 993,5 | 1 928,7 | 2 100,0 |  |
| Rozdíl - v mil. Kč | x | 64,8 | x | |
| Rozdíl - v % | x | 3,4 | x | |
| Dávky státní sociální podpory a pěstounské péče | 38 424,9 | 38 252,7 | 39 008,5 |  |
| Rozdíl - v mil. Kč | x | 172,2 | x | |
| Rozdíl - v % | x | 0,4 | x | |
| CELKEM | 496 390,2 | 489 771,9 | 500 019,8 |  |
| Rozdíl - v mil. Kč | x | 6 618,3 | x | |
| Rozdíl - v % | x | 1,4 | x | |

7) Pojistné na sociální zabezpečení a příspěvek na státní politiku zaměstnanosti

- V prosinci 2016 se příjmy z pojistného na sociální zabezpečení a z příspěvku na státní politiku zaměstnanosti meziročně zvýšily o 1 736,3 mil. Kč na cca **38,7 mld. Kč** (viz tabulka 7.1).
- Z hlediska porovnání příjmů z pojistného na důchodové a nemocenské pojištění a adekvátních výdajů za leden až prosinec 2016 činil rozdíl - **14,0 mld. Kč**, tj. o cca 16,1 mld. Kč méně než za stejné období roku 2015 (viz tabulka 7.2).
- **Celkový úhrn vyměřovacích základů**, ze kterého bylo v prosinci 2016 pojistné odvedeno, se meziročně zvýšil o 8,1 mld. Kč na 116,3 mld. Kč, přičemž **celkový počet pojištěnců se rovněž zvýšil**, a to o cca **68,1 tis. na 5 165,7 tis. osob** (v tom 4 488,3 tis. zaměstnanců a 677,4 tis. OSVČ). V prosinci 2015 se jednalo o 5 097,6 tis. pojištěnců (v tom 4 421,9 tis. zaměstnanců a 675,7 tis. OSVČ). Vývoj počtu pojištěnců v průběhu let 2012 až 2016 zachycuje graf 7.1.

Graf 7.1: Vývoj počtu pojištěnců v letech 2012 až 2016

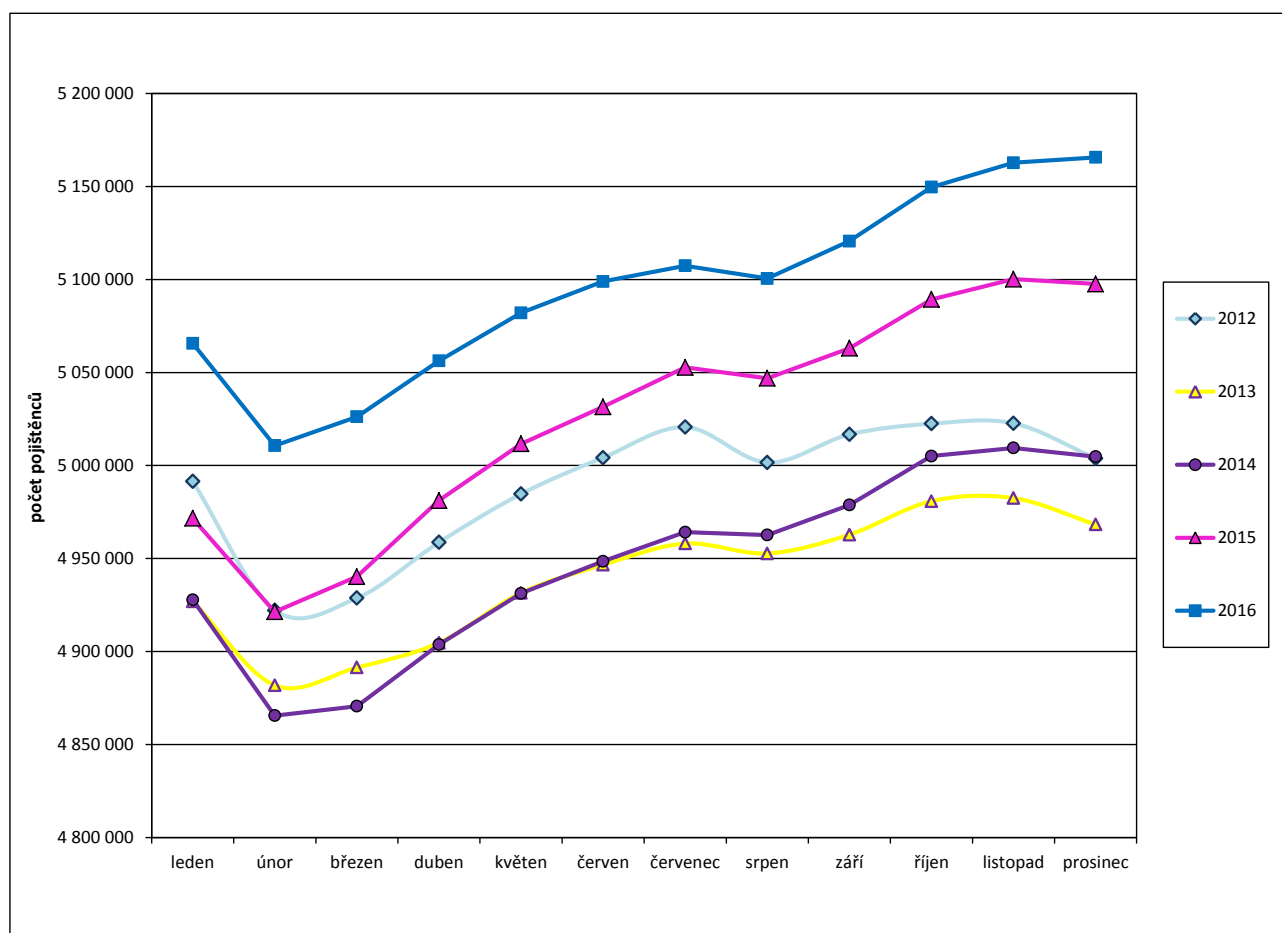

Tabulka 7.1: Meziroční srovnání příjmů z pojistného

| | Příjmy z pojistného (v mil. Kč) | | Meziroční index v % | Rozdíl (v mil. Kč) |
|--|---------------------------------|-----------------|------------------------|--------------------|
| | prosinec 2015 | prosinec 2016 | | |
| Důchodové pojištění | 32 989,5 | 34 978,1 | 106,0% | 1 988,6 |
| Nemocenské pojištění | 2 569,7 | 2 236,7* | 87,0% | -333,0 |
| Důchodové a nemocenské pojištění | 35 559,2 | 37 214,8 | 104,7% | 1 655,6 |
| Příspěvek na státní politiku zaměstnanosti | 1 415,6 | 1 496,3 | 105,7% | 80,7 |
| CELKEM | 36 974,8 | 38 711,1 | 104,7% | 1 736,3 |

Zdroj: ČSSZ

* dle ČSSZ představuje částku po snížení o - 496,0 mil. Kč (převod nevypořádaných plateb na depozitní účet) v prosinci 2016 na položce 1629 (ostatní daňové příjmy)

Tabulka 7.2: Srovnání dosavadních příjmů z pojistného s adekvátními výdaji státního rozpočtu

| | Výběr pojistného za leden až prosinec (v mil. Kč) | | Meziroční index v % | Výdaje za leden až prosinec (v mil. Kč) | | Meziroční index v % | Rozdíl mezi výběrem a výdaji za leden až prosinec (v mil. Kč) | |
|---|---|------------------|------------------------|---|------------------|------------------------|--|------------------|
| | 2015 | 2016 | | 2015 | 2016 | | 2015 | 2016 |
| | Důchodové pojištění* | 352 108,6 | | 373 019,5 | 105,9 | | 385 519,6 | 389 167,0 |
| Nemocenské pojištění | 27 341,9 | 28 400,5 | 103,9 | 24 109,9 | 26 283,8 | 109,0 | 3 232,0 | 2 116,7 |
| Důchodové a nemoc. pojištění | 379 450,5 | 401 420,0 | 105,8 | 409 629,6 | 415 450,7 | 101,4 | -30 179,1 | -14 030,8 |
| Příspěvek na SPZ | 15 118,3 | 15 979,1 | 105,7 | | | | | |
| CELKEM | 394 568,9 | 417 399,0 | 105,8 | | | | | |

Zdroj: ČSSZ (účetní bilance)

* výdaje za rok 2016 zahrnují jednorázový příspěvek důchodcům ve výši 3,56 mld. Kč